

岡山市立図書館の概要 (平成25年度版)

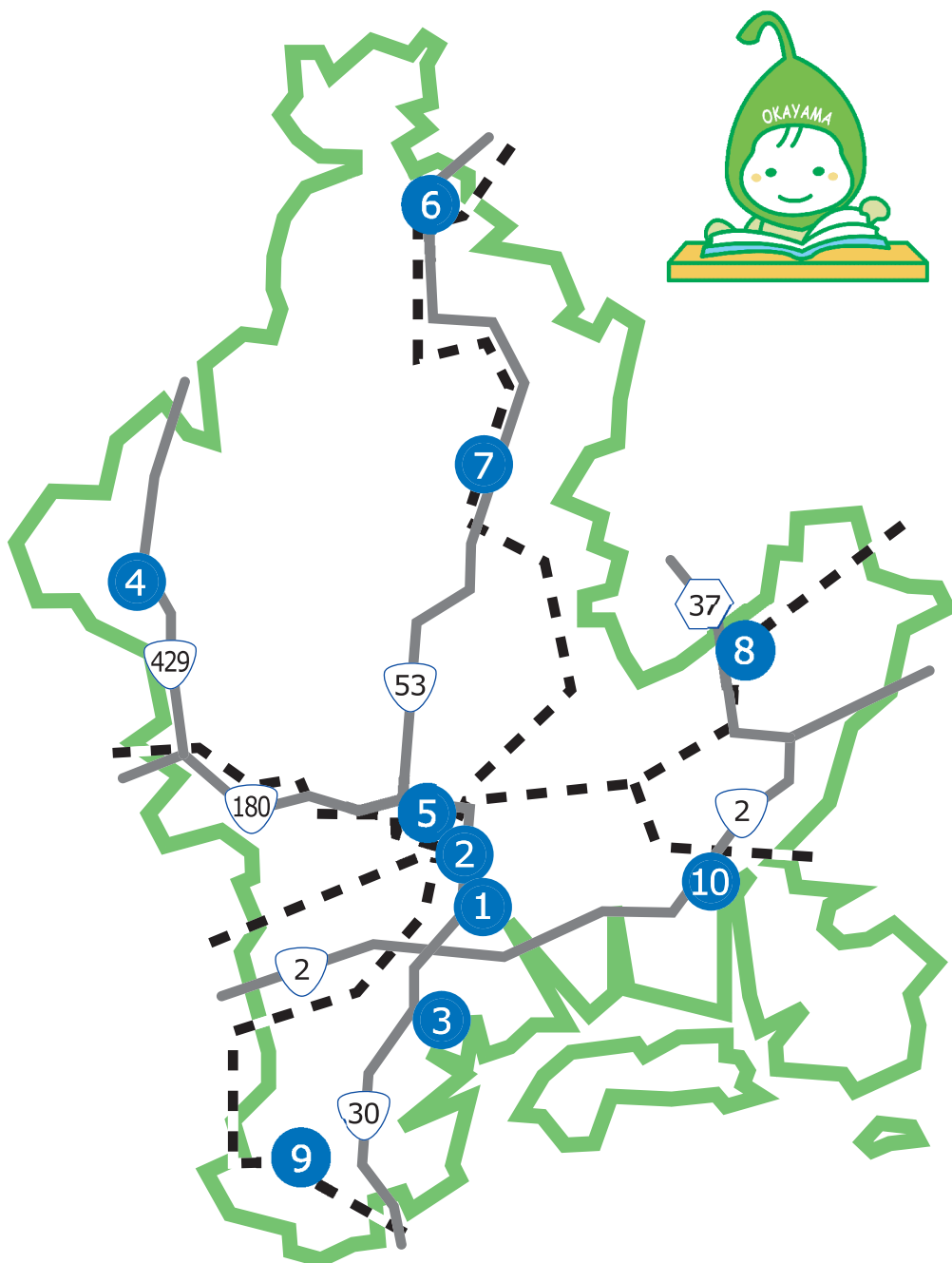

- 1 中央図書館**
〒700-0843
岡山市北区二日市町56
TEL(086)223-3373
FAX(086)223-0093
- 2 幸町図書館**
〒700-0903
岡山市北区幸町10-16
TEL(086)234-5188
FAX(086)234-5189
- 3 浦安総合公園図書館**
〒702-8024
岡山市南区浦安南町493-2
TEL(086)265-6141
FAX(086)265-6141
- 4 足守図書館**
〒701-1463
岡山市北区足守718
TEL(086)295-1942
FAX(086)295-1942
- 5 伊島図書館**
〒700-0016
岡山市北区伊島町二丁目9-38
TEL(086)253-0822
- 6 建部町図書館**
〒709-3111
岡山市北区建部町福渡830-1
TEL(086)722-4555
FAX(086)722-4550
- 7 御津図書館**
〒709-2121
岡山市北区御津宇垣1629
TEL(086)724-1712
- 8 瀬戸町図書館**
〒709-0856
岡山市東区瀬戸町下188-2
TEL(086)952-4531
FAX(086)952-4531
- 9 灘崎図書館**
〒709-1215
岡山市南区片岡186
TEL(086)362-5277
FAX(086)362-1609
- 10 西大寺緑花公園緑の図書室**
〒704-8117
岡山市東区西大寺南一丁目2-3
TEL(086)943-2298
FAX(086)943-2298

目 次

◎岡山市の市勢	1
◎岡山市の沿革	1
◎岡山市の図書館沿革史	2
◎組織図	6
◎職員構成表	7
◎施設の概要	8
◎特別文庫	1 0
◎移動図書館・資料回送	1 1
◎電算システム	1 3
◎図書館予算	1 4
◎平成 2 5 年度重点事業の概要	1 5
◎関連条例・規則	1 6
◎平成 2 4 年度利用・蔵書統計	3 1
◎岡山市立図書館個人貸出冊数と予約受付件数の推移	4 7
◎館別個人貸出冊数の推移	4 8
◎館別予約受付件数の推移	4 9
◎視聴覚ライブラリーについて	5 0

◎岡山市の市勢

(平成25年3月末現在)

面積 789.92 km²

人口（住民基本台帳） 701,923人（男：336,783人 女：365,140人）
内）外国人住民の人口 9,041人（男：4,040人 女：5,001人）

世帯数 308,035世帯

◎岡山市の沿革

明治22年	6月	1日	市制施行
明治32年	8月	1日	御野村外6村と合併
大正10年	3月	1日	伊島村外3村と合併
昭和6年	4月	1日	宇野村外2村と合併
昭和25年	12月	1日	児島湾埋立地を編入
昭和27年	4月	1日	牧石村外9村と合併
昭和28年	3月	1日	牧山村外1村と合併
昭和29年	4月	1日	高島村外2町2村と合併
昭和44年	2月	18日	西大寺市と合併
昭和46年	1月	8日	一宮町外2町と合併
昭和46年	3月	8日	吉備町外1町1村と合併
昭和46年	5月	1日	上道町外1町1村と合併
昭和50年	5月	1日	藤田村と合併
平成6年	4月	1日	保健所政令市移行
平成8年	4月	1日	中核市移行
平成17年	3月	22日	御津町・灘崎町と合併
平成19年	1月	22日	建部町・瀬戸町と合併
平成21年	4月	1日	政令指定都市移行

◎岡山市の図書館沿革史

大正 5年 9月 18日	山本唯三郎氏より「図書館建築の上、市に寄付したい」旨の申し出があり、議会の承認を受けた。
大正 5年 10月 6日	岡山県より図書館設置の認可を受ける。 「岡山市立岡山図書館」と称する。岡山市小橋町39番地
大正 5年 12月 5日	建築工事着手（工事費 12,928 円）
大正 6年 9月 30日	工事完工
大正 7年 12月 8日	開館式を挙行し、一般閲覧を開始する。
大正 8年 9月 15日	「岡山図書館」と改称
大正 8年 10月 1日	館外閲覧を開始
昭和 14年 7月 25日	図書館評議員制定される。
昭和 20年 6月 29日	岡山市空襲により罹災。蔵書 7,000 冊焼失
昭和 20年 7月 1日	円常寺客殿に仮事務所を設置 岡山市国富
昭和 20年 8月 1日	旭東幼稚園内に移転
昭和 20年 8月 9日	弘西国民学校に移転
昭和 20年 11月 27日	内山下国民学校に移転
昭和 20年 12月 1日	内山下国民学校講堂控室に図書館開設
昭和 21年 8月 12日	岡山市公会堂に移転 岡山市内山下
昭和 24年 6月 25日	元岡山市産業文化博覧会教育館に移転し、増改築工事に着手
昭和 24年 8月 29日	「岡山市図書館」と改称
昭和 24年 10月 27日	増改築工事完工・開館（工事費 180,000 円） 蔵書 12,000 冊、貸出料 半年 30 円 1年 50 円
昭和 26年 4月 1日	図書館法の制定 貸出料が無料となる。
昭和 26年 8月 9日	岡山市図書館協議会が発足
昭和 29年 9月 7日	自動車文庫「あおぞら号1号」活動開始
昭和 33年 8月 22日	津倉分館の開館
昭和 36年 5月 9日	科学博物館（烏城公園内）に移転
昭和 36年 8月 1日	今分館の開館（S.38.4.19 閉館）
昭和 38年 12月 14日	図書館新築工事着手
昭和 39年 9月 7日	図書館新築工事完工
昭和 39年 10月 1日	「岡山市立図書館」と改称
昭和 39年 12月 1日	開館式（岡山市幸町 10-16）
昭和 44年 2月 18日	西大寺市と合併 西大寺分館を開館
昭和 45年 7月 4日	岡山市立図書館友の会が発足

昭和46年	1月15日	西大寺市民会館内に西大寺分館が移転
昭和46年	5月1日	足守町と合併 足守分館を開館
昭和46年	6月22日	津倉分館を閉館 伊島分館を開館
昭和47年	1月25日	吉備公民館内に配本所を開設
昭和48年	8月1日	各地区公民館に配本所を開設
昭和49年	1月5日	大型移動図書館車「あおぞら号3号」活動開始
昭和50年	9月17日	足守公民館内に足守分館が移転
昭和51年	3月10日	図書館福武基金の設置
昭和51年11月	3日	創立60周年記念事業 記念誌「60年のあゆみ」出版
昭和52年	5月11日	市立図書館朗読奉仕の会発足
昭和56年	4月14日	市図書館サービス網計画について調査委託 (図書館計画施設研究所・菅原 峻氏)
昭和56年11月	12日	市図書館計画のための報告書完成
昭和57年	4月21日	新築図書館 実施設計の最終協議
昭和57年	5月6日	建築現場の文化財試掘調査 (～6.30)
昭和57年	5月26日	「岡山市立中央図書館」の新築工事着手
昭和58年	3月31日	新築工事完工 岡山市二日市町56
昭和58年	4月27日	中央図書館開館式挙行
昭和58年	5月1日	幸町図書館(旧本館)開館
昭和58年	6月8日	伊島図書館の移転(伊島小学校内へ)
昭和59年	7月7日	坪田譲治文学碑完成 除幕式
昭和62年	3月19日	日本図書館協会より建築優秀賞受賞
昭和63年	4月1日	図書資料複写料金改定 50円→20円
昭和63年	4月27日	コンピュータの機種選定等委員会設置
昭和63年12月	20日	コンピュータ本体の設置
平成元年	4月1日	新図書館準備事務所の設置
平成元年	4月4日	図書館システムのコンピュータ 本稼働(中央、幸町、西大寺)
平成元年10月	18日	幸町図書館が移転
平成元年10月	1日	中央図書館にコインコピー機設置
平成2年	3月24日	「岡山市立幸町図書館」の新築工事着手
平成2年	4月1日	浦安総合公園図書館 移管により開館 伊島図書館オンライン化
平成3年	4月1日	浦安総合公園図書館オンライン化
平成3年10月	1日	浦安総合公園図書館 休館日変更
平成4年	1月31日	幸町図書館 新築工事完成
平成4年	5月12日	幸町図書館 開館式挙行

平成 4年11月 1日	移動図書館コンピュータ化
平成 5年 4月 1日	完全週休2日制 開始
平成 6年 8月23日	伊島図書館移転開館（京山公民館内） 伊島町二丁目9-38
平成 6年11月	「岡山市立図書館整備基本計画」策定
平成 7年10月	中央図書館建物劣化診断調査実施
平成 8年 7月25日	岡山市立図書館整備実施計画策定検討委員会発足
平成 9年 6月 1日	休館日・開館時間の変更実施
平成 9年 6月	「岡山市立図書館整備実施計画」策定
平成 9年12月 2日	岡山市立図書館情報提供システム（OCL-NE T）運用開始
平成10年 6月 1日	幸町図書館AVコーナーへBDS導入
平成11年 4月 1日	図書資料複写料金改定 20円→10円
平成11年 4月 1日	中央図書館敷地内に旭東幼稚園旧園舎復元完成
平成12年 3月31日	岡山市図書館協議会を廃止
平成12年 4月 1日	幸町図書館開館時間の延長 岡山市生涯学習課題検討委員会が発足
平成12年12月 1日	「岡山市立図書館整備実施計画」（修正追補・案）策定
平成14年 5月	「岡山市立図書館整備実施計画」の見直しを行い、改訂「岡山市立図書館整備実施計画」策定
平成15年 6月 7日	幸町図書館視聴コーナー廃止
平成15年 7月27日	中央図書館駐車場整備、有料化
平成15年10月 1日	利用者カード新デザイン募集（中央図書館開館20周年にあたり）
平成15年10月10日	中央図書館ビデオ視聴コーナー廃止
平成15年12月20日	中央図書館喫茶コーナー廃止
平成15年12月25日	岡山市立図書館基金の設置
平成16年 4月 1日	利用者カードの新デザイン決定
平成16年12月21日	図書館電算システムの全面見直し インターネット予約開始
平成17年 3月22日	御津町、灘崎町と合併 御津図書館、灘崎町図書館（分館）開館
平成18年12月 1日	御津図書館、灘崎町図書館とシステム統合
平成19年 1月22日	建部町、瀬戸町と合併 建部町図書館、瀬戸町図書館（分館）開館
平成21年 3月	「岡山市子ども読書活動推進計画」を策定
平成21年 4月 1日	岡山市が政令市に移行
平成21年11月24日	岡山ふれあいセンターとの連携を開始（相互返却、予約本受け取り）
平成22年 3月22日	灘崎町図書館の名称が「灘崎図書館」に変更
平成22年 3月31日	西大寺図書館閉館
平成22年 4月 1日	西大寺緑花公園緑の図書室開館（百花プラザ内）

東区西大寺南一丁目2-3

ふれあいセンターとの連携を拡大（ふれあいセンター全館を対象に）

平成22年 9月 1日

インターネット予約の対象資料を拡大

平成23年 3月

『子どもが本と出会うまっぷ・岡山』発行

平成24年 3月 1日

コンピュータシステム（インターネット予約を含む）全面更新
建部町図書館、瀬戸町図書館とシステム統合

◎組織図

平成25年4月1日現在

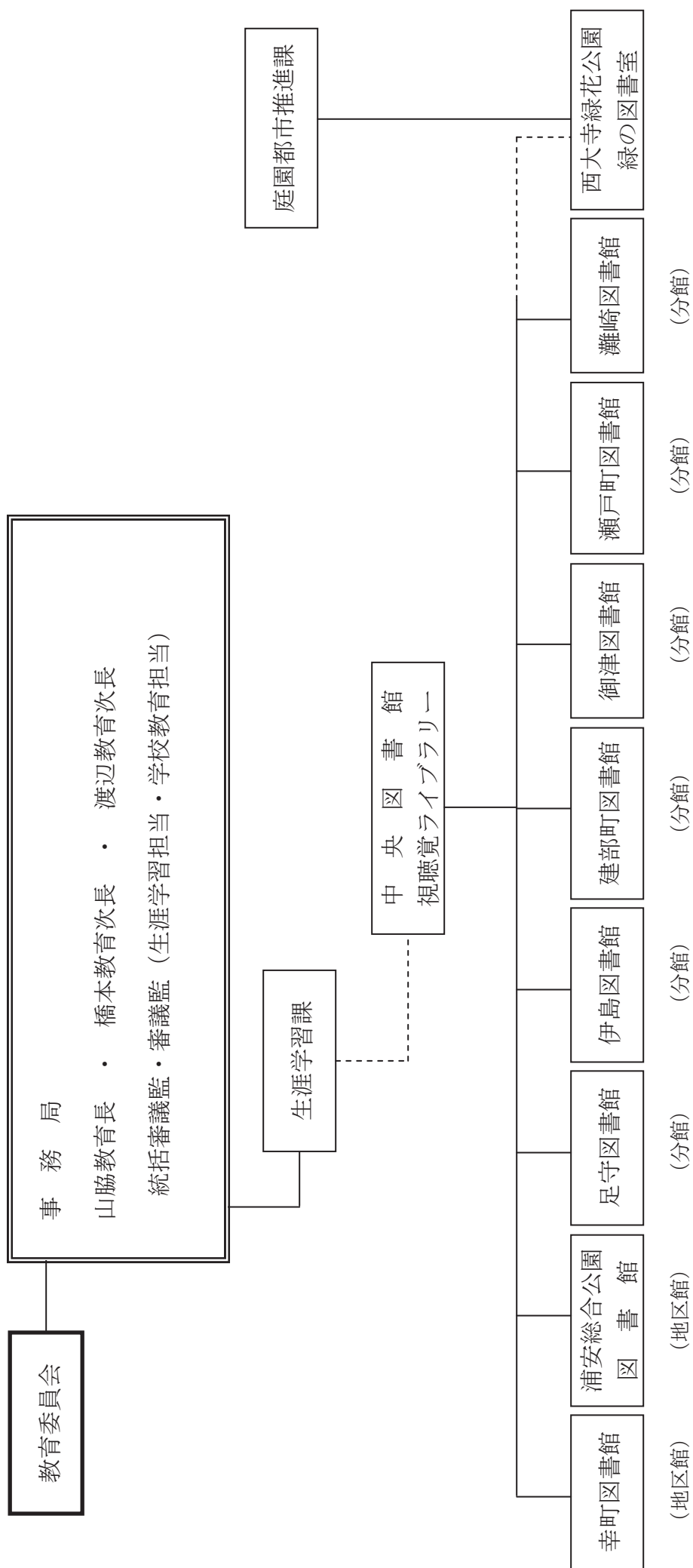

◎職員構成表 (※パートタイム職員、学生アルバイトを含む。)

平成25年4月現在

所属名 館名	中央図書館										
	中央	幸町	浦安	足守	伊島	建部町	御津	瀬戸町	灘崎	西大寺	計
職名											
館長	1 (1)										1 (1)
館長補佐	1 (1)	1 (1)	1 (1)								3 (3)
館長 (地区図書館長、 図書室長)		館長補佐 事務取扱	館長補佐 事務取扱							1 (1)	1 (1)
館長 (分館長)				足守公民 館長兼務 (嘱託)	幸町図書 館長兼務	建部町公民 館長兼務 (嘱託)	嘱託	嘱託	嘱託		
主査	4 (2)	1 (1)									5 (3)
副主査	3 (3)										3 (3)
主任	9 (6)	4 (4)	1 (1)							1 (1)	15 (12)
司書	2 (2)	1 (1)									3 (3)
主任用務技士		1									1
用務技士兼自動車技師	1										1
司書(再任用)						1 (1)				1 (1)	2 (2)
自動車技師(再任用)	1										1
嘱託司書	4 (4)	6 (6)	1 (1)		2 (2)	1 (1)	1 (1)	1 (1)	2 (2)	1 (1)	19 (19)
嘱託	3 (2)						1	1	1		6 (2)
臨時	3 (2)	1 (1)			1 (1)		1 (1)	1 (1)		1 (1)	8 (7)
パート・アルバイト	3.2 (1.0)	2.2	0.7		0.7	0.6 (0.6)	0.6	0.8	0.2	0.7	9.7 (1.6)
合計	35.2 (24.0)	17.2 (14)	3.7 (3)		3.7 (3)	2.6 (2.6)	3.6 (2)	3.8 (2)	3.2 (2)	5.7 (5)	78.7 (57.6)
正規職員	21 (15)	8 (7)	2 (2)							2 (2)	33 (26)
うち事務職	3										3
うち司書職	15 (15)	7 (7)	2 (2)							2 (2)	26 (26)
うち技能労務職	3	1									4
非常勤職員 (再任用・嘱託司書・嘱託・ 臨時・パート・アルバイト)	14.2 (9.0)	9.2 (7)	1.7 (1)		3.7 (3)	2.6 (2.6)	3.6 (2)	3.8 (2)	3.2 (2)	3.7 (3)	45.7 (31.6)
司書有資格者	24.0	14	3		3	2.6	2	2	2	5	57.6

※正規、嘱託司書、嘱託、臨時は教育委員会事務局雇用。パート、アルバイトは課雇い。

※再任用は週30時間、嘱託司書は週36時間、嘱託は週30時間勤務。

※パートタイム職員は社会人、アルバイトは学生。

※()内は司書職で内数。

※足守図書館は足守公民館に併設。足守公民館長が図書館長も兼務。公民館が主たる勤務先のため、人数にはカウントせず。

※建部町図書館長は建部町公民館長が兼務。公民館が主たる勤務先のため、人数にはカウントせず。

※パート・アルバイトは年間労働時間1,500時間を1人としてカウント。

※視聴覚ライブラリーは、上表とは別に、嘱託2、臨時1。

◎施設の概要

館名 (所在地)	創立年月日 (現建物) 建物	施設	開館時間 休館日
中央図書館 (北区二日市町56番地)	大正5年10月6日 (昭和58年4月27日) ・鉄筋C造2階建(一部4層)	<p><1階> 中央カウンター、一般開架コーナー、こどもコーナー、対面朗読室、BM書庫、BM車庫、奉仕作業室等(延床面積 2,649.73㎡)</p> <p><2階> レファレンスカウンター、郷土資料コーナー、参考図書コーナー、展示コーナー、視聴覚ライブラリー、視聴覚ホール、会議室、館長室、事務室等(延床面積 2,448.84㎡)</p> <p><3～5階> 書庫(延床面積 1,316.92㎡)</p> <p><その他> 駐車場 280台 自転車置場 100台収容可能</p>	<p><開館時間> 午前10時から午後6時 木曜日は午前11時から午後7時</p> <p><休館日> 月曜日・第二日曜日・祝日・年末年始・館内整理期間</p>
	・敷地面積 9,143㎡		
	・延床面積 6,415.49㎡		
幸町図書館 <地区館> (北区幸町10番16号)	昭和58年5月1日 (平成4年5月12日) ・鉄筋C造5階建 西川アイプラザと併設	<p><1階> サービスカウンター、エントランスホール、児童コーナー、新聞雑誌コーナー、奉仕作業室(延床面積 818.42㎡)</p> <p><2階> サービスカウンター、一般開架コーナー、書庫(延床面積 924.56㎡)</p> <p><3階> サービスカウンター、AVコーナー、ビデオシアター、研修室、総合事務室(延床面積 856.31㎡)</p> <p><その他> 駐車場(共用)</p>	<p><開館時間> 午前10時から午後8時 土曜日・日曜日 午前10時から午後6時</p> <p><休館日> 月曜日・第二日曜日・祝日・年末年始・館内整理期間</p>
	・延床面積 2,599.29㎡		
浦安総合公園図書館 <地区館> (南区浦安南町493番地2)	平成2年4月1日 ・鉄筋C造4階建 岡山市総合文化体育館1階に併設	<p><1階> サービスカウンター、児童コーナー、一般開架コーナー、閲覧コーナー</p> <p><その他> 駐車場(共用)</p>	<p><開館時間> 午前10時から午後6時</p> <p><休館日> 月曜日・第二日曜日・祝日・年末年始・館内整理期間</p>
	・延床面積 692㎡		
足守図書館 <分館> (北区足守718番地)	昭和46年5月1日 (昭和50年9月17日) ・足守公民館に併設	<p><1階> 事務室(公民館)、図書(児童書・一般図書)・雑誌開架コーナー</p>	<p><開館時間> 午前10時から午後6時 日曜日は午前10時から午後5時</p> <p><休館日> 水曜日・祝日・年末年始・館内整理期間</p>
	・延床面積 39.45㎡		

館名 (所在地)	創立年月日 (現建物) 建物	施設	開館時間 休館日
伊島図書館 (分館) (北区伊島町二丁目9番38号)	昭和46年6月22日 (平成6年8月23日) ・京山公民館に併設	<1階> サービスカウンター、児童・一般開架コーナー、閲覧コーナー <その他> 駐車場 (共用)	<開館時間> 午前10時から午後6時 <休館日> 月曜日・水曜日・第二日曜日・祝日・年末年始・館内整理期間
	・延床面積	66.4㎡	
建部町図書館 (分館) (北区建部町福渡830番地1)	平成8年11月1日 ・鉄筋C造3階建 (NTT所有)の1階の一部を賃借	<1階> サービスカウンター、児童コーナー、一般開架コーナー、閲覧コーナー、ビデオ視聴コーナー、書庫 <その他> 駐車場 (共用)	<開館時間> 午前10時から午後6時 (休館日) 月曜日・第二日曜日・祝日・年末年始・館内整理期間
	・延床面積	525.37㎡	
御津図書館 (分館) (北区御津宇垣1629番地)	昭和62年8月28日 ・御津公民館に併設	<1階> サービスカウンター、児童コーナー、一般開架コーナー、閲覧コーナー <2階> 書庫 <その他> 駐車場 (共用)	<開館時間> 午前10時から午後6時 <休館日> 月曜日・第二日曜日・祝日・年末年始・館内整理期間
	・延床面積	539.66㎡	
瀬戸町図書館 (分館) (東区瀬戸町下188番地2)	昭和60年2月1日 ・鉄筋鉄骨造2階建	<1階> サービスカウンター、児童コーナー、一般開架コーナー、閲覧コーナー <2階> 書庫 <その他> 駐車場10台	<開館時間> 午前10時から午後6時 <休館日> 月曜日・第二日曜日・祝日・年末年始・館内整理期間
	・延床面積	731.59㎡	
灘崎図書館 (分館) (南区片岡186番地)	平成6年12月1日 ・灘崎文化センターに併設	<1階> サービスカウンター、児童コーナー、一般開架コーナー、閲覧コーナー、ビデオ視聴コーナー、書庫 <その他> 駐車場 (共用)	<開館時間> 午前9時から午後5時 <休館日> 月曜日・第二日曜日・祝日・年末年始・館内整理期間
	・延床面積	503㎡	

西大寺緑花公園 緑の図書室 (東区西大寺南一丁目2番3号)	平成22年4月1日 ・百花プラザに併設	<2階> サービスカウンター、児童コーナー、一般開架コーナー、閲覧コーナー、環境・緑化本コーナー <その他> 駐車場 (共用)	<開館時間> 午前10時から午後6時 <休館日> 月曜日・第二日曜日・祝日・年末年始・館内整理期間
	・延床面積	801㎡	

公民館図書コーナー	市内29公民館へ中央図書館移動図書館より約5,500冊ずつ配置		
移動図書館	図書館車 4台 (3,000冊搭載車1台、1,500冊車1台、600冊車2台) 巡回駐車場 172か所 (平成24年度)		

◎特別文庫

○燕々文庫

元中国民報（山陽新聞の前身）記者であり俳人であった西村燕々が秘蔵していた図書（約 1,200 点）を昭和 23 年に岡山市立図書館に収め、燕々文庫と名付けたものです。燕々が岡山の俳諧史を編纂する目的で集めていた郷土俳諧誌をはじめ、江戸初期から昭和 10 年代までの句集、俳論集など、全国的にも貴重な資料が数多く収められています。

○木畑文庫

岡山藩の侍医を代々務めた木畑家に伝わる書籍並びに資料（約 500 点）で、昭和 59 年 9 月に木畑貞清氏（元就実短期大学学長）から寄贈されたものです。

○国富文庫

備前藩・町方惣年寄役五人衆のうちの一人、国富家に伝わる古文書類（約 500 点）で、戦火の中、奇跡的に焼け残った土蔵から発見され、昭和 20 年 9 月に国富友次郎氏（元岡山市長）から寄贈された唯一無二の町方研究資料です。

○河本文庫

備前藩惣年寄を勤め、豪商として栄えた河本家の資料の一部です。同家は、一居（いっきょ）・巢居（そうきょ）・立軒（りっけん）などの文人学者を輩出し、岡山の文化向上に貢献しました。また、代々巨財を投じ、多くの名品・書籍等を収集公開し、わが国初の公開図書館「経誼堂（けいぎどう）」を作りました。残念ながら、所蔵資料の大半は散逸してしまいましたが、そのうち茶道・華道・香道関係資料約 130 点が、昭和 34 年に河本太仁治氏から寄贈されました。

○高田文庫

昭和 5 年に岡山県において陸軍特別大演習が実施された際に、高松農学校教諭・高田馬治氏が昭和天皇に「高松城水攻」についての御前講演を行った時の関連資料（約 700 点）です。

○高橋文庫

元旧制岡山医学専門学校教授の高橋金一郎氏の西洋医学史関係の蔵書（洋書）が寄贈されたもので、第二次世界大戦の戦災により大部分を焼失してしまいましたが、約 40 点が残っています。

○坪田文庫

岡山市出身の児童文学作家で岡山市名誉市民の坪田譲治氏のご遺族から寄贈されたもので、「びわの実文庫」の蔵書、坪田譲治氏の蔵書、原稿、色紙、軸物、写真、扇面、短冊、書簡、遺品などがあります。

○藤原文庫

藤原文庫は、旧上道郡藤崎村（現岡山市中区藤崎）の大庄屋・藤原家に伝わる古文書類（約 1,700 点）で、干拓地における農村事情を知る貴重な村方資料として、昭和 31 年 10 月に藤原家から寄贈されたものです。

○安井文庫

江戸時代から代々続いた庄屋・安井家に伝わる古文書類（約 780 点）です。備前国御野郡津鳴村一帯における藩政下の庶民生活や、農業史の調査研究のための貴重な村方資料として、昭和 54 年に安井家から寄贈されたものです。

◎移動図書館・資料回送

(1) 移動図書館の運行体制

職員配置： 主査(司書)1名 主任1名 用務技士兼自動車技師1名 自動車技師(再任用)1名 嘱託司書1名、臨時(司書)1名、臨時(事務)1名

図書館車： あおぞら1号(3トントラックシャーシー加装型・平成12年8月28日納車) 1,500冊搭載

(4台) あおぞら2号(軽四ライトバン・平成23年6月27日納車) 600冊搭載

あおぞら3号(3.5トントラックシャーシー加装型・平成8年12月11日納車) 3,000冊搭載

あおぞら5号(軽四ライトバン・平成21年7月30日納車) 600冊搭載

巡回場所： サービスポイント106、団体34、公民館29、身障者11
計180か所

(2) 資料回送業務の運行体制

職員配置： 主任1名、主任用務技士1名

回送車： 軽四ライトバン 2台(①平成17年3月1日納車、
②平成22年4月22日納車)

業務内容： 予約資料、返却資料の回送を行う。

回送体制： (1) 中央、幸町、浦安、伊島、建部、御津、瀬戸、灘崎、緑の図書室を2コースに分けて、1日2回(午前・午後各1回)回送する。

※可能な場合のみ3台目の回送車として軽四ライトバン(電気自動車)を利用し、適宜運行する。

①中央-幸町-伊島-御津-建部

②中央-緑-浦安-灘崎-瀬戸

③中央-幸町-伊島 ※①のコースのうち対応可能な場合には3台目の回送車(電気自動車)を利用し運行する。

(2) 足守図書館は、週1回回送を行う。

(3) ふれあいセンターは、週2回岡山ふれあいセンター経由で行う。

(4) 本庁、郵便局その他必要があれば随時運行する。

(3)平成25年度 岡山市立中央図書館 移動図書館運行予定表

※ 凡例 無印:個人 【 】:団体 < >:公民館 ・:身障者家庭配本
 <サービスポイント> 個人108 団体34 公民館29 身障者11 計180 (駐車場:155)

	あおぞら1号(積載冊数1,500冊)	あおぞら2号(積載冊数600冊)	あおぞら3号(積載冊数3,000冊)	あおぞら5号(積載冊数600冊)
第1週	火 3-340 青葉団地集会所 4-430 平島団地	2-230-3 【ラボート牧山】-中牧郷公会堂 3:15-3:45 下牧 牧山郵便局前 4-445 玉柏殿訪宮	火	
	水 10:30-11 【岡山少年院】 2:30-3 岡山精工センター 3:20-4:10 のぞみ寮【わかさ学園】【ひまわり園】	2:50-3:20 若草団地 3:30-4 さわやか団地 第2遊園地 4:10-4:40 星和台集会所	水	2:30-3 あらび(ブルー)ホームあうん】 3:10-3:30 アミーゴ西大 寺【アミーゴ西大寺】 3:40-4 松新公会堂 4:10-4:40 アダムスホーム
	木 10:30-11 幸福園 2:30-3:30 吉備西幼稚園	10:30-11 さつきヶ丘団地 万成西町第3遊園地	木	3:15-3:45 三點幼稚園【三動幼稚園】 4-4:30 住吉町 仲よし公園
	金 2:40-3:25 原尾島団地 3:40-4:30 中央公民館三殿分館	10:30-10:50 サンライフ門田 11-11:30 門田文化町 3- 十日市東町 3:30- 表町 4-4:30 門田本町公会堂	金	10:30-11:10 <真山> 3:10-3:50 <妹尾> 4:10-4:50 <福田>
	土 2:40-3:25 原尾島団地 3:40-4:30 中央公民館三殿分館	10:30-11 北長瀬公会堂	土	10:10-10:50 <大元> 11-11:40 <岡西> 3:10-3:50 <富山> 4:10-4:50 <旭東>
	火 2:10-2:40 【ケアハウスあしもり】 3:15-4 蛍明小学校	<<足守>>	火	2:10-2:40 平井保育園【平井保育園】 3-3:40 【成徳学校】 4-4:30 操南団地 東洋管工倉庫前
	水 3-350 藤原団地 国土交通省官舎 4-4:30 市営高島団地東	2:20-2:40 長沼 2:50-3:10 水門 3:20-3:40 正儀 3:50-4:20 久々井	水	2:10-2:40 平井保育園【平井保育園】 3-3:40 【成徳学校】 4-4:30 操南団地 東洋管工倉庫前
	木 3-350 藤原団地 国土交通省官舎 4-4:30 市営高島団地東	3-3:30 曹根保育園【曹根保育園】 4-4:45 榎松児童館【榎松児童館】	木	2:10-2:40 平井保育園【平井保育園】 3-3:40 【成徳学校】 4-4:30 操南団地 東洋管工倉庫前
	金 3-330 当新田市営住宅 3:50-4:30 藤田 都老人憩いの家	3-3:30 曹根保育園【曹根保育園】 4-4:45 榎松児童館【榎松児童館】	金	11- 泉田 3- 日応寺 3:40-4:30 (4月~10月)は-4:30/11月~3月は-4:10) 馬屋上小 学校【まやかみやまひこくらぶ】
	土 3-330 あげほの町 3:50-4:30 JA岡山 操南支所(旧・新岡南連絡所)	10:30-11 【さわらびの家】	土	10:10-10:50 <南> 11:00-11:40 <芳田> 3:10-3:50 <吉備> 4:10-4:50 <御南西>
第2週	火 10:30-11 小串コミュニティハウス 11:10-11:30 阿津公会堂	3:15-3:45 川入 吉備団地集会所【さびだんご文庫】	火	
	水 3:15-3:45 JA岡山 牟佐事業所 4-4:30 大原土地改良区現場事務所	2:20-3:10 芳賀佐山団地 中央集会所 3:15-4:30 桃丘小学校	水	3:15- 城東台 4:15- 西大寺新
	木 2:15-2:45 庄内保育園【庄内保育園】 3-3:30 【松風園】	2-2:30 雄神幼稚園 2:40-3 会陽の里 3:15-3:45 【金岡保育園】 4-4:30 浅越西大寺公民館野分分館	木	10:30-11:10 <上道> 11:40-12 <万富> 3:10-3:50 <旭> 4:10-4:50 <北>
	金 2-2:45 緑町公園 3-3:30 高堤集会所 3:45-4:15 緑ヶ丘団地 ガス集配所前	2:30-3 【牟佐保育園】 3:20-3:40 榎園 山手広場 4-4:30 北方4丁目 四日市公会堂	金	10:30-11:10 <扇除> 11:20-12 <藤田> 3:10-3:50 <操南> 4:10-4:50 <上南>
	土 2-2:45 緑町公園 3-3:30 高堤集会所 3:45-4:15 緑ヶ丘団地 ガス集配所前	10:30-11 JA岡山 白石支所【めだかの学校】 11:20- 鹿瀬 2:30-3 西崎本町 3:30-3:50 三野3丁目	土	
	火 3-340 益野団地 4-4:30 政田小学校【政田ポプラくらぶ】	3-3:40 東壽小学校	火	1:50- 榎町 2:20-2:50 乙多島保育園【乙多島保育園】 3:15-3:45 露重団地 4-4:30 鉄遊園地
	水 3:15-3:45 JA岡山 牟佐事業所 4-4:30 大原土地改良区現場事務所	2:50-3:20 JA岡山 操南事業所(旧・操南連絡所) 3:30-4 山崎 4:15-4:45 操南南山団地 集会所	水	10:30-11:10 甲浦幼稚園【甲浦幼稚園】 11:15-11:45 郡 篤年寺 2:15- 西古松 3:40- 豊成
	木 2-3 竜之口幼稚園【竜之口幼稚園】 3:30-4:30 宇野団地公園(東川原江口遊園地)	2:30-3 天甘遊園地 3:20-3:50 鉄 4:10-4:30 古都南方	木	10:30-11:10 <山南> 3:10-3:50 <高島> 4:10-4:50 <東>
	金 3:10-3:40 倉森公集館 4-4:30 中川町 南陽台集会所	3:30-3:50 吉備東バス停横 4-4:30 阿知の里	金	10:30-11:10 <光南台> 3:10-3:50 <高松> 4:10-4:50 <一宮>
	土 10:30-11 マスカット団地 2:30-3:20 東ヶ丘団地 中央集会所	10:30-11 御成町 11- 御成町	土	10:10-10:50 <福浜> 11-11:40 <岡南> 3:10-3:50 <津高> 4:10-4:50 <中央>
第3週	個人31 団体8 計39 (駐車場:34)	個人36 団体8 身障者4 計48 (駐車場:44)	個人22 団体6 計28 (駐車場:23)	個人17 団体12 公民館29 身障者7 計65 (駐車場:54)
	火 10:30-11 小串コミュニティハウス 11:10-11:30 阿津公会堂	3:15-3:45 川入 吉備団地集会所【さびだんご文庫】	火	
	水 3:15-3:45 JA岡山 牟佐事業所 4-4:30 大原土地改良区現場事務所	2:20-3:10 芳賀佐山団地 中央集会所 3:15-4:30 桃丘小学校	水	3:15- 城東台 4:15- 西大寺新
	木 2:15-2:45 庄内保育園【庄内保育園】 3-3:30 【松風園】	2-2:30 雄神幼稚園 2:40-3 会陽の里 3:15-3:45 【金岡保育園】 4-4:30 浅越西大寺公民館野分分館	木	10:30-11:10 <上道> 11:40-12 <万富> 3:10-3:50 <旭> 4:10-4:50 <北>
	金 2-2:45 緑町公園 3-3:30 高堤集会所 3:45-4:15 緑ヶ丘団地 ガス集配所前	2:30-3 【牟佐保育園】 3:20-3:40 榎園 山手広場 4-4:30 北方4丁目 四日市公会堂	金	10:30-11:10 <扇除> 11:20-12 <藤田> 3:10-3:50 <操南> 4:10-4:50 <上南>
	火 3-340 益野団地 4-4:30 政田小学校【政田ポプラくらぶ】	3-3:40 東壽小学校	火	1:50- 榎町 2:20-2:50 乙多島保育園【乙多島保育園】 3:15-3:45 露重団地 4-4:30 鉄遊園地
	水 3:15-3:45 JA岡山 牟佐事業所 4-4:30 大原土地改良区現場事務所	2:50-3:20 JA岡山 操南事業所(旧・操南連絡所) 3:30-4 山崎 4:15-4:45 操南南山団地 集会所	水	10:30-11:10 甲浦幼稚園【甲浦幼稚園】 11:15-11:45 郡 篤年寺 2:15- 西古松 3:40- 豊成
	木 2-3 竜之口幼稚園【竜之口幼稚園】 3:30-4:30 宇野団地公園(東川原江口遊園地)	2:30-3 天甘遊園地 3:20-3:50 鉄 4:10-4:30 古都南方	木	10:30-11:10 <山南> 3:10-3:50 <高島> 4:10-4:50 <東>
	金 3:10-3:40 倉森公集館 4-4:30 中川町 南陽台集会所	3:30-3:50 吉備東バス停横 4-4:30 阿知の里	金	10:30-11:10 <光南台> 3:10-3:50 <高松> 4:10-4:50 <一宮>
	土 10:30-11 マスカット団地 2:30-3:20 東ヶ丘団地 中央集会所	10:30-11 御成町 11- 御成町	土	10:10-10:50 <福浜> 11-11:40 <岡南> 3:10-3:50 <津高> 4:10-4:50 <中央>
第4週	個人31 団体8 計39 (駐車場:34)	個人36 団体8 身障者4 計48 (駐車場:44)	個人22 団体6 計28 (駐車場:23)	個人17 団体12 公民館29 身障者7 計65 (駐車場:54)

◎電算システム

(1) 現行システムの端末等の設置数（平成25年4月現在）

装置名	中央	幸町	浦安	伊島	建部	御津	瀬戸	灘崎	緑	合計
サーバー	12									12
館内業務用端末	21	13	3	2	2	2	2	2	4	51
移動図書館業務用端末	5									5
ハンディターミナル	8									8
館内OPAC	14	13	3	1	1	1	1	1	3	38
レシートプリンタ	33	26	6	3	3	3	3	3	7	87
ページプリンタ	4	3	1	1	1	1	1	1	1	14
カラスキャナ	1	1								2

(2) 電算システム導入の経過

昭和57年	4月	1日	図書館整備計画策定と共に開発スタート 新規購入図書からバーコード貼付
昭和58年	4月		↓ 蔵書カードからマーク作成の委託
昭和63年	3月		
	4月	27日	コンピュータの機種選定等委員会の設置
	6月		メーカー4社を決定
	7月		メーカーからの提案を基に検討し決定
	12月	20日	コンピュータ本体の設置
平成元年	4月	4日	図書館システムの仮稼働（中央、幸町、西大寺）
	10月	10日	新システムの本稼働
平成2年	4月	1日	伊島図書館オンライン化
	12月		浦安総合公園図書館の資料、登録開始
平成3年	4月	1日	浦安総合公園図書館オンライン化
	7月	1日	ホストコンピュータのレベルアップ (メモリー16MB→24MB、ディスク750MB×3→750MB×4)
平成4年	5月	12日	幸町図書館新館完成 オンライン化
	7月	1日	パソコン情報通信の検討開始
	11月	1日	自動車文庫のコンピュータ化（ポータブル端末機導入）
平成5年	4月	1日	ホストコンピュータのレベルアップ検討開始
平成6年	11月	1日	ホストコンピュータのレベルアップ
平成8年	8月	1日	県立図書館データ検索パソコン設置
平成9年	12月	1日	図書館情報提供システム-OCLNET の稼働開始(パソコン通信)
平成10年	10月	26日	図書館情報提供システム-インターネット共用開始
平成11年	11月	1日	ホストコンピュータのレベルアップ
平成16年	12月	21日	図書館電算システム全面見直し（OCLNETを統合）
平成18年	12月	1日	御津・灘崎町図書館とのシステム統合を実施
平成21年	4月	1日	政令市移行に伴う、Webサイトドメイン変更
平成22年	4月	1日	西大寺緑花公園緑の図書室開設（西大寺図書館より移設）
平成24年	3月	1日	図書館電算システム全面見直し 瀬戸町・建部町図書館とのシステム統合を実施

◎図書館予算

1 歳出予算の推移（当初）

（単位：千円）

年 度	一般会計総額	教育費合計	図書館費	資料費	資料費（緑の 図書室）※1	臨時措置
平成18年度	210,631,510	17,952,419	584,140	131,000		
平成19年度	212,261,035	17,388,488	570,332	129,939		
平成20年度	221,775,126	18,411,943	575,606	126,301		
平成21年度	228,203,733	18,384,291	617,641	121,000		
平成22年度	241,354,763	18,347,932	534,837	116,000	5,000	
平成23年度	255,483,705	18,907,460	568,585	116,000	5,400	
平成24年度	255,266,093	18,762,951	557,422	116,000	5,400	
平成25年度	270,130,038	20,588,946	569,697	118,300 ^{※2}	5,400	

※1 緑の図書室の資料費は、庭園都市推進課の予算から購入 ※2 ESD活動に資するための資料費を含む

2 平成25年度歳出予算の内訳

図書館費総額	(100.00%)	569,697,000円
人件費	(56.19%)	320,111,000円（1節～4節）
施設維持管理費	(8.16%)	46,463,000円
		（建物修繕料＋13節01,02,06,07＋光熱水費）
図書資料費	(20.76%)	118,300,000円
運営費	(14.89%)	84,823,000円

3 平成25年度歳入予算の内訳

図書館使用料	駐車場収入等	2,658,000円
複写手数料	1枚10円	134,000円
岡山市立図書館福武基金運用利子(※)		2,000円
岡山市立図書館基金運用利子(※)		31,000円
自動販売機納付金		716,000円
私用光熱水費等		133,000円
その他雑入		39,000円
※福武基金	原資	211,893円
※図書館基金	原資	5,067,432円

◎平成25年度重点事業の概要

1 図書館運営事業の重点目標

<p>1 貸出、予約、レファレンス等図書館の基幹サービスの内容の充実。</p> <p>2 専門性を生かした読書案内、他館との相互協力により利用者の資料要求に応える。</p> <p>3 図書資料の充実・更新と、地域・行政資料情報の提供の促進。</p> <p>4 読書環境の整備、市民や関係部局・施設・団体等との連携により、子ども読書活動の推進を図る。</p> <p>5 平成26年秋に岡山市で開催される「ESDに関するユネスコ世界会議に向けて、地元のESD活動を支援するとともに、市民のESDへの理解を広げるため、幅広い年齢層に対応するようさまざまな関連図書資料を収集し、個人、団体、学校、公民館等に提供する。</p> <p>6 各種行事・展示・講座・講演等市民の学習活動の推進、ボランティア活動の機会の提供を促進する。</p>

2 主な事業の概要

単位：円

事業名	事業の概要	予算額
図書館資料の充実	図書館資料費 (ESD活動に資するための資料費を含む) 西大寺緑花公園緑の図書室分(庭園都市推進課予算) (合計)	118,300,000 5,400,000 (123,700,000)
図書館電算システム	システム使用料 システム保守委託料	12,385,800 2,630,880
子ども読書活動の推進	<ul style="list-style-type: none"> ・リーフレット「本のはなし」の配布 ・児童書の充実と団体貸出の支援 ・子ども向け行事の充実(紙芝居や絵本の読み聞かせ、ストーリーテリング) ・学校司書と連携を図り、地域イベントへの本の提供 ・公民館や市内高校と連携した行事の開催や事業の遂行 ・子ども読書活動関連ボランティアに対する支援 	

◎関連条例・規則

岡山市立図書館条例

(昭和58年3月22日市条例第18号)

(設置)

第1条 図書館法(昭和25年法律第118号)第10条の規定に基づき、本市に図書館を設置する。

2 図書館の名称及び位置は、次のとおりとする。

(1) 中央図書館

名称	位置
岡山市立中央図書館	岡山市北区二日市町56番地

(2) 地区館

名称	位置
岡山市立幸町図書館	岡山市北区幸町10番16号
岡山市立浦安総合公園図書館	岡山市南区浦安南町493番地2

(3) 分館

名称	位置
岡山市立足守図書館	岡山市北区足守718番地
岡山市立伊島図書館	岡山市北区伊島町二丁目9番38号
岡山市立建部町図書館	岡山市北区建部町福渡830番地1
岡山市立御津図書館	岡山市北区御津字垣1629番地
岡山市立瀬戸町図書館	岡山市東区瀬戸町下188番地2
岡山市立灘崎図書館	岡山市南区片岡186番地

(入館の制限)

第2条 教育委員会は、次の各号のいずれかに該当する者に対しては、入館を拒み、又は退館を命ずることができる。

(1) 管理上必要な指示又は指導に従わない者

(2) 管理上支障があると認められる者

(手数料)

第3条 図書館資料の複写の交付を受けようとする者は、その申請の際、複写用紙1枚につき10円の手数料を納付しなければならない。

2 市長が特別の理由があると認めるときは、前項の手数料を減免することができる。

(駐車場使用料)

第4条 別表に掲げる駐車場(以下「駐車場」という。)の使用者は、同表の定めるところにより使用料を納付しなければならない。ただし、市長が特別の理由があると認めるときは、これを減免することができる。

2 前項の使用料は、駐車場から出場する際に納付しなければならない。

(駐車場を利用できる自動車及び禁止行為)

第5条 駐車場を使用できる自動車は、次の各号のいずれにも該当するものとする。

- (1) 駐車場法(昭和32年法律第106号)第2条第4号に規定する自動車で、積載物を含め、長さ5メートル、幅2メートル以下のものであること。
- (2) 発火、引火若しくは爆発のおそれがある物品又は著しく悪臭を発する物品を積載していないこと。
- (3) 駐車場の設備をき損するおそれがないこと。
- (4) その他駐車場の管理に支障を生じさせないこと。

2 駐車場内においては、次に掲げる行為をしてはならない。

- (1) 駐車場の設備若しくは駐車中の他の自動車を汚損し、き損し、又はそのおそれがある行為をすること。
- (2) 他の自動車の駐車を妨げること。
- (3) 駐車場の管理に支障を及ぼすこと。

(施設の使用)

第6条 地方自治法(昭和22年法律第67号)第238条の4第7項の規定に基づき施設の使用の許可を受けた者は、使用料として1平方メートルにつき月額400円を納付しなければならない。

2 前項の使用料は、毎月10日までにその月の分を納付しなければならない。

(損害賠償義務)

第7条 使用者が、その責めに帰すべき理由により、図書館の施設、設備又は図書館資料を破損し、滅失し、又は汚損したときは、これを原状に復し、又はその損害を賠償しなければならない。

(委任)

第8条 この条例に定めるもののほか必要な事項は、教育委員会が別に定める。

附 則(平成23年市条例第43号)

この条例は、平成23年4月1日から施行する。

別表(第4条関係)

施設名	単位	使用料
中央図書館駐車場	1台につき	最初の1時間30分まで無料 以後1時間ごとに100円

備考 この表の規定にかかわらず、次の各号のいずれかに該当する自動車を駐車するときは、使用料は無料とする。

- (1) 道路交通法(昭和35年法律第105号)第39条第1項に規定する緊急自動車
- (2) 当該駐車場の付近において、国又は地方公共団体の職員が防疫活動その他の緊急を要する公務を行うため使用する自動車
- (3) 前各号のほか、市長が必要と認める自動車

岡山市立図書館条例施行規則

(昭和58年4月13日市教育委員会規則第9号)

(趣旨)

第1条 この規則は、岡山市立図書館条例(昭和58年市条例第18号。以下「条例」という。)

第8条の規定に基づき、岡山市立図書館(以下「図書館」という。)の運営及び事務処理について必要な事項を定めるものとする。

(職員)

第2条 中央図書館に次の職員を置く。

- (1) 館長
- (2) 館長補佐
- (3) 司書

2 中央図書館に主査、副主査、主任、主任自動車技師、主任用務技士、自動車技師及び用務技士を置くことができる。

3 地区館及び分館に館長、主査、副主査、主任、主任用務技士、司書及びその他の職員を置くことができる。

(職務)

第3条 岡山市立中央図書館の館長(以下「中央図書館長」という。)は、館務を掌理し、所属職員(地区館、分館及び岡山市公園条例(昭和35年市条例第11号)第2条の2に規定する西大寺緑花公園緑の図書室の職員を含む。第2項において同じ。)を指揮監督する。

2 館長補佐は、中央図書館長を補佐し、所属職員を指揮監督するとともに、中央図書館長に事故があるときは、その職務を代行する。

3 館長補佐は、上司の命を受けて館の事務を処理し、所属職員を指揮監督する。

4 主査、副主査及び主任は、上司の命を受けて館の事務のうち特定の事項を処理し、職員を指揮監督する。

5 主任自動車技師は、上司の命を受けて自動車運転等の業務に従事するとともに、当該業務について職員を指揮監督する。

6 主任用務技士は、上司の命を受けて館の用務に従事するとともに、当該業務について職員を指揮監督する。

7 自動車技師は、上司の命を受けて自動車運転等の業務に従事する。

8 用務技士は、上司の命を受けて館の用務に従事する。

9 司書は、上司の命を受けて専門的事務に従事する。

10 その他の職員は、上司の命を受けて館務に従事する。

(事務分掌)

第4条 中央図書館は、次に掲げる事務を所掌する。

(1) 施設設備の維持管理に関すること。

(2) 予算の経理に関すること。

(3) 文書の收受発送及び保存に関すること。

(4) 調査、統計及び記録に関すること。

(5) 広報及び宣伝に関すること。

(6) 地区館、分館、配本所等との事務連絡に関すること。

(7) 館内奉仕に関すること。

(8) 館外奉仕に関すること。

(9) 図書館関係施設及び類縁機関との相互協力に関すること。

(10) 文化活動に関すること。

(11) 利用者の秩序維持に関すること。

(12) 利用の調査及び統計に関すること。

(13) 資料の収集、整理、保存及び廃棄に関すること。

- (14) 寄贈資料の受入れ及び処理に関すること。
- (15) 資料の製本及び修理に関すること。
- (16) 西大寺緑花公園緑の図書室に関すること。
- (17) その他，地区館分館の所管に属しない事務に関すること。

2 地区館及び分館は，前項第1号から第15号までに掲げる事務を所掌する。

(開館時間)

第5条 図書館の開館時間は，次のとおりとする。

岡山市立中央図書館	午前10時から午後6時まで 木曜日は午前11時から午後7時まで
岡山市立幸町図書館	午前10時から午後8時まで 土曜日，日曜日は午前10時から午後6時まで
岡山市立浦安総合公園図書館	午前10時から午後6時まで
岡山市立足守図書館	午前10時から午後6時まで 日曜日は午前10時から午後5時まで
岡山市立伊島図書館	午前10時から午後6時まで
岡山市立建部町図書館	午前10時から午後6時まで
岡山市立御津図書館	午前10時から午後6時まで
岡山市立瀬戸町図書館	午前10時から午後6時まで
岡山市立灘崎図書館	午前9時から午後5時まで

2 中央図書館長が必要と認めたときは，これを変更することができる。

(休館日)

第6条 図書館の休館日は，次のとおりとする。

(1)

岡山市立中央図書館	月曜日及び毎月の第2日曜日
岡山市立幸町図書館	月曜日及び毎月の第2日曜日
岡山市立浦安総合公園図書館	月曜日及び毎月の第2日曜日
岡山市立足守図書館	水曜日
岡山市立伊島図書館	月曜日，水曜日及び毎月の第2日曜日
岡山市立建部町図書館	月曜日及び毎月の第2日曜日
岡山市立御津図書館	月曜日及び毎月の第2日曜日

岡山市立瀬戸町図書館	月曜日及び毎月の第2日曜日
岡山市立灘崎図書館	月曜日及び毎月の第2日曜日

(2) 国民の祝日に関する法律(昭和23年法律第178号)に規定する「国民の祝日」並びにその前日及び翌日が「国民の祝日」である日。ただし、「国民の祝日」が前号に規定する休館日に当たるときは、その翌日

(3) 年末年始(12月28日から12月31日まで及び1月2日から1月4日まで)

(4) ばく書期(9月及び10月中に10日間)

2 中央図書館長が必要と認めたときは、これを変更し、又は臨時休館をすることができる。

(資料の閲覧)

第7条 図書館資料は、図書館内の所定の場所において自由に閲覧することができる。ただし、館長が別に定めるものについては、この限りでない。

(資料の複写)

第8条 図書館資料の複写をしようとする者は、所定の複写申込書を館長に提出しなければならない。

2 図書館資料のうち、次に掲げるものは、複写することができない。

(1) 著作権法(昭和45年法律第48号)に抵触するもの

(2) 技術上複写をすることが困難なもの

(3) 前2号に掲げるもののほか館長が複写をすることを不相当と認めたもの

(資料の館外貸出)

第9条 図書館資料の館外貸出を受けようとする者は、中央図書館長が別に定める手続により、あらかじめ利用者カードの交付を受け、貸出しを受ける際に提示しなければならない。

2 図書館資料の館外貸出を受けることができる者は、市内に居住し、又は通勤し、若しくは通学する者とする。ただし、中央図書館長が特に必要と認める場合は、この限りでない。

3 館外貸出の図書館資料の種類、冊数及び期間は、中央図書館長が別に定める。

(館外貸出の停止)

第10条 中央図書館長は、次の各号のいずれかに該当するものに対し、一定期間資料の館外貸出を停止することができる。ただし、中央図書館長がやむを得ない理由と認めるときは、この限りでない。

(1) 虚偽の記載によつて利用者カードの交付を受けた者

(2) 故意により、資料を汚損し、又は紛失した者

(3) 過失により、資料を汚損し、又は紛失した者で館長の指示する方法により弁償しな

かつたもの

(4) 正当な理由なく、期限内に資料を返却しなかつた者

(5) その他館長が不適當と認めた者

(駐車場の使用時間及び休日)

第11条 条例別表に掲げる駐車場を使用できる時間及び休日は、次のとおりとする。ただし、教育委員会が必要と認めたときは、これを変更することができる。

施設名	使用時間	休日
中央図書館駐車場	午前8時30分から午後9時30分 まで	12月29日から1月3日まで

(事務決裁)

第12条 事務決裁については、次項に定めるものを除き、岡山市教育委員会事務処理権限規則(平成23年市教育委員会規則第11号)に定めるところによるほか、岡山市教育委員会事務局事務決裁規程(平成7年市教育委員会訓令甲第1号。以下「事務決裁規程」という。)の規定を準用する。この場合において「課長」とあるのは「中央図書館長」と、「課長補佐」とあるのは「館長補佐」と読み替えるものとする。

2 1件10万円未満の図書館資料の寄附採納に関する事項は、中央図書館長の専決事項とする。

3 第1項の規定にかかわらず事務決裁規程第4条第1項に規定する決裁区分が「C」以上の事項の事務の決裁については、生涯学習課長を経由しなければならない。

(事務成績の報告)

第13条 中央図書館長は、その月の事務成績を翌月5日までに教育委員会に報告しなければならない。

(勤務時間等)

第14条 職員の勤務時間及び休憩時間は、別に定める。

2 前項に定めるもののほか、職員の服務に関しては、事務局職員の例による。

(補則)

第15条 この規則に定めるもののほか、必要な事項は、教育委員会の承認を得て中央図書館長が定める。

附 則

附 則(平成23年市教育委員会規則第14号)

この規則は、平成23年6月1日から施行する。

岡山市立視聴覚ライブラリー条例

(昭和 43 年 3 月 25 日 市条例第 18 号)

(趣旨)

第 1 条 この条例は、地方教育行政の組織及び運営に関する法律（昭和 31 年法律第 162 号）第 30 条の規定に基づき、岡山市立視聴覚ライブラリー（以下「視聴覚ライブラリー」という。）の設置に関して、必要な事項を定めるものとする。

(設置)

第 2 条 視聴覚ライブラリーを岡山市北区二日市町 56 番地に設置する。

(視聴覚ライブラリーの目的)

第 3 条 視聴覚ライブラリーは、学校教育及び社会教育の振興に資するため、視聴覚教具、教材を収集整備し、その効果的利用を図ることを目的とする。

(事業)

第 4 条 視聴覚ライブラリーは、前条の目的を達成するため、次の事業を行なう。

- (1) 学校教育、社会教育における視聴覚方法について研究すること。
- (2) 視聴覚教具、教材を充実整備すること。
- (3) 視聴覚教具、教材を提供すること。
- (4) 視聴覚教育に関する講座、講習会を開催すること。
- (5) 視聴覚教具、教材の利用についての出版物を発行すること。
- (6) その他視聴覚教育の振興に資するため、必要な事業を行なうこと。

(使用の許可)

第 5 条 視聴覚ライブラリーの教具、教材を使用しようとするときは、岡山市教育委員会（以下「教育委員会」という。）の許可を受けなければならない。

(対価徴収の禁止)

第 6 条 使用者は、視聴覚教具、教材の使用にあたっては、いかなる対価も徴収してはならない。

(視聴覚教具、教材の弁償)

第 7 条 使用者が、教具、教材をき損し、又は滅失したときは、教育委員会の指示に従ってこれを原形に復し、又はその損害を弁償しなければならない。

(委任)

第8条 この条例に定めるもののほか必要な事項は、教育委員会が別に定める。

附 則（平成23年市条例第43号）

この条例は、平成23年4月1日から施行する。

岡山市立視聴覚ライブラリー条例施行規則

（昭和43年5月16日 市教育委員会規則第3号）

（趣旨）

第1条 この規則は、岡山市立視聴覚ライブラリー条例（昭和43年市条例第18号。以下「条例」という。）第8条の規定に基づき、条例の施行について、必要な事項を定めるものとする。

（職員）

第2条 岡山市立視聴覚ライブラリー（以下「視聴覚ライブラリー」という。）に館長を置く。

2 視聴覚ライブラリーに館長補佐、主査、副主査、主任、主事その他の職員を置くことができる。

（職務）

第3条 館長は、館務を掌理し、所属職員を指揮監督する。

2 館長補佐は、館長を補佐し、所属職員を指揮監督するとともに、館長に事故があるときは、その職務を代行する。

3 主査、副主査及び主任は、上司の命を受けて館の事務のうち特定の事項を処理し、所属職員を指揮監督する。

4 主事その他の職員は、上司の命を受けて館務に従事する。

（事務）

第4条 視聴覚ライブラリーにおける事務の内容は、次のとおりとする。

(1) 視聴覚ライブラリー事業の企画及び執行に関すること。

(2) 利用者に対する指導及び助言に関すること。

- (3) 施設設備の維持管理に関すること。
- (4) 予算の経理に関すること。
- (5) 文書の收受発送及び保存に関すること。
- (6) 調査, 統計, 記録に関すること。
- (7) 広報, 宣伝に関すること。
- (8) 他の教育機関等との連絡及び協力に関すること。
- (9) その他視聴覚ライブラリーの事務に関すること。

(開館時間)

第5条 視聴覚ライブラリーの開館時間は、午前10時から午後6時までとする。ただし、木曜日については、午前11時から午後7時までとする。

2 館長が必要と認めたときは、これを変更することができる。

(休館日)

第6条 視聴覚ライブラリーの休館日は、次のとおりとする。

- (1) 月曜日及び毎月の第2日曜日
- (2) 国民の祝日に関する法律（昭和23年法律第178号）に規定する「国民の祝日」並びにその前日及び翌日が「国民の祝日」である日。ただし、「国民の祝日」が前号に規定する休館日に当たるときは、その翌日
- (3) 年末年始（12月28日から12月31日まで及び1月2日から1月4日まで）
- (4) 館内整理等のため、館長が必要と認めるとき。

2 館長が必要と認めるときは、前項の規定する休館日であつても、開館することができる。

(使用許可の範囲)

第7条 視聴覚ライブラリーの教具、教材は次の各号の一に該当するものが、教育上の目的で使用する場合に限り、これを許可する。

- (1) 岡山市立学校園
- (2) 社会教育関係団体
- (3) その他館長が適当と認めるもの。

(使用の許可)

第8条 条例第5条の規定により視聴覚ライブラリーの教具、教材の使用許可を受けようとする者は、視聴覚教具教材使用許可申請書（様式第1号）を岡山市教育委員会（以下「教

育委員会」という。)へ提出しなければならない。

- 2 教育委員会は、前項の使用許可をしたときは、視聴覚教具教材使用許可書(様式第2号)により申請者に通知するものとする。

(事務決裁)

第9条 岡山市立視聴覚ライブラリーの事務決裁については、次項に定めるものを除き、岡山市教育委員会事務処理権限規則(平成23年市教育委員会規則第11号)に定めるところによるほか、岡山市教育委員会事務局事務決裁規程(平成7年市教育委員会訓令甲第1号)の規定を準用する。この場合において、「課長」とあるのは「館長」と読み替えるものとする。

- 2 教具教材の使用の許可及びその取消しについては、館長の専決事項とする。
- 3 第1項の規定にかかわらず、岡山市教育委員会事務局事務決裁規程第4条第1項に規定する決裁区分が「C」以上の事項の事務の決裁については、生涯学習課長を経由しなければならない。

(勤務時間等)

第10条 職員の勤務時間及び休憩時間は、別に定める。

- 2 前項に定めるもののほか、職員の服務に関しては、事務局職員の例による。

(報告)

第11条 館長は、その月の教具、教材の使用状況について翌月5日までに教育委員会に報告しなければならない。

(委任)

第12条 この規則に定めるもののほか必要な事項は、教育委員会の承認を得て館長が定める。

附 則(平成23年市教育委員会規則第14号)

この規則は、平成23年6月1日から施行する。

(※第8条関係の様式1号、様式2号は省略)

岡山市公園条例

(改正 平成 22 年 3 月 25 日市条例第 17 号)

(抜粋)

(西大寺緑花公園緑の図書室)

第 2 条の 2 西大寺緑花公園に体験学習を促進するため、緑の図書室を設置する。

2 この条例に定めのあるもののほか、緑の図書室の管理に関し必要な事項については、規則で定める。

附 則 (平成 22 年市条例第 74 号)

この条例は、公布の日から施行する。

岡山市公園条例施行規則

(昭和 36 年 1 月 30 日市規則第 2 号)

(抜粋)

(西大寺緑花公園緑の図書室の管理)

第 28 条 西大寺緑花公園緑の図書室の管理に関し必要な事項については、西大寺緑花公園緑の図書室管理規則(平成 22 年市規則第 19 号)に定める。

附 則(平成 22 年市規則第 29 号)

この規則中第 1 条の規定は平成 22 年 3 月 22 日から、第 2 条の規定は同年 4 月 1 日から施行する。

西大寺緑花公園緑の図書室管理規則

(平成22年2月25日市規則第19号)

(趣旨)

第1条 この規則は、岡山市公園条例(昭和35年市条例第11号)第2条の2の規定に基づき、西大寺緑花公園緑の図書室(以下「図書室」という。)の管理に関し必要な事項を定めるものとする。

(運営時間)

第2条 図書室の運営時間は、午前10時から午後6時までとする。ただし、市長が必要と認めるときは、変更することができる。

(休止日)

第3条 図書室の運営休止日は、次のとおりとする。ただし、市長が必要と認めるときは、変更し、又は臨時に休止することができる。

- (1) 毎週月曜日及び毎月の第2日曜日
- (2) 国民の祝日に関する法律(昭和23年法律第178号)に規定する国民の祝日並びにその前日及び翌日が国民の祝日である日。ただし、国民の祝日が前号に規定する運営休止日に当たるときは、その翌日
- (3) 12月28日から12月31日まで及び翌年1月2日から1月4日まで
- (4) ばく書期間(9月及び10月中に10日間の範囲内において別に市長が定める日)

(資料の閲覧)

第4条 図書室の資料は、所定の場所において自由に閲覧することができる。ただし、市長が別に定めるものについては、この限りでない。

(資料の複写)

第5条 市長は、図書室の資料の複写をしようとする者に対して、次に掲げるものを除き、これを許可するものとする。

- (1) 著作権法(昭和45年法律第48号)に抵触するもの
- (2) 技術上複写をすることが困難なもの
- (3) 前2号に掲げるもののほか市長が複写をすることを不相当と認めたもの

2 市長は、図書室の資料の複写をしようとする者から、複写に係る経費として片面1枚につき10円を徴収するものとする。

(資料の室外貸出)

第6条 市長は、図書室の資料の室外貸出を受けようとする者に対して、別に定める手続により、あらかじめ利用者カードを交付し、貸出しを受ける際に提示させるものとする。

2 図書室の資料の室外貸出を受けようとする者は、市内に居住し、又は通勤し、若しくは通学する者とする。ただし、市長が特に必要と認める場合は、この限りでない。

(室外貸出の停止)

第7条 市長は、次の各号のいずれかに該当する者に対し、一定期間資料の室外貸出を停止するものとする。ただし、市長がやむを得ない理由があると認める場合は、この限りでない。

- (1) 室外貸出の手続で虚偽の行為を行った者
- (2) 故意により、資料を汚損し、又は紛失した者
- (3) 過失により、資料を汚損し、又は紛失した者で指示する方法により弁償しなかったもの
- (4) 正当な理由なく、期限内に資料を返却しなかった者
- (5) その他市長が不相当と認めた者

附 則

この規則は、平成22年4月1日から施行する。

西大寺緑花公園緑の図書室処務規則

(平成22年3月23日市教育委員会規則第8号)

(趣旨)

第1条 この規則は、岡山市公園条例(昭和35年市条例第11号)第2条の2の規定により設置された西大寺緑花公園緑の図書室(以下「緑の図書室」という。)の事務を処理するため、必要な事項を定めるものとする。

(職員)

第2条 緑の図書室に室長、主査、主任、司書その他の職員を置くことができる。

(職務)

第3条 室長は、緑の図書室の事務を掌理し、所属職員を指揮監督する。

2 主査及び主任は、上司の命を受けて緑の図書室の事務のうち特定の事項を処理し、職員を指揮監督する。

3 司書は、上司の命を受けて専門的事務に従事する。

4 その他の職員は、上司の命を受けて緑の図書室の事務に従事する。

(所掌事務)

第4条 緑の図書室は、次の事務を所掌する。

- (1) 文書の收受発送及び保存に関する事。
- (2) 調査、統計及び記録に関する事。
- (3) 広報及び宣伝に関する事。
- (4) 館内奉仕に関する事。
- (5) 館外奉仕に関する事。
- (6) 図書館関係施設及び類縁機関との相互協力に関する事。
- (7) 文化活動に関する事。
- (8) 利用者の秩序維持に関する事。
- (9) 利用の調査及び統計に関する事。
- (10) 資料の収集、整理、保存及び廃棄に関する事。
- (11) 寄贈資料の受入れ及び処理に関する事。
- (12) 資料の製本及び修理に関する事。

(事務決裁)

第5条 事務決裁については、岡山市立図書館条例施行規則(昭和58年市教育委員会規則第9号)第12条の規定を準用する。

(勤務時間等)

第6条 職員の勤務時間及び休憩時間は、別に定める。

2 前項に定めるもののほか、職員の服務に関しては、事務局職員の例による。

(委任)

第7条 この規則に定めるもののほか、必要な事項は、教育委員会が別に定める。

附 則

この規則は、平成22年4月1日から施行する。

◎平成24年度 利用・蔵書統計

A	人口(住民基本台帳による)平成25年3月31日現在 (参考:内外国人住民の人口)	701,923人 (9,041人)
B	個人登録者数(足守および公民館の重複分を含む)	342,865人
C	年度内個人貸出登録者数(足守および公民館の重複分を含む)	67,601人
D	個人貸出冊数	4,382,602点
E	個人貸出冊数(AVを除く)	4,059,108点
F	個人貸出冊数(公民館を除く, AVは含む)	4,264,233点
G	蔵書冊数(図書のみ)	1,556,680冊
H	購入図書冊数	67,055冊
I	図書館費(24年度当初予算)	557,422,000円
J	資料費(24年度当初予算) ※その他, 庭園都市推進課から予算令達を受けた西大寺緑花公園緑の図書室の資料費5,400,000円があり, それを含めると121,400,000円となる。	116,000,000円
K	図書費(24年度当初予算) ※庭園都市推進課から予算令達を受けた5,400,000円分を含む。	92,661,000円
L	購入図書の平均単価	1,382円
M	職員数 平成24年4月現在 (各館内訳:中央35, 幸町15, 浦安3, 伊島2, 建部町2, 御津3, 瀬戸町3, 灘崎3, 緑5) (職員内訳:正規33(内司書26), 嘱託司書19, 再任用3, 嘱託8, 臨時8) ※他施設を主とする兼務, 視聴覚ライブラリーを主に勤務場所とする職員は除く。	71人
N	正規職員数 平成24年4月現在 (各館内訳:中央21(内司書15), 幸町8(内司書7), 浦安2(内司書2), 緑2(内司書2))	33人
1	市民一人当たりの貸出冊数(D/A)	6.2冊
2	市民一人当たりの図書館費(I/A)	794円
3	市民一人当たりの資料費(J/A)	165円
4	市民一人当たりの蔵書冊数(G/A)	2.2冊
5	市民一人当たりの購入図書冊数(H/A)	0.1冊
6	登録率(B/A)	48.8%
7	年度内貸出登録率(有効貸出登録率)(C/A)	9.6%
8	蔵書回転率(D/G)	2.8回
9	年度内貸出登録者一人当たりの貸出冊数(D/C)	64.8冊
10	職員一人当たりの奉仕人口(A/M)	9,886人
11	職員一人当たりの貸出冊数(D/M)	61,727冊
12	正規職員一人当たりの貸出冊数(D/N)	132,806冊
13	貸出コスト(I/D)	127円
14	貸出サービス指標(L×D/I)	10.9倍

1 個人貸出数

※個人貸出人数の児童は0歳～12歳、一般は13歳以上

	開館日数	個人貸出人数			個人貸出冊数				
		一般	児童	計	一般	児童	AV	相互貸借	計
中央	279	184,987	11,625	196,612	1,060,701	323,014	36,484	1,050 *1	1,421,249
幸町	277	232,632	15,271	247,903	681,506	214,416	250,213	696	1,146,831
浦安	275	45,580	3,004	48,584	207,606	113,680	5,452	80	326,818
足守	287	3,547	872	4,419	10,007	3,504	0	0	13,511
伊島	230	43,618	6,770	50,388	165,358	105,226	255	165	271,004
建部 *2	274	5,065	280	5,345	15,775	6,094	475	29	22,373
御津	275	11,044	1,795	12,839	39,534	28,563	2,361	61	70,519
瀬戸	275	20,195	2,495	22,690	66,551	38,161	2,457	71	107,240
灘崎	274	28,406	2,025	30,431	107,814	65,709	5,292	19	178,834
B M *3	-	13,993	4,497	18,490	60,083	44,570	145	2	104,800
緑	280	88,791	6,361	95,152	392,080	185,300	20,358	391	598,129
公民館	-	28,152	10,273	38,425	79,533	38,836	0		118,369
ふれあい	-	2,059	23	2,082	2,367	556	2	0	2,925
計	-	708,069	65,291	773,360	2,888,915	1,167,629	323,494	2,564	4,382,602

中央図書館1日平均入館者数 1,431人 緑の図書室の1日平均入退館者数 731人

*1 他館から借用のうち、中央には障害者用資料の朗読テープ 262点 デイジー 377点
計 639点 が含まれる。

*2 建部町図書館は「鶴田連絡所」(建部町図書館のサービスポイント)の貸出人数(19人)と貸出冊数(38冊)を含んだ数値

*3 BMIは移動図書館のこと。移動図書館サービスポイント数 個人107 団体28 公民館29 身障者8 計172

(平成24年4月現在)

2 個人登録者数

	個人登録者数*4	内訳		年度内個人貸出登録者数*5	内訳			
		一般	児童		新規登録者数	継続登録者数	一般	児童
中央	136,828	132,386	4,442	22,025	2,564	19,461	19,930	2,095
幸町	107,848	104,976	2,872	15,390	2,230	13,160	13,922	1,468
浦安	27,461	26,147	1,314	5,523	745	4,778	4,877	646
足守 *6	568	401	167	568	-	-	401	167
伊島	16,271	14,967	1,304	3,294	628	2,666	2,578	716
建部	254	214	40	237	158	79	201	36
御津	2,145	1,779	366	915	196	719	693	222
瀬戸	994	705	289	930	718	212	655	275
灘崎	4,556	3,994	562	1,988	399	1,589	1,696	292
B M	13,757	12,046	1,711	2,139	571	1,568	1,300	839
緑	25,578	24,084	1,494	7,987	1,394	6,593	7,015	972
公民館 *6	6,584	4,433	2,151	6,584	-	-	4,433	2,151
ふれあい	21	18	3	21	21	0	18	3
計	342,865	326,150	16,715	67,601	-	-	57,719	9,882

*4 個人登録者数は、コンピュータ化してから平成24年度末までに、その図書館で利用者カードを発行した登録者数。ただし、コンピュータ化していない足守と公民館は年度内個人貸出登録者のみの数値。また、ふれあいセンターで申込をした個人登録者数は、平成24年3月までは中央に含む。

*5 年度内個人貸出登録者数は、個人登録者のうち24年度に図書館資料を借りた登録者数。24年度に利用者カードを発行した新規登録者と、23年度以前に登録した利用者で24年度に図書館資料を借りた継続登録者を合わせた数。利用者登録した館で計上される(複数の館で貸出があっても、重複での計上はせず登録した館のみで計上。23年度中のシステム変更により計上方法が変更になった)。

年度内個人貸出登録者数 = 内訳: (新規登録者数 + 継続登録者数) = 内訳: (一般 + 児童)

*6 コンピュータ化していない足守と公民館の登録者については他館との重複が予想される。

3 視聴覚資料貸出の内訳(個人貸出)

	カセット	CD	ビデオ	レーザーディスク	DVD	語学CD 朗読CD	CD-ROM	他AV資料 *7	ハンディ キャップ	計
中央	1,279	17,253	1,803		2,076	9,722	27	2,550	1,774	36,484
幸町	36	136,484	19,516	3	88,865	3,672	24	1,613	0	250,213
浦安	20	3,243	1,084	0	817	118	2	168	0	5,452
伊島	0	1	0	0	0	108	1	145	0	255
建部	1	151	257	0	52	0	0	14	0	475
御津	1	1,241	716	0	314	59	0	30	0	2,361
瀬戸	0	1,097	820	1	380	123	0	36	0	2,457
灘崎	0	2,427	819	1	1,713	233	0	99	0	5,292
B.M	0	93	8	0	37	2	0	5	0	145
緑	3	8,910	3,755	0	5,028	2,285	0	377	0	20,358
ふれあい	0	0		0	0	0	0	2	0	2
計	1,340	170,900	28,778	5	99,282	16,322	54	5,039	1,774	323,494

*7 他AV資料とは、資料付属のCD、CD-ROM、DVDなど。

4 公民館図書コーナーの貸出の内訳

	貸出人数			貸出冊数			登録者数			配本冊数*8
	一般	児童	計	一般	児童	計	一般	児童	計	
中央	682	335	1,017	1,453	1,107	2,560	99	62	161	2,345
岡南	799	47	846	2,244	108	2,352	212	38	250	2,553
岡西	811	390	1,201	2,079	1,348	3,427	134	65	199	4,220
北	811	423	1,234	2,054	1,394	3,448	172	90	262	8,473
上南	573	53	626	1,550	168	1,718	60	23	83	2,379
一宮	1,434	817	2,251	4,971	2,786	7,757	180	134	314	6,794
津高	1,017	443	1,460	3,038	1,449	4,487	129	59	188	5,177
高松	1,271	314	1,585	2,543	1,556	4,099	189	89	278	5,615
吉備	1,458	576	2,034	4,314	2,410	6,724	223	113	336	4,444
妹尾	1,178	266	1,444	3,455	903	4,358	165	44	209	6,449
福田	1,418	268	1,686	3,463	2,638	6,101	261	61	322	8,129
上道	845	132	977	2,397	471	2,868	158	52	210	5,073
興除	614	379	993	1,806	1,493	3,299	116	72	188	6,050
藤田	433	139	572	985	487	1,472	71	32	103	2,981
大元	1,061	389	1,450	3,105	1,261	4,366	164	71	235	4,979
東	863	176	1,039	3,599	562	4,161	63	20	83	4,773
南	514	399	913	1,118	1,779	2,897	84	81	165	8,796
旭東	1,119	345	1,464	3,468	1,232	4,700	182	90	272	6,492
操南	546	385	931	1,403	1,286	2,689	81	49	130	5,093
山南	332	202	534	1,003	636	1,639	50	30	80	3,772
福浜	993	329	1,322	2,069	1,912	3,981	189	101	290	8,378
富山	1,079	209	1,288	3,027	757	3,784	202	73	275	7,141
芳田	1,432	694	2,126	3,903	2,553	6,456	106	58	164	4,783
高島	1,829	357	2,186	5,664	1,216	6,880	239	104	343	4,859
光南台	739	255	994	2,508	989	3,497	99	51	150	6,706
御南西	1,852	1,205	3,057	5,588	4,098	9,686	306	239	545	9,240
旭	551	245	796	1,323	567	1,890	62	20	82	3,153
東山	1,688	391	2,079	4,979	1,387	6,366	184	91	275	11,401
万富	205	110	315	412	283	695	248	139	387	1,497
西大寺※9	5	0	5	12	0	12	5	0	5	-
計	28,152	10,273	38,425	79,533	38,836	118,369	4,433	2,151	6,584	161,745

*8 公民館各館への配本冊数は移動図書館の蔵書冊数を含む。

*9 平成24年7月より西大寺公民館へのサービスを開始。配本はしていない。

5 ふれあいセンターの貸出・予約の内訳

	個人貸出人数			個人貸出冊数				予約受付 件数	資料回送 数(ふれ あい ↔ 中央図書 館)
	一般	児童	計	一般書	児童書	AV	計		
岡 山	744	14	758	832	163		995	1,029	10,308
北	202		202	181	188		369	372	3,260
西	768	3	771	1,013	96	1	1,110	1,149	6,394
南	293	6	299	288	102	1	391	459	6,240
西大寺	52		52	53	7		60	65	2,229
計	2,059	23	2,082	2,367	556	2	2,925	3,074	28,431

6 身体障害者家庭配本の内訳

登録者数			利用人数			貸出冊数			
一般	児童	計	一般	児童	計	一般書	児童書	AV	計
6	4	10	98	49	147	1,065	391	75	1,531

*身体障害者家庭配本の数は、BMの個人登録者数、個人貸出人数・冊数を含む。

7 対面朗読

32回 (内 中央 11回 幸町 21回)

8 団体貸出数と他自治体図書館への貸出数

	利用団体数						団体貸出冊数			他自治体 図書館へ の貸出
	団体数*10			延べ団体数			学校園	その他 団体 (子ども文 庫など)	計	
	学校園	その他団体 (子ども文庫 など)	計	学校園	その他団体 (子ども文庫 など)	計				
中 央	105	25	130	640	203	843	6,894	5,423	12,317	1,664
幸 町	75	12	87	894	143	1,037	6,924	1,005	7,929	1
浦 安	16	7	23	36	104	140	320	827	1,147	
足 守	1	1	2	4	1	5	4	6	10	
伊 島	8	4	12	38	32	70	227	188	415	
建 部	5	2	7	31	4	35	356	10	366	
御 津	13	5	18	250	32	282	2,271	166	2,437	
瀬 戸	7	5	12	52	106	158	363	284	647	
灘 崎	7	2	9	71	26	97	1,090	122	1,212	
B M	22	22	44	562	531	1,093	7,763	5,259	13,022	
緑	32	16	48	206	53	259	1,384	326	1,710	
公民館	—	—	—	—	—	—	—	—	—	
ふれあい		1	1		1	1		7	7	
合 計	*159	*84	*243	2,784	84	4,020	27,596	13,623	41,219	1,665

*10「団体数」の合計値は、利用の重複を除いた全館の団体数のため、各館の合計と一致しない場合がある。

9 予約受付件数*11

	予約受付件数				
	窓口	館内 OPAC	Web OPAC	携帯	計
中央 *12	70,295	25,119	119,949	10,277	225,640
幸町	68,911	26,606	112,002	8,572	216,091
浦安	16,932	5,294	27,112	2,176	51,514
足守	711	—	278	32	1,021
伊島	32,728	4,185	38,261	2,899	78,073
建部	3,424	81	2,109	3	5,617
御津	4,903	900	7,463	98	13,364
瀬戸	5,448	1,948	6,433	691	14,520
灘崎	13,250	1,790	15,633	1,824	32,497
B M	14,818	—	—	—	14,818
緑	28,347	10,749	49,801	3,447	92,344
公民館	14,095	—	—	—	14,095
計	273,862	76,672	379,041	30,019	759,594

*11 予約受付件数とは、所蔵資料に対する予約と未所蔵資料の資料に対するリクエストを合わせた数。なお、公民館の予約件数は図書館から公民館への貸出冊数で算出。

*12 中央の予約受付件数にはふれあいセンターでの受付分3,074件を含む。

10 読書案内・レファレンス受付件数

(1) 中央図書館2階カウンター

口頭	電話	文書	メール	計
542	239	10	16	807

(2) 中央図書館2階カウンター以外の読書案内・レファレンス受付分

館	読書案内・レファレンス受付
中央	10,279
幸町	20,711
浦安	2,466
伊島	3,373
建部	393
御津	982
瀬戸	883
灘崎	1,183
緑	3,178
計	43,448

11 閉架書庫の利用(中央図書館のみ)

1階カウンター	図書・雑誌	105,824点
2階カウンター	図書	5,132点
	新聞	3,025点
	特殊文庫 (国富文庫・燕々文庫, 岡山市合併前の町村資料など)	927点
	計	9,084点
合計		114,908点

12 複写枚数

	モノクロ	カラー	計
中 央	51,049	2,337	53,386
幸 町	17,643	819	18,462
浦 安	1,386		1,386
建 部	758		758
御 津	807		807
瀬 戸	921		921
灘 崎	827		827
緑	4,207		4,207
計	77,598	3,156	80,754

13 マイクロフィルム利用本数

中央図書館 4本

14 インターネット端末利用人数

中央図書館 1,602人

幸町図書館 794人

御津図書館*13 2人

瀬戸町図書館 1,072人

*13 御津図書館は平成25年3月より再開(2月までは故障のため使用できず)

15 持ち込みパソコン用電源利用回数

中央図書館 92回

幸町図書館*14 7回

浦安図書館*14 4回

緑の図書室*14 0回

*14 浦安は平成24年10月より計上開始。幸町及び緑は平成25年1月より計上開始

16 インターネット用ケーブル利用回数

中央図書館 85回

17 有料データベース利用人数

中央図書館 13人

幸町図書館 50人

18 ビデオ視聴利用人数

建部町図書館*15 101人

灘崎町図書館 447人

*15 建部町図書館は平成25年2月より故障のため使用できず

19 OPAC(ホームページや館内利用者用検索機)利用状況

OPAC利用状況	パソコン	携帯	館内OPAC
お知らせページ	140	1,103	3,214
資料検索	1,201,137	60,378	730,256
新着資料一覧	71,891	7,268	30,777
貸出ベスト	15,607	2,097	9,373
予約ベスト	16,652	2,651	9,401
予約	212,325	30,039	63,999
貸出照会・予約照会	1,171,897	115,746	91,905
予約状況変更	4,184	205	1,100
予約取消	9,270	861	2,286
貸出延長	109,067	8,701	5,696
メールアドレス・パスワード 変更	4,878	328	2,264
カレンダー閲覧	42,598	7,842	16,684
新着資料お知らせメール サービス新規登録	752	-	27

20 資料整理状況

(1) 図書

	本年度購入冊数			本年度受入冊数			除籍
	一般書	児童書	計	一般書	児童書	計	
中 央	23,321	2,782	26,103	25,158	2,873	28,031	67,831
幸 町	12,006	2,201	14,207	13,190	2,314	15,504	25,291
浦 安	3,105	1,022	4,127	3,292	1,048	4,340	8,393
伊 島	1,768	757	2,525	1,799	784	2,583	1,747
建 部	524	223	747	789	353	1,142	422
御 津	1,057	681	1,738	1,554	1,187	2,741	69
瀬 戸	958	370	1,328	1,249	518	1,767	1,462
灘 崎	1,633	639	2,272	2,443	680	3,123	880
B M	5,958	2,717	8,675	5,980	2,733	8,713	12,020
緑	3,912	1,421	5,333	4,906	1,510	6,416	3,388
計	54,242	12,813	67,055	60,360	14,000	74,360	121,503

(2) 雑誌・新聞(平成24年4月1日現在)

	本年度末蔵書冊数		
	一般書	児童書	計
中 央	683,501	148,698	832,199
幸 町	130,811	51,411	182,222
浦 安	47,567	26,962	74,529
伊 島	15,121	10,985	26,106
建 部	15,740	8,954	24,694
御 津	23,225	14,803	38,028
瀬 戸	26,560	10,991	37,551
灘 崎	29,484	14,511	43,995
B M	125,464	96,341	221,805
緑	52,748	22,803	75,551
計	1,150,221	406,459	1,556,680

	購入タイトル数	
	雑誌	新聞
中 央	468	32
幸 町	357	14
浦 安	143	9
足 守	34	2
伊 島	50	
建 部	35	3
御 津	56	6
瀬 戸	52	7
灘 崎	63	7
B M	27	
緑	176	9
タイトル数計	560	36

足守図書館 配本冊数13,783冊(一般書7,916冊 児童書5,867冊)

* 足守図書館の配本冊数はBMの蔵書冊数に含む。

○平成24年度分類別一般書受入状況
(一般書)

館名	分類	総記	郷土	哲学・宗教	歴史・地理	社会科学	自然科学	技術	家庭・生活	産業	芸術	言語	文学	日本の小説	漫画	計
中央	購入冊数 (分類別構成比)	455 (2.0%)	270 (1.2%)	1,183 (5.1%)	1,806 (7.7%)	2,889 (12.4%)	1,703 (7.3%)	928 (4.0%)	2,321 (10.0%)	899 (3.9%)	1,869 (8.0%)	269 (1.2%)	1,932 (8.3%)	6,073 (26.0%)	724 (3.1%)	23,321
	受入冊数 (分類別構成比)	479 (1.9%)	1,159 (4.6%)	1,210 (4.8%)	1,844 (7.3%)	3,014 (12.0%)	1,743 (6.9%)	967 (3.8%)	2,348 (9.3%)	917 (3.6%)	1,952 (7.8%)	276 (1.1%)	2,007 (8.0%)	6,439 (25.6%)	803 (3.2%)	25,158
幸町	購入冊数 (分類別構成比)	257 (2.1%)	64 (0.5%)	486 (4.0%)	1,247 (10.4%)	1,347 (11.2%)	877 (7.3%)	559 (4.7%)	2,025 (16.9%)	503 (4.2%)	914 (7.6%)	127 (1.1%)	912 (7.6%)	2,513 (20.9%)	175 (1.5%)	12,006
	受入冊数 (分類別構成比)	276 (2.1%)	217 (1.6%)	522 (4.0%)	1,283 (9.7%)	1,408 (10.7%)	913 (6.9%)	576 (4.4%)	2,052 (15.6%)	514 (3.9%)	963 (7.3%)	135 (1.0%)	1,279 (9.7%)	2,867 (21.7%)	185 (1.4%)	13,190
浦安	購入冊数 (分類別構成比)	26 (0.8%)	8 (0.3%)	152 (4.9%)	317 (10.2%)	202 (6.5%)	216 (7.0%)	80 (2.6%)	532 (17.1%)	94 (3.0%)	193 (6.2%)	17 (0.5%)	198 (6.4%)	1,005 (32.4%)	65 (2.1%)	3,105
	受入冊数 (分類別構成比)	27 (0.8%)	28 (0.9%)	156 (4.7%)	322 (9.8%)	208 (6.3%)	218 (6.6%)	82 (2.5%)	538 (16.3%)	97 (2.9%)	195 (5.9%)	17 (0.5%)	215 (6.5%)	1,117 (33.9%)	72 (2.2%)	3,292
伊島	購入冊数 (分類別構成比)	8 (0.5%)	4 (0.2%)	35 (2.0%)	120 (6.8%)	118 (6.7%)	129 (7.3%)	33 (1.9%)	463 (26.2%)	43 (2.4%)	58 (3.3%)	9 (0.5%)	153 (8.7%)	584 (33.0%)	11 (0.6%)	1,768
	受入冊数 (分類別構成比)	8 (0.4%)	11 (0.6%)	37 (2.1%)	121 (6.7%)	123 (6.8%)	130 (7.2%)	33 (1.8%)	466 (25.9%)	45 (2.5%)	59 (3.3%)	9 (0.5%)	155 (8.6%)	591 (32.9%)	11 (0.6%)	1,799
建部	購入冊数 (分類別構成比)	4 (0.8%)	3 (0.6%)	8 (1.5%)	16 (3.1%)	15 (2.9%)	22 (4.2%)	5 (1.0%)	90 (17.2%)	8 (1.5%)	11 (2.1%)	1 (0.2%)	20 (3.8%)	321 (61.3%)	0 (0.0%)	524
	受入冊数 (分類別構成比)	5 (0.6%)	29 (3.7%)	16 (2.0%)	21 (2.7%)	29 (3.7%)	32 (4.1%)	9 (1.1%)	109 (13.8%)	13 (1.6%)	28 (3.5%)	2 (0.3%)	66 (8.4%)	424 (53.7%)	6 (0.8%)	789
御津	購入冊数 (分類別構成比)	19 (1.8%)	21 (2.0%)	35 (3.3%)	67 (6.3%)	64 (6.1%)	62 (5.9%)	27 (2.6%)	155 (14.7%)	24 (2.3%)	35 (3.3%)	8 (0.8%)	87 (8.2%)	430 (40.7%)	23 (2.2%)	1,057
	受入冊数 (分類別構成比)	24 (1.5%)	130 (8.4%)	68 (4.4%)	84 (5.4%)	125 (8.0%)	75 (4.8%)	34 (2.2%)	166 (10.7%)	27 (1.7%)	45 (2.9%)	11 (0.7%)	210 (13.5%)	503 (32.4%)	52 (3.3%)	1,554
瀬戸	購入冊数 (分類別構成比)	22 (2.3%)	12 (1.3%)	23 (2.4%)	42 (4.4%)	63 (6.6%)	35 (3.7%)	9 (0.9%)	145 (15.1%)	24 (2.5%)	32 (3.3%)	8 (0.8%)	78 (8.1%)	458 (47.8%)	7 (0.7%)	958
	受入冊数 (分類別構成比)	24 (1.9%)	64 (5.1%)	36 (2.9%)	61 (4.9%)	88 (7.0%)	50 (4.0%)	11 (0.9%)	169 (13.5%)	31 (2.5%)	44 (3.5%)	10 (0.8%)	115 (9.2%)	535 (42.8%)	11 (0.9%)	1,249
灘崎	購入冊数 (分類別構成比)	22 (1.3%)	20 (1.2%)	45 (2.8%)	80 (4.9%)	73 (4.5%)	87 (5.3%)	28 (1.7%)	427 (26.1%)	67 (4.1%)	61 (3.7%)	8 (0.5%)	75 (4.6%)	626 (38.3%)	14 (0.9%)	1,633
	受入冊数 (分類別構成比)	24 (1.0%)	509 (20.8%)	49 (2.0%)	95 (3.9%)	87 (3.6%)	119 (4.9%)	30 (1.2%)	436 (17.8%)	68 (2.8%)	70 (2.9%)	14 (0.6%)	89 (3.6%)	835 (34.2%)	18 (0.7%)	2,443
BM	購入冊数 (分類別構成比)	19 (0.3%)	0 (0.0%)	66 (1.1%)	179 (3.0%)	104 (1.7%)	196 (3.3%)	45 (0.8%)	1,386 (23.3%)	96 (1.6%)	99 (1.7%)	12 (0.2%)	678 (11.4%)	3,029 (50.8%)	49 (0.8%)	5,958
	受入冊数 (分類別構成比)	19 (0.3%)	2 (0.0%)	66 (1.1%)	180 (3.0%)	107 (1.8%)	196 (3.3%)	45 (0.8%)	1,387 (23.2%)	96 (1.6%)	100 (1.7%)	12 (0.2%)	679 (11.4%)	3,041 (50.9%)	50 (0.8%)	5,980
緑	購入冊数 (分類別構成比)	52 (1.3%)	24 (0.6%)	149 (3.8%)	348 (8.9%)	275 (7.0%)	214 (5.5%)	142 (3.6%)	807 (20.6%)	144 (3.7%)	239 (6.1%)	21 (0.5%)	229 (5.9%)	1,194 (30.5%)	74 (1.9%)	3,912
	受入冊数 (分類別構成比)	64 (1.3%)	52 (1.1%)	187 (3.8%)	367 (7.5%)	308 (6.3%)	241 (4.9%)	155 (3.2%)	851 (17.3%)	154 (3.1%)	304 (6.2%)	25 (0.5%)	372 (7.6%)	1,608 (32.8%)	218 (4.4%)	4,906
全館	購入冊数 (分類別構成比)	884 (1.6%)	426 (0.8%)	2,182 (4.0%)	4,222 (7.8%)	5,150 (9.5%)	3,541 (6.5%)	1,856 (3.4%)	8,351 (15.4%)	1,902 (3.5%)	3,511 (6.5%)	480 (0.9%)	4,362 (8.0%)	16,233 (29.9%)	1,142 (2.1%)	54,242
	受入冊数 (分類別構成比)	950 (1.6%)	2,201 (3.6%)	2,347 (3.9%)	4,378 (7.3%)	5,497 (9.1%)	3,717 (6.2%)	1,942 (3.2%)	8,522 (14.1%)	1,962 (3.3%)	3,760 (6.2%)	511 (0.8%)	5,187 (8.6%)	17,960 (29.8%)	1,426 (2.4%)	60,360

○平成24年度末分類別一般書蔵書構成
(一般書)

館名	分類	総記	郷土	哲学・宗教	歴史・地理	社会科学	自然科学	技術	家庭・生活	産業	芸術	言語	文学	日本の小説	漫画	計
中央	蔵書冊数	19,949	64,358	28,361	52,234	86,630	38,022	21,492	37,058	20,710	54,386	9,876	103,804	135,705	10,916	683,501
	(分類別構成比)	(2.9%)	(9.4%)	(4.1%)	(7.6%)	(12.7%)	(5.6%)	(3.1%)	(5.4%)	(3.0%)	(8.0%)	(1.4%)	(15.2%)	(19.9%)	(1.6%)	
幸町	蔵書冊数	2,762	3,874	4,783	10,988	13,916	7,973	4,652	16,108	4,715	11,651	1,988	16,208	27,980	3,213	130,811
	(分類別構成比)	(2.1%)	(3.0%)	(3.7%)	(8.4%)	(10.6%)	(6.1%)	(3.6%)	(12.3%)	(3.6%)	(8.9%)	(1.5%)	(12.4%)	(21.4%)	(2.5%)	
浦安	蔵書冊数	812	1,486	1,290	3,224	3,416	3,277	1,101	6,685	1,957	4,973	672	5,668	11,669	1,337	47,567
	(分類別構成比)	(1.7%)	(3.1%)	(2.7%)	(6.8%)	(7.2%)	(6.9%)	(2.3%)	(14.1%)	(4.1%)	(10.5%)	(1.4%)	(11.9%)	(24.5%)	(2.8%)	
伊島	蔵書冊数	201	296	436	720	1,021	868	278	3,550	420	893	134	1,373	4,627	304	15,121
	(分類別構成比)	(1.3%)	(2.0%)	(2.9%)	(4.8%)	(6.8%)	(5.7%)	(1.8%)	(23.5%)	(2.8%)	(5.9%)	(0.9%)	(9.1%)	(30.6%)	(2.0%)	
建部	蔵書冊数	208	793	270	1,177	950	759	177	1,825	424	1,037	170	1,924	5,958	68	15,740
	(分類別構成比)	(1.3%)	(5.0%)	(1.7%)	(7.5%)	(6.0%)	(4.8%)	(1.1%)	(11.6%)	(2.7%)	(6.6%)	(1.1%)	(12.2%)	(37.9%)	(0.4%)	
御津	蔵書冊数	399	2,724	735	1,409	1,826	1,253	448	1,635	655	2,277	373	3,445	5,475	571	23,225
	(分類別構成比)	(1.7%)	(11.7%)	(3.2%)	(6.1%)	(7.9%)	(5.4%)	(1.9%)	(7.0%)	(2.8%)	(9.8%)	(1.6%)	(14.8%)	(23.6%)	(2.5%)	
瀬戸	蔵書冊数	388	767	905	1,990	2,085	1,595	614	2,666	674	2,289	350	3,888	8,110	239	26,560
	(分類別構成比)	(1.5%)	(2.9%)	(3.4%)	(7.5%)	(7.9%)	(6.0%)	(2.3%)	(10.0%)	(2.5%)	(8.6%)	(1.3%)	(14.6%)	(30.5%)	(0.9%)	
灘崎	蔵書冊数	572	1,029	860	1,964	2,275	1,462	585	3,429	862	2,413	519	4,670	8,195	649	29,484
	(分類別構成比)	(1.9%)	(3.5%)	(2.9%)	(6.7%)	(7.7%)	(5.0%)	(2.0%)	(11.6%)	(2.9%)	(8.2%)	(1.8%)	(15.8%)	(27.8%)	(2.2%)	
BM	蔵書冊数	637	1,348	1,718	3,068	4,035	3,441	974	29,290	3,476	3,924	570	16,749	55,261	973	125,464
	(分類別構成比)	(0.5%)	(1.1%)	(1.4%)	(2.4%)	(3.2%)	(2.7%)	(0.8%)	(23.3%)	(2.8%)	(3.1%)	(0.5%)	(13.3%)	(44.0%)	(0.8%)	
緑	蔵書冊数	765	1,137	1,724	3,820	3,635	3,073	1,277	8,079	2,450	3,929	823	4,440	15,129	2,467	52,748
	(分類別構成比)	(1.5%)	(2.2%)	(3.3%)	(7.2%)	(6.9%)	(5.8%)	(2.4%)	(15.3%)	(4.6%)	(7.4%)	(1.6%)	(8.4%)	(28.7%)	(4.7%)	
全館	蔵書冊数	26,693	77,812	41,082	80,594	119,789	61,723	31,598	110,325	36,343	87,772	15,475	162,169	278,109	20,737	1,150,221
	(分類別構成比)	(2.3%)	(6.8%)	(3.6%)	(7.0%)	(10.4%)	(5.4%)	(2.7%)	(9.6%)	(3.2%)	(7.6%)	(1.3%)	(14.1%)	(24.2%)	(1.8%)	

○平成24年度分類別児童書受入状況
(児童書)

館名	分類	分類														計	
		総記	郷土	哲学・宗教	歴史・地理	社会科学	自然科学	技術	産業	芸術	言語	文学	紙芝居	絵本	日本のよみの		漫画
中央	購入冊数	33	1	48	107	120	209	132	65	112	32	321	120	963	477	42	2,782
	(分類別構成比)	(1.2%)	(0.0%)	(1.7%)	(3.8%)	(4.3%)	(7.5%)	(4.7%)	(2.3%)	(4.0%)	(1.2%)	(11.5%)	(4.3%)	(34.6%)	(17.1%)	(1.5%)	
幸町	購入冊数	10	0	19	50	64	168	88	40	100	23	207	65	929	411	27	2,201
	(分類別構成比)	(0.5%)	(0.0%)	(0.9%)	(2.3%)	(2.9%)	(7.6%)	(4.0%)	(1.8%)	(4.5%)	(1.0%)	(9.4%)	(3.0%)	(42.2%)	(18.7%)	(1.2%)	
浦安	購入冊数	3	0	9	14	18	87	38	16	31	2	72	8	554	161	9	1,022
	(分類別構成比)	(0.3%)	(0.0%)	(0.9%)	(1.4%)	(1.8%)	(8.5%)	(3.7%)	(1.6%)	(3.0%)	(0.2%)	(7.0%)	(0.8%)	(54.2%)	(15.8%)	(0.9%)	
伊島	購入冊数	3	0	2	4	3	44	13	3	25	5	55	10	406	182	2	757
	(分類別構成比)	(0.4%)	(0.0%)	(0.3%)	(0.5%)	(0.4%)	(5.8%)	(1.7%)	(0.4%)	(3.3%)	(0.7%)	(7.3%)	(1.3%)	(53.6%)	(24.0%)	(0.3%)	
建部	購入冊数	1	0	2	0	1	17	3	0	8	5	6	0	140	40	0	223
	(分類別構成比)	(0.4%)	(0.0%)	(0.9%)	(0.0%)	(0.4%)	(7.6%)	(1.3%)	(0.0%)	(3.6%)	(2.2%)	(2.7%)	(0.0%)	(62.8%)	(17.9%)	(0.0%)	
御津	購入冊数	3	1	4	4	17	49	24	11	18	4	69	2	282	172	21	681
	(分類別構成比)	(0.4%)	(0.1%)	(0.6%)	(0.6%)	(2.5%)	(7.2%)	(3.5%)	(1.6%)	(2.6%)	(0.6%)	(10.1%)	(0.3%)	(41.4%)	(25.3%)	(3.1%)	
瀬戸	購入冊数	0	0	2	8	19	16	3	2	5	2	12	0	218	83	0	370
	(分類別構成比)	(0.0%)	(0.0%)	(0.5%)	(2.2%)	(5.1%)	(4.3%)	(0.8%)	(0.5%)	(1.4%)	(0.5%)	(3.2%)	(0.0%)	(58.9%)	(22.4%)	(0.0%)	
灘崎	購入冊数	1	0	6	5	10	68	25	4	30	1	21	6	335	122	5	639
	(分類別構成比)	(0.2%)	(0.0%)	(0.9%)	(0.8%)	(1.6%)	(10.6%)	(3.9%)	(0.6%)	(4.7%)	(0.2%)	(3.3%)	(0.9%)	(52.4%)	(19.1%)	(0.8%)	
BM	購入冊数	8	0	27	23	36	132	41	26	81	8	161	0	1,632	535	7	2,717
	(分類別構成比)	(0.3%)	(0.0%)	(1.0%)	(0.8%)	(1.3%)	(4.9%)	(1.5%)	(1.0%)	(3.0%)	(0.3%)	(5.9%)	(0.0%)	(60.1%)	(19.7%)	(0.3%)	
緑	購入冊数	10	0	31	19	32	100	43	15	41	24	173	6	663	236	28	1,421
	(分類別構成比)	(0.7%)	(0.0%)	(2.2%)	(1.3%)	(2.3%)	(7.0%)	(3.0%)	(1.1%)	(2.9%)	(1.7%)	(12.2%)	(0.4%)	(46.7%)	(16.6%)	(2.0%)	
全館	購入冊数	72	2	150	234	320	890	410	182	451	106	1,097	217	6,122	2,419	141	12,813
	(分類別構成比)	(0.6%)	(0.0%)	(1.2%)	(1.8%)	(2.5%)	(6.9%)	(3.2%)	(1.4%)	(3.5%)	(0.8%)	(8.6%)	(1.7%)	(47.8%)	(18.9%)	(1.1%)	
	受入冊数	34	2	48	109	125	213	137	72	118	32	333	121	993	491	45	2,873
	(分類別構成比)	(1.2%)	(0.1%)	(1.7%)	(3.8%)	(4.4%)	(7.4%)	(4.8%)	(2.5%)	(4.1%)	(1.1%)	(11.6%)	(4.2%)	(34.6%)	(17.1%)	(1.6%)	
幸町	購入冊数	12	6	20	52	67	178	102	46	102	25	221	68	966	418	31	2,314
	(分類別構成比)	(0.5%)	(0.3%)	(0.9%)	(2.2%)	(2.9%)	(7.7%)	(4.4%)	(2.0%)	(4.4%)	(1.1%)	(9.6%)	(2.9%)	(41.7%)	(18.1%)	(1.3%)	
浦安	購入冊数	3	0	9	14	18	87	38	16	31	2	72	8	554	161	9	1,022
	(分類別構成比)	(0.3%)	(0.0%)	(0.9%)	(1.3%)	(1.7%)	(8.4%)	(3.8%)	(1.9%)	(3.0%)	(0.2%)	(7.0%)	(0.8%)	(53.7%)	(16.1%)	(1.0%)	
伊島	購入冊数	3	0	2	4	3	44	13	3	25	5	55	10	406	182	2	757
	(分類別構成比)	(0.4%)	(0.0%)	(0.3%)	(0.5%)	(0.4%)	(5.8%)	(1.7%)	(0.4%)	(3.3%)	(0.7%)	(7.3%)	(1.3%)	(53.6%)	(24.0%)	(0.3%)	
建部	購入冊数	1	0	2	0	1	17	3	0	8	5	6	0	140	40	0	223
	(分類別構成比)	(0.3%)	(0.0%)	(0.8%)	(0.6%)	(1.1%)	(5.4%)	(3.7%)	(2.0%)	(3.7%)	(1.7%)	(2.3%)	(7.4%)	(48.7%)	(21.5%)	(0.0%)	
御津	購入冊数	3	1	4	4	17	49	24	11	18	4	69	2	282	172	21	681
	(分類別構成比)	(0.3%)	(0.1%)	(0.4%)	(0.5%)	(1.6%)	(4.4%)	(2.8%)	(1.6%)	(1.7%)	(0.4%)	(6.2%)	(37.7%)	(25.5%)	(15.1%)	(1.8%)	
瀬戸	購入冊数	0	0	2	8	19	16	3	2	5	2	12	0	218	83	0	370
	(分類別構成比)	(0.0%)	(0.0%)	(0.5%)	(2.2%)	(5.1%)	(4.3%)	(0.8%)	(0.5%)	(1.4%)	(0.5%)	(3.2%)	(0.0%)	(58.9%)	(22.4%)	(0.0%)	
灘崎	購入冊数	1	0	6	5	10	68	25	4	30	1	21	6	335	122	5	639
	(分類別構成比)	(0.1%)	(0.1%)	(0.9%)	(2.5%)	(1.6%)	(10.6%)	(4.6%)	(1.5%)	(4.4%)	(0.1%)	(3.2%)	(0.9%)	(50.1%)	(18.5%)	(0.7%)	
BM	購入冊数	8	0	27	23	36	132	41	26	81	8	161	0	1,632	535	7	2,717
	(分類別構成比)	(0.3%)	(0.0%)	(1.0%)	(0.8%)	(1.3%)	(4.9%)	(1.5%)	(1.0%)	(3.0%)	(0.3%)	(5.9%)	(0.0%)	(60.1%)	(19.7%)	(0.3%)	
緑	購入冊数	10	0	31	19	32	100	43	15	41	24	173	6	663	236	28	1,421
	(分類別構成比)	(0.7%)	(0.0%)	(2.2%)	(1.3%)	(2.3%)	(7.0%)	(3.0%)	(1.1%)	(2.9%)	(1.7%)	(12.2%)	(0.4%)	(46.7%)	(16.6%)	(2.0%)	
全館	購入冊数	72	2	150	234	320	890	410	182	451	106	1,097	217	6,122	2,419	141	12,813
	(分類別構成比)	(0.6%)	(0.0%)	(1.2%)	(1.8%)	(2.5%)	(6.9%)	(3.2%)	(1.4%)	(3.5%)	(0.8%)	(8.6%)	(1.7%)	(47.8%)	(18.9%)	(1.1%)	
	受入冊数	75	15	156	262	346	928	475	240	469	112	1,143	695	6,404	2,529	151	14,000
	(分類別構成比)	(0.5%)	(0.1%)	(1.1%)	(1.9%)	(2.5%)	(6.6%)	(3.4%)	(1.7%)	(3.4%)	(0.8%)	(8.2%)	(5.0%)	(45.7%)	(18.1%)	(1.1%)	

○平成24年度末分類別児童書蔵書構成
(児童書)

館名	分類	分類														計	
		総記	郷土	哲学・宗教	歴史・地理	社会科学	自然科学	技術	産業	芸術	言語	文学	紙芝居	絵本	日本のよみの		漫画
中央	蔵書冊数	1,092	715	796	4,104	3,730	8,535	3,142	1,563	4,943	1,207	20,095	4,528	58,612	32,914	2,722	148,698
	(分類別構成比)	(0.7%)	(0.5%)	(0.5%)	(2.8%)	(2.5%)	(5.7%)	(2.1%)	(1.1%)	(3.3%)	(0.8%)	(13.5%)	(3.0%)	(39.4%)	(22.1%)	(1.8%)	
幸町	蔵書冊数	342	133	347	1,841	1,627	3,730	1,591	767	2,748	526	5,531	1,450	19,489	9,017	2,272	51,411
	(分類別構成比)	(0.7%)	(0.3%)	(0.7%)	(3.6%)	(3.2%)	(7.3%)	(3.1%)	(1.5%)	(5.3%)	(1.0%)	(10.8%)	(2.8%)	(37.9%)	(17.5%)	(4.4%)	
浦安	蔵書冊数	220	50	128	888	663	1,869	711	424	1,226	198	3,002	434	12,098	4,471	580	26,962
	(分類別構成比)	(0.8%)	(0.2%)	(0.5%)	(3.3%)	(2.5%)	(6.9%)	(2.6%)	(1.6%)	(4.5%)	(0.7%)	(11.1%)	(1.6%)	(44.9%)	(16.6%)	(2.2%)	
伊島	蔵書冊数	37	18	52	230	137	606	243	108	668	63	745	290	5,049	2,136	603	10,985
	(分類別構成比)	(0.3%)	(0.2%)	(0.5%)	(2.1%)	(1.2%)	(5.5%)	(2.2%)	(1.0%)	(6.1%)	(0.6%)	(6.8%)	(2.6%)	(46.0%)	(19.4%)	(5.5%)	
建部	蔵書冊数	101	18	55	309	303	666	217	118	343	66	1,255	247	2,947	2,303	6	8,954
	(分類別構成比)	(1.1%)	(0.2%)	(0.6%)	(3.5%)	(3.4%)	(7.4%)	(2.4%)	(1.3%)	(3.8%)	(0.7%)	(14.0%)	(2.8%)	(32.9%)	(25.7%)	(0.1%)	
御津	蔵書冊数	117	24	113	619	571	1,108	401	287	563	173	1,695	804	5,633	2,509	186	14,803
	(分類別構成比)	(0.8%)	(0.2%)	(0.8%)	(4.2%)	(3.9%)	(7.5%)	(2.7%)	(1.9%)	(3.8%)	(1.2%)	(11.5%)	(5.4%)	(38.1%)	(16.9%)	(1.3%)	
瀬戸	蔵書冊数	43	2,080	52	306	200	446	186	120	254	88	988	279	4,834	1,105	10	10,991
	(分類別構成比)	(0.4%)	(18.9%)	(0.5%)	(2.8%)	(1.8%)	(4.1%)	(1.7%)	(1.1%)	(2.3%)	(0.8%)	(9.0%)	(2.5%)	(44.0%)	(10.1%)	(0.1%)	
灘崎	蔵書冊数	101	8	51	524	329	822	382	200	628	138	2,347	583	6,264	1,803	331	14,511
	(分類別構成比)	(0.7%)	(0.1%)	(0.4%)	(3.6%)	(2.3%)	(5.7%)	(2.6%)	(1.4%)	(4.3%)	(1.0%)	(16.2%)	(4.0%)	(43.2%)	(12.4%)	(2.3%)	
BM	蔵書冊数	311	131	435	1,415	813	4,562	2,242	781	4,741	321	6,013	1,210	46,497	23,166	3,703	96,341
	(分類別構成比)	(0.3%)	(0.1%)	(0.5%)	(1.5%)	(0.8%)	(4.7%)	(2.3%)	(0.8%)	(4.9%)	(0.3%)	(6.2%)	(1.3%)	(48.3%)	(24.0%)	(3.8%)	
緑	蔵書冊数	108	40	143	490	440	1,334	587	326	927	222	1,385	690	11,460	3,742	909	22,803
	(分類別構成比)	(0.5%)	(0.2%)	(0.6%)	(2.1%)	(1.9%)	(5.9%)	(2.6%)	(1.4%)	(4.1%)	(1.0%)	(6.1%)	(3.0%)	(50.3%)	(16.4%)	(4.0%)	
全館	蔵書冊数	2,472	3,217	2,172	10,726	8,813	23,678	9,702	4,694	17,041	3,002	43,056	10,515	172,883	83,166	11,322	406,459
	(分類別構成比)	(0.6%)	(0.8%)	(0.5%)	(2.6%)	(2.2%)	(5.8%)	(2.4%)	(1.2%)	(4.2%)	(0.7%)	(10.6%)	(2.6%)	(42.5%)	(20.5%)	(2.8%)	

(3)視聴覚資料

	本年度受入点数									除籍
	カセット	CD	ビデオ	レーザーディスク	DVD	語学CD 朗読CD	CD-ROM	他AV資料	ハンディキャップ	
中 央		39			17	181	2	17	176	548
幸 町		1,205			780	41		1		980
浦 安					2					2
伊 島										
建 部					3	13		2		
御 津					3			1		1
瀬 戸		6			2					
灘 崎					2					
緑		2			3	1				3
計		1,252			812	236	2	21	176	1,534

	本年度末所蔵点数									計
	カセット	CD	ビデオ	レーザーディスク	DVD	語学CD 朗読CD	CD-ROM	他AV資料	ハンディキャップ	
中 央	2,079	1,809	94		53	2,829	137	497	4,350	11,848
幸 町	17	25,934	10,768	704	7,140	621	24	63		45,271
浦 安		178	125		18	9	1	11		342
伊 島								2		2
建 部		86	276		12	13		6		393
御 津		496	424		54	3		5		982
瀬 戸		86	204		2			1		293
灘 崎	3	322	181		92	141		2		741
緑		742	770		361	415		24		2,312
計	2,099	29,653	12,842	704	7,732	4,031	162	611	4,350	62,184

(4)マイクロフィルム

中央 1,249巻

21 行事・集会活動

(1)中央図書館	回数	参加人数
かみしばいのじかん	63回	964人
読書週間スペシャルかみしばいのじかん	4回	66人
子ども読書の日スペシャルかみしばい	2回	31人
大型かみしばい	1回	25人
絵本読み聞かせ体験	14回	835人
子ども読書の日 ほっとひといき親子ふれあいタイム	1回	18人
読書週間 ほっとひといき親子ふれあいタイム	1回	14人
えほんのじかん	10回	158人
読書週間えほんのじかん	1回	10人
子ども読書の日えほんのじかん	1回	15人
おはなしのじかん	10回	165人
子ども読書の日おはなしのじかん	1回	23人
読書週間おはなしのじかん	1回	10人
はるのおはなし会	1回	30人
なつのおはなしの会	1回	23人
ふゆのおはなし会	1回	24人
クリスマス会	1回	49人
クリスマスを飾ろう!	1回	41人
おやおたのしみ会	10回	268人
つくろう!かざろう!たなばたかざり	1回	28人
子ども読書の日わくわくコンサート	1回	30人
子どもの日スペシャル 緑のカーテン大作戦!	1回	15人
ぶっくブックBook	1回	27人
読書週間ぶっく・ブック・BOOK	1回	12人
人形劇	4回	249人
子ども読書の日人形劇	1回	81人
読書週間 腹話術	1回	36人
子ども映画会	2回	47人
子ども読書週間「大すき!この本みんなのおすすめを大募集!」(足守を除く市立図書館全館にて)	4/23~ 5/31	35件
わくわく子どもまつりin岡山ドーム(11/4) (移動図書館3号車 運転手1名 司書3名 参加	1回	図書貸出 ・新規登録14人(一般8名、 児童6名) ・貸出人数79人 ・貸出冊数330冊 ・おはなし会 4回 163人
民話を語ろう立石おじさんの語りの学校子ども版	3回	44人
ゴーヤ収穫祭(公民館共催行事) (場所:岡輝公民館)	1回	15人
大型紙芝居と本の紹介(岡輝学区防災キャンプ) (場所:岡輝中学校)	1回	8人
親子でつくるペーパークラフト ~岡山の生き物~	1回	22人
親子で楽しむライブラリーコンサート	1回	62人
親子で楽しむ布貼り絵ワークショップ&原画展	1回	17人
読書週間光とあそぼう	1回	16人
年はじめいろいろ使って書いちゃおう!	1回	54人
鬼にへんし〜ん!	1回	26人
おひなさまを作ろう!	1回	23人
名作映画会	11回	524人
郷土岡山を学ぶ上映会	11回	192人
講演会「西川の歴史と自然のロマン」	1回	42人
音訳ボランティア上級講座	12回	261人
本をたのしむ会	12回	54人
古文書を読む会	21回	658人
施設利用	36回	

(2) 幸町図書館	回数	参加人数
えほんのじかん	12回	133人
絵本読み聞かせ体験	12回	327人
ほっとひといき親子ふれあいタイム	12回	194人
おはなしの会	24回	391人
小学生のためのおはなし会	2回	30人
大人のためのおはなし会	1回	103人
おたのしみ会	27回	341人
親子おたのしみ会	10回	195人
金ようおたのしみ会	10回	93人
韓国語でえほんのじかん	1回	29人
子ども読書週間おたのしみ会	1回	14人
こわ〜いおはなしの会	1回	37人
クリスマスおたのしみ会	1回	106人
こどもクリスマス会	1回	64人
人形劇	2回	135人
腹話術	1回	44人
影絵	1回	53人
夏休み子ども科学教室	1回	21人
なつやすみ こども映画会	2回	14人
アコーディオン・ミニコンサート	1回	41人
篠笛・ミニコンサート	1回	8人
クラリネット・ミニコンサート	1回	42人
ジュニアオーケストラ・ミニコンサート	1回	60人
琴・尺八・ミニコンサート	1回	33人
オルガンと絵本のミニコンサート	1回	21人
マンドリン&ギター・ミニコンサート	1回	30人
幸町図書館20周年講演会 『田井郁久雄氏講演会』	1回	37人
子ども読書活動ボランティア講座	1回	65人
特別上映会『那須少年記』(森詠氏解説)	1回	12人
災害関連上映会『PRAY FOR JAPAN〜心を一つに』(庭園都市推進課連携事業)	2回	120人
映画会	84回	2,310人
名作映画会	12回	295人
古典を楽しむ会	23回	369人
文章教室	12回	118人
施設利用	183回	

(3) 浦安総合公園図書館	回数	参加人数
かみしばいのじかん	21回	158人
えほんのじかん	43回	410人
おはなしのじかん	11回	85人
かみしばいのじかん 〜こども読書の日によせて〜	1回	5人
えほんのじかんスペシャル お化けえほん大会	1回	18人
読書週間スペシャル えほんのじかん	1回	5人
クリスマス おはなしのじかん	1回	9人
浦安図書館読書サークル	12回	44人

(4)伊島図書館	回数	参加人数
おたのしみ会	10回	76人
クリスマス会	1回	45人

(5)建部町図書館	回数	参加人数
おはなし会	5回	31人
おはなし会スペシャル	1回	12人
えほんのじかん	12回	21人
子どもビデオシアター	4回	20人
としょかんフェスティバル 「みんなで影絵を楽しもう」	1回	47人
としょかんフェスティバル 雑誌・本の交換会	1回	62人

(6)御津図書館	回数	参加人数
おはなしかい	20回	201人
おはなしかいスペシャル	2回	25人
子ども読書の日フェスティバルinみつ 「みつとしょかんたんけん」	1回	96人
おやこdeシネマ	11回	97人
出張おはなしかい(幼稚園・保育園)	4回	238人
出張おはなしかい(宇垣コミュニティ)	3回	92人
出張おはなしかい(御津スポーツパーク)	32回	740人
出張絵本読み聞かせ(場所:御津幼稚園)	1回	28人
こども映画会&おはなしかい (対象:わくわく児童クラブ)	3回	87人
おはなしかい&とびだすカードをつくろう! (御津公民館共催行事)	1回	8人

(7)瀬戸町図書館	回数	参加人数
おはなし会	30回	202人
おはなしのじかん	11回	82人
おはなしタイム	3回	24人
こわいおはなしのかい	1回	32人
子ども読書週間おはなし大会	1回	14人
子どもの読書週間スペシャルおはなし会	3回	19人
切り紙教室	1回	12人
切り紙講座	3回	40人
腹話術	1回	28人
冬休み腹話術	1回	8人
映画会	1回	33人

(8)灘崎図書館	回数	参加人数
おはなしのへや	25回	83人
おはなしひろば	3回	98人
こども読書週間・こどもの日おたのしみ会	1回	5人
絵本読み聞かせ体験	11回	141人
夏休みこども映画会	3回	122人
なださき文化まつり協賛・あきのおはなし会	3回	66人

(9) 西大寺緑花公園緑の図書室	回数	参加人数
かみしばいのじかん	11回	229人
大型かみしばい	1回	55人
おはなしのじかん	2回	44人
えほんのじかん	42回	567人
人形劇	2回	115人
腹話術	1回	59人
ほっとひといき親子ふれあいタイム	7回	84人
えいごであそぼ	2回	55人
冬のおたのしみ会	1回	90人
むかしなつかしがいとう紙芝居	1回	60人
恐竜博士になろう	1回	114人
名作映画会	3回	338人

22 展示

中央図書館(2階展示コーナー)

「地球環境問題ポスターコンクール作品展」	3/17～4/7
「坪田譲治文学賞受賞者直筆サイン色紙展」	4/20～5/20
「図書館からスタジアムへ行こう！フェジアーノ岡山応援ミニ展示」	5/23～6/17
「岡山市立図書館所蔵資料展～昭和22年の岡山復興パノラマ図～」	6/23～8/15
「3.11～岡山市消防局の救援活動展」	8/22～9/5
「西川に見える歴史と自然のロマン」 (吉沢利忠氏提供資料)	9/12～10/7
「ペーパークラフトでたのしむ岡山の建物と生き物」 (岡山シティミュージアム・小野田氏提供資料)	10/19～11/4
「藤田桜布貼り絵原画展」	11/10～11/18
「生物多様性／ESDフォトメッセージ優秀作品展」 (写真パネル)	11/22～12/28
「岡山市立中央図書館所蔵 特別文庫展～藤原・国富・木畑・河本4家に伝わる貴重資料～」	1/5～1/31
「坪田譲治展(第二十八回坪田譲治文学賞記念展)」	2/1～3/9
「地球環境問題ポスターコンクール作品展」	3/16～4/7

幸町図書館

「西川に見える歴史と自然のロマン」 (吉沢利忠氏提供資料)	10/20～10/27
----------------------------------	-------------

御津図書館

「平成24年度岡山市小中学校教科書展示会」	6/15～6/30
-----------------------	-----------

23 視察・見学等

中央図書館

	件数	人数
職場体験・プレジョブ(中学生・高校生・大学生)	13件	20人
インターンシップ(大学生)	1件	2人
研修(文科省職員)	1件	1人
視察(他自治体職員)	2件	9人
見学(児童・生徒)	3件	125人

幸町図書館

見学(児童・生徒・学生)	8件	204人
施設団体利用(園児・生徒)	4件	84人

浦安総合公園図書館

見学(園児・児童)	4件	62人
-----------	----	-----

伊島図書館

視察(他自治体職員)	1件	11人
------------	----	-----

建部町図書館

見学(園児・児童)	4件	50人
職場体験(中学生)	1件	2人

御津図書館		
職場体験(中学生)	1件	2人
見学(園児・児童)	11件	359人
瀬戸町図書館		
職場体験(中学生)	1件	3人
見学(園児・児童)	3件	131人
灘崎図書館		
見学(生徒)	1件	58人
西大寺緑花公園緑の図書室		
見学(児童)	1件	8人
視察(他自治体職員)	1件	11人

24 講演会	回数	人数
中央図書館		
「西川の歴史と自然のロマン」	1回	42人
講師:吉澤利忠氏		
幸町図書館		
幸町図書館開館20周年記念講演会	1回	37人
「日々の暮らしの中に図書館を ～図書館の役割、そして岡山市の図書館の今とこれから～」		
講師:田井郁久雄氏		

25 岡山市子ども読書活動推進委員会事務局業務		
(1)子ども読書関連グループ出張活動の問い合わせ		14回
(2)ボランティア活動希望等の問い合わせ		1回

26 当館所蔵貴重資料の出陳、出版物への掲載等

資料名	利用者	利用方法・用途
「高松城水攻築堤の図」	(株)ベストセラーズ	『戦国武将の城』(一個人特別編集, H24.5刊行)への掲載(ポジフィルム)
	ソフトバンククリエイティブ(株)	『ダム科学』(サイエンスアイ新書, H24.11刊行)への掲載(ポジフィルム)
	(株)ベストセラーズ	月刊『歴史人』H24年10月号への掲載(ポジフィルム)
	(有)三猿舎	『歴史魂 vol.9』(H24.10刊行)への掲載(ネガフィルム)
	スタジオAK	『水に浮かぶ難攻不落の城 忍城合戦の真実』(洋泉社ムック, H24.10刊行)への掲載(ポジフィルム)
	(株)テレビマンユニオン	NHK-BSプレミアム番組「BS歴史館 第55回 秀吉中国大返し」(H24.11.15放送)での放映(ポジフィルム)
	(株)毎日放送	毎日放送「ちんぷいぷい」(昔の人は偉かった)(H25.1.10放送)での“中国大返し”の説明(画像データ)
横綱常ノ花の写真	岡山商工会議所青年部「岡山市民の日」実行委員会	「自慢できる岡山市のパネル展」(岡山コンベンションセンター1階ロビー, H24.6.1)でパネルにして展示(画像データ)
『防空警防詳報』ほか、岡山空襲関連資料8点	岡山市デジタルミュージアム	「第35回岡山戦災の記録と写真展」(H24.6.15～7.16)への出陳
『胎産新書』巻1～3	和歌山市立博物館	特別展「華岡青洲の医塾春林軒と合水堂」(H24.7.21～8.26)への出陳
『空襲の思出』	(株)NHKグローバルメディアサービス	「平成24年度 戦災と平和展」(H24.9.12～9.16、新潟県長岡市)でパネルにして展示(画像データ)
常ノ花優勝模杯	(株)山陽新聞社	山陽新聞連載「先人の風景」(H24.9.18朝刊)に写真を掲載
『郷土歴史アルバム』収録写真 計43点	(有)樹林舎	『岡山市今昔写真集』(H24.10刊行)及びチラシへの掲載
「沖新田東西之図」	岡山県立博物館	秋季展「津田永忠の業績」(H24.10.19～11.25)への出陳
	岡山市東区役所総務・地域振興課	案内表示板「ふるさと西大寺の道しるべ」(東区升田)への掲載(修繕)
	(財)吉備路文学館、日本文教出版(株)	『岡山の夏目金之助(漱石)』(岡山文庫, H24.10刊行)への掲載
『昭和初期岡山市街地番図』	日本文教出版(株)	
『穂に穂』、『岡山の物産』	岡山県立記録資料館	企画展「おかやまの名物・名産」(H24.11.6～12.2)への出陳
坪田譲治の写真パネル(坪田文庫)	(株)JBN	長野県信濃町観光パンフレット(冬版)への掲載(使用は、県立図書館HPの画像の複写)
牧野成憲の写真『郷土歴史アルバム 人物No. 5』	岡山県立博物館	交流展「坂本龍馬と幕末の土佐」(H25.1.5～2.11)で、複製を展示
『備前国三番港』(『吉備の魁』(明治16年出版、昭和53年復刻)収録)	国土交通省岡山河川事務所	複製を、旭川河口左岸(中区江並三幡港跡付近)の高潮堤防工事施工中の工事看板、及び完成後の記念看板として使用
坪田譲治の写真パネル(坪田文庫)	岡山市市民局文化振興課	「おかやま文学フェスティバル2013」のリーフレットへの掲載
岡山城の写真(『郷土写真アルバム』)	新人物往来社	月刊『歴史読本』H25年4月号への掲載(画像データ)
『旅人病死御注進留』ほか11点(藤原文庫)、『行倒者取捨場所構分り之覚』(国富文庫)	岡山市、(社)おかやま観光コンベンション協会、(株)山陽新聞社	岡山城春季特別展「江戸の旅人たち」(H25.3.13～5.14)への出陳

◎岡山市立図書館個人貸出冊数と予約受付件数の推移
 (昭和59年度～24年度)

年度	貸出冊数	予約受付件数	年度	貸出冊数	予約受付件数 (内在庫予約回収数)
昭和59	1,552,018	14,857	平成11	3,755,962	256,582
昭和60	1,556,544	19,634	平成12	3,950,541	290,215
昭和61	1,603,734	21,727	平成13	3,946,315	320,869
昭和62	1,652,407	23,877	平成14	4,070,314	329,979
昭和63	1,557,131	27,358	平成15	4,133,522	342,549
平成1	1,707,706	34,541	平成16	3,831,302	329,200
平成2	1,863,568	50,817	平成17	3,830,108	352,818
平成3	1,938,640	59,358	平成18	3,894,157	366,722
平成4	2,454,586	86,849	平成19	3,960,645	404,683
平成5	2,675,160	113,378	平成20	4,093,374	461,382
平成6	2,737,068	129,314	平成21	4,226,253	509,508
平成7	2,945,153	147,292	平成22	4,432,931	603,068 (90,646)
平成8	3,071,008	163,730	平成23	4,367,313	621,510 (228,897)
平成9	3,240,252	186,293	平成24	4,382,602	759,594 (295,085)
平成10	3,526,546	222,120			

◎館別個人貸出冊数の推移(平成16年度～24年度)

* 西大寺緑花公園緑の図書室は、平成21年度までは西大寺図書館の数値。平成21年度で西大寺図書館は閉館、平成22年度より緑の図書室へ機能移転。

* 御津、灘崎は平成17年度に、建部町、瀬戸町は平成18年度に岡山市と合併。合併後から計上を開始。

* ふれあいセンターは、平成21年11月からサービス連携を開始。

	16年度	17年度	18年度	19年度	20年度	21年度	22年度	23年度	24年度
中央図書館	1,472,940	1,406,073	1,420,638	1,435,545	1,445,882	1,492,273	1,474,622	1,444,369	1,421,249
幸町図書館	1,150,815	1,090,392	1,074,742	1,086,641	1,145,758	1,197,652	1,182,313	1,169,137	1,146,831
浦安総合公園 図書館	333,613	346,947	354,524	339,827	338,460	350,883	340,967	333,968	326,818
足守図書館	18,999	17,483	15,087	15,804	15,001	14,491	14,496	13,434	13,511
伊島図書館	249,655	243,002	247,964	247,857	258,903	263,105	266,474	269,039	271,004
建部町図書館	—	—	17,718	17,674	25,492	28,753	30,286	29,917	22,373
御津図書館	—	40,537	41,399	59,432	59,496	65,896	69,847	70,309	70,519
瀬戸町図書館	—	—	55,604	58,751	81,830	99,039	106,633	105,212	107,240
灘崎図書館	—	98,890	84,442	115,115	135,135	147,827	151,846	153,554	178,834
移動図書館	94,664	99,534	102,143	102,465	109,489	116,166	115,053	103,474	104,800
西大寺 緑花公園 緑の図書室	348,983	329,716	323,580	330,906	334,877	321,388	552,624	557,504	598,129
公民館	161,633	157,534	156,316	150,628	143,051	128,487	125,838	115,057	118,369
ふれあい センター	—	—	—	—	—	293	1,932	2,339	2,925
全館計	3,831,302	3,830,108	3,894,157	3,960,645	4,093,374	4,226,253	4,432,931	4,367,313	4,382,602

◎館別予約受付件数の推移(平成16年度～24年度)

* 西大寺緑花公園緑の図書室は、平成21年度までは西大寺図書館の数値。平成21年度で西大寺図書館は閉館、平成22年度より緑の図書室へ機能移転。

* 御津、灘崎は平成17年度に、建部町、瀬戸町は平成18年度に岡山市と合併。合併後から計上を開始。

* ふれあいセンターは、平成21年11月からサービス連携を開始。

	16年度	17年度	18年度	19年度	20年度	21年度	22年度	23年度	24年度
中央図書館	94,313	86,771	86,060	96,542	109,071	117,416	115,920	107,052	92,340
幸町図書館	108,240	100,497	98,836	104,042	115,779	125,970	116,914	102,930	95,517
浦安総合公園 図書館	23,879	23,718	23,192	23,898	25,434	27,123	25,746	24,470	22,226
足守図書館	277	319	428	309	641	612	711	604	711
伊島図書館	41,286	41,264	43,758	42,808	43,889	45,081	41,712	38,856	36,913
建部町図書館	—	—	880	1,688	2,638	3,084	3,231	3,187	3,505
御津図書館	—	1,349	1,768	4,082	4,834	6,042	5,988	4,837	5,803
瀬戸町図書館	—	—	1,024	1,648	4,246	6,378	9,208	9,742	7,396
灘崎町図書館	—	2,521	2,525	5,220	7,327	10,722	12,448	12,411	15,040
移動図書館	10,977	11,273	11,489	11,575	12,496	13,525	13,935	12,413	14,818
西大寺 緑花公園 緑の図書室	30,032	26,880	26,360	27,598	28,359	28,336	37,170	35,419	39,096
公民館	10,130	11,180	11,607	13,798	14,169	13,320	13,231	15,997	14,095
インターネット	10,066	47,046	58,795	71,475	92,499	111,610	205,165	251,581	409,060
ふれあい センター	—	—	—	—	—	289	1,689	2,011	3,074
全館計	329,200	352,818	366,722	404,683	461,382	509,508	603,068	621,510	759,594

◎視聴覚ライブラリーについて

平成25年4月 岡山市立視聴覚ライブラリー

1 条例上の位置づけ

○ 目的

学校教育，社会教育の振興に資するため，視聴覚教具，視聴覚教材を収集整備し，その効果的利用を図ること。

○ 事業

- ① 学校教育，社会教育における視聴覚方法についての研究
- ② 視聴覚教具，教材の充実整備
- ③ 視聴覚教具，教材の提供
- ④ 視聴覚教育に関する講座，講習会の開催
- ⑤ 視聴覚教具，教材の利用についての出版物の発行
- ⑥ その他視聴覚教育の振興に資するため，必要な事業

○ 使用許可の範囲（条例施行規則から）

- ① 岡山市立学校園
- ② 社会教育関係団体
- ③ その他館長が適当と認めるもの

2 教材・機材等の整備状況と実施事業

○ 教材の整備

- ・ビデオテープ教材が中心になっているが，DVD教材に移行しつつある。
- ・公民館等が中心となって，地域郷土教材・資料の製作や整備も進んでいるが，著作権等の関係で上映や貸出ができないものもある。
- ・16ミリフィルム教材の利用は激減しているため，今年度も購入は行わない。

○ 機材の整備

- ・ビデオデッキ，DVDプレーヤーは複数台購入し貸し出している，利用頻度は高い。
- ・ビデオプロジェクターは次第に明るいものも購入し，数も増やしている。貸出し用機材の中では最もよく利用されている。
- ・映写だけでなく，町内の行事や子供会等のイベントにも活用するため，アンプやスピーカーも整備を図っている。ワイヤレスマイクと同時に使用されることが多い。
- ・教材作成や地域行事の記録用にビデオカメラを購入，ハイビジョン化も進めている。
- ・研修・講習用としてビデオカメラ，デジタルカメラ，パソコン，パソコン用ソフト（ビデオ編集・DVD製作，写真加工等）を導入している。
- ・ビデオ撮影用，イベント用等のためマイクロホン，マイクロホンミキサー，ビデオカメラ用ワイヤレスマイク，照明機器等も整備している。
- ・16ミリ映写機の買い換えは行っていない。

○ 研修会・講習会

小中学校等の教育関係者を対象に行う講習会と一般市民を対象に行う講習会を実施してい

る。保育士を含めた教職員を対象にした講習会は、保育や教育に直接関わるものが主であるが、一般市民を対象にした講習会は、生涯学習機会の提供の場として意義深いものであると考えている。実施している講習会は下記のとおりである。

- ・ビデオカメラでの動画撮影，デジタルカメラでの写真撮影の講習
- ・デジタルカメラで撮影した写真加工の講習
- ・ビデオ撮影，編集，アフレコ等によるビデオ作品の制作やビデオ編集の講習
- ・自作ビデオ教材のDVD化の講習
- ・音声の編集や音声の処理，加工した音声のCD化等の講習
- ・映写機，ビデオプロジェクターを活用した映写技術講習－公民館職員対象（映画会をスムーズに行うための機材のセッティング，機器の接続方法，会場の雰囲気作りなど）

○ 映画会

- ・視聴覚ライブラリーが保有している16ミリフィルム，ビデオテープ，DVD等の教材を活用して映画会を開催している。
- ・学校・園の夏休み期間を利用して，公民館との共催による「夏休み子ども映画会」を行っている。平成24年度は，中央公民館を含めて延べ27館で開催した。
- ・視聴覚ライブラリー主催で，月1回の上映を原則として，往年の名作映画を鑑賞する「名作映画会」と「郷土岡山を学ぶ上映会」を開催している。
- ・視聴覚ライブラリー所有の映画を活用した名作映画会を行う公民館が増加しており，教材の活用拡大につながっている。

○ その他

- ・学校教育，社会教育関係団体，講座受講者への機材・技術の提供
（メディア変換，教材や資料作成のためのアドバイス）

3 課 題

視聴覚メディア等の進歩が日進月歩であり，それに対応するための必要機材の整備や，テキスト改定を含めた講座環境の検討などが大きな課題となっている。

II 視聴覚ライブラリーの保有機材等と活用について

（特に幼稚園，小・中学校等教育現場で活用してほしい機器や視聴覚ライブラリーの機能）

1 視聴覚教材の収集，貸し出し

- ビデオテープ，DVD，LD，CD-ROM，16ミリフィルム
- 市販の教材，行政機関等が作成した教材，自作した郷土の教材等

2 機材の購入，貸し出し

① 撮影機材

- ・ デジタルカメラ（20） ・ ビデオカメラ（スタンダード7，ハイビジョン6）
- ・ カメラ用三脚（8） ・ 撮影用バッテリーライト（3）
- ・ ビデオカメラ用ワイヤレスマイク（2） ・ 集音マイク（4）

② 再生機材

- ・ VHSビデオデッキ ・ β MAXビデオデッキ ・ HI8ビデオデッキ
- ・ DVD一体型ビデオデッキ (DVD-R,RWとも再生可) ・ DVテープデッキ
- ・ 教材提示装置 (アナログRGB出力)
- ・ ビデオプロジェクター(2000lm × 4,3000lm × 2,3500lm × 3,4500lm × 1,5000lm × 1,5500lm 1,6500lm 2)
同 パソコン接続ケーブル (3m × 1, 10m × 2, 20m × 1)
- ・ 液晶テレビ (アナログ 20型, 地デジ対応 26型)
- ・ スライド映写機 ・ 16ミリ映写機 ・ 8ミリ映写機 ・ OHP
- ・ 自立式スクリーン(150cm × 6, 200cm × 2) 三脚式スクリーン(150cm ~ 100インチ)
- ・ MDデッキ, CD・MDラジカセ
- ・ 拡声器 (大型 600W 2, 中型 500W 1, 小型 100W—スピーカー内蔵 4, 60W 1)
- ・ ワイヤレスチューナー・マイクセット(800MHz3Ch, ハンド型 × 2, タ化[®]型 × 2)
- ・ ワイヤレスアンプ (2CH) × 4 ・ 有線マイク (タ[®]付ミック, コンデンサー) 多数
- ・ マイクスタンド (ブーム) × 4 ・ マイクロホンミキサー × 5

③ その他

- ・ 延長コード (AC, マイク, アンプ等) ・ 暗幕 (2m × 2.5m, 2m × 2m, 1.5m × 2m)

3 施設内でできること

① 映像メディア変換

(例) ビデオテープ各種 ↔ ビデオテープ各種

アナログテープ ↔ デジタルテープ, DVD ↔ デジタルテープ, DVD (BD)

② ビデオ編集 (ノンリニア編集)

- ・ 標準 (スタンダード) 映像, ハイビジョン映像の編集も可能

③ 映像教材作成 (DVD, BD) ・ プレゼンテーション素材作成

④ アナログ音声 (オープン・カセットテープ, レコード等) のデジタル (WAV, MP3, CD 等) 変換

4 その他

Ⅲ 平成24年度 視聴覚ライブラリーの事業集計 (4/1 ~ 3/31)

1 広報

- ・視聴覚教材教具目録の発行と配付 1200部印刷，市内の教育機関・子ども会等へ配付（5月）
- ・ホームページの更新 本年度の内容に更新（4月）

2 視聴覚教材・機器の整備と貸出

- ・DVD 314本，ビデオテープ 136本，16mmフィルム 5本，その他 1本
延べ貸出本数 456本
- ※教材選定会の開催 6/10 12/1 （購入数 DVD 56タイトル）
- ※教材の保有数 ビデオテープ 1126本，DVD 403本，
16ミリフィルム 527本，BD 2本 ほか
- ・映写機，ビデオプロジェクター，ビデオ・DVDデッキ，アンプ，スクリーンなど
延べ貸出回数 953回

3 研修講座の開催

- (1) 教育機器夏期研修講座（小教研及び中教研の情報教育部会と共催） 学校関係者対象
内容：インターネット&デジタルコンテンツの活用，デジカメの活用，フリーソフトの活用，パワーポイントで教材作り，iPad活用 等

全7講座 受講者 延べ 86人

- (2) 映写技術研修講座 公民館職員対象 1回（7/8） 受講者 1人
- (3) デジカメ写真撮影教室 市民対象 1回（5/26） 受講者 12人
- (4) デジカメ画像加工スライドショー制作 市民対象 2回（6/30 12/1） 受講者延べ 30人
- (5) パソコンによるビデオ作品制作教室 市民対象 5回連続講座（8/25～10/6） 受講者延べ 32人
- (6) パソコンによるビデオ編集教室 市民対象 3回連続講座（2/2 2/9 2/23） 受講者延べ 42人
- (7) デジカメ画像によるプレゼンテーション作品制作入門教室 学校関係対象 1回（8/24） 受講者 16人
- (8) パソコンによるビデオ編集教室 学校関係対象 1回（8/22） 受講者 16人
- (9) 音声処理入門教室 学校関係対象 1回（8/17） 受講者 18人

4 市民サービス

- (1) ビデオ編集，DVD製作等の機器，技術，場の提供 4日 延べ 4人
- (2) メディア変換，印刷等の機器，技術，場の提供 10日 延べ 12人
- (3) 「新成人の集い」への協力 3日 延べ 21人

6 映画会の開催

- (1) 名作映画会 会場：視聴覚ホール

実施 11回（4/22 5/27 6/24 7/22 8/26 9/23 10/28 11/25 1/27 2/24 3/45）

鑑賞者 524人 平均 47.6人

- (2) 夏休み子供映画会（公民館と共催） 会場：各公民館 期日：7月下旬～8月

実施館 27館 上映回数 27回 入場者数 1,308人（子ども1,019人）

7 その他

保有教材，機材の活用促進のためのPRのあり方及び，市民の学習ニーズにより応えることのできる講座内容の検討

岡山市立図書館の概要 (平成25年度版)

1 中央図書館

至水道局
至大井町
至十日市交差点
至赤松方面
至津島方面
至津山方面
至金川・岡山方面

清輝橋電停
清輝橋
桜橋
岡山駅
岡山南営業所
岡山南営業所バス停
岡山市民館
岡山中央図書館
岡山南営業所
岡山南営業所バス停
岡山南営業所
岡山南営業所バス停
岡山南営業所
岡山南営業所バス停

駐車場が満車の場合、岡輝公民館駐車場も利用できます。

2 幸町図書館

至津島方面
至津山方面
至金川・岡山方面

JR岡山駅
幸町
岡山南営業所
岡山南営業所バス停
岡山南営業所
岡山南営業所バス停
岡山南営業所
岡山南営業所バス停

岡山南営業所
岡山南営業所バス停
岡山南営業所
岡山南営業所バス停

岡山南営業所
岡山南営業所バス停
岡山南営業所
岡山南営業所バス停

岡山南営業所
岡山南営業所バス停
岡山南営業所
岡山南営業所バス停

3 浦安総合公園図書館

至津島方面
至津山方面
至金川・岡山方面

浦安駅
浦安南営業所
浦安南営業所バス停
浦安南営業所
浦安南営業所バス停

浦安南営業所
浦安南営業所バス停
浦安南営業所
浦安南営業所バス停

浦安南営業所
浦安南営業所バス停
浦安南営業所
浦安南営業所バス停

4 足守図書館

至津島方面
至津山方面
至金川・岡山方面

足守駅
足守南営業所
足守南営業所バス停
足守南営業所
足守南営業所バス停

足守南営業所
足守南営業所バス停
足守南営業所
足守南営業所バス停

足守南営業所
足守南営業所バス停
足守南営業所
足守南営業所バス停

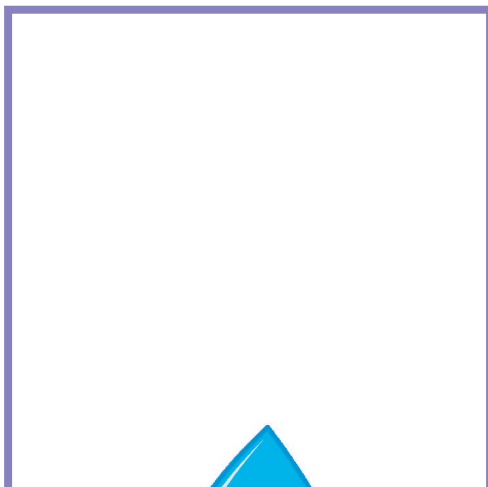

2013年7月

5 伊島図書館

至津島方面
至津山方面
至金川・岡山方面

伊島駅
伊島南営業所
伊島南営業所バス停
伊島南営業所
伊島南営業所バス停

伊島南営業所
伊島南営業所バス停
伊島南営業所
伊島南営業所バス停

伊島南営業所
伊島南営業所バス停
伊島南営業所
伊島南営業所バス停

6 建部町図書館

至津島方面
至津山方面
至金川・岡山方面

建部駅
建部南営業所
建部南営業所バス停
建部南営業所
建部南営業所バス停

建部南営業所
建部南営業所バス停
建部南営業所
建部南営業所バス停

建部南営業所
建部南営業所バス停
建部南営業所
建部南営業所バス停

7 御津図書館

至津島方面
至津山方面
至金川・岡山方面

御津駅
御津南営業所
御津南営業所バス停
御津南営業所
御津南営業所バス停

御津南営業所
御津南営業所バス停
御津南営業所
御津南営業所バス停

御津南営業所
御津南営業所バス停
御津南営業所
御津南営業所バス停

8 瀬戸町図書館

至津島方面
至津山方面
至金川・岡山方面

瀬戸駅
瀬戸南営業所
瀬戸南営業所バス停
瀬戸南営業所
瀬戸南営業所バス停

瀬戸南営業所
瀬戸南営業所バス停
瀬戸南営業所
瀬戸南営業所バス停

瀬戸南営業所
瀬戸南営業所バス停
瀬戸南営業所
瀬戸南営業所バス停

9 灘崎図書館

至津島方面
至津山方面
至金川・岡山方面

灘崎駅
灘崎南営業所
灘崎南営業所バス停
灘崎南営業所
灘崎南営業所バス停

灘崎南営業所
灘崎南営業所バス停
灘崎南営業所
灘崎南営業所バス停

灘崎南営業所
灘崎南営業所バス停
灘崎南営業所
灘崎南営業所バス停

10 西大寺緑花公園緑の図書室

至津島方面
至津山方面
至金川・岡山方面

西大寺駅
西大寺南営業所
西大寺南営業所バス停
西大寺南営業所
西大寺南営業所バス停

西大寺南営業所
西大寺南営業所バス停
西大寺南営業所
西大寺南営業所バス停

西大寺南営業所
西大寺南営業所バス停
西大寺南営業所
西大寺南営業所バス停