

岡山市立図書館の概要

(平成24年度版)

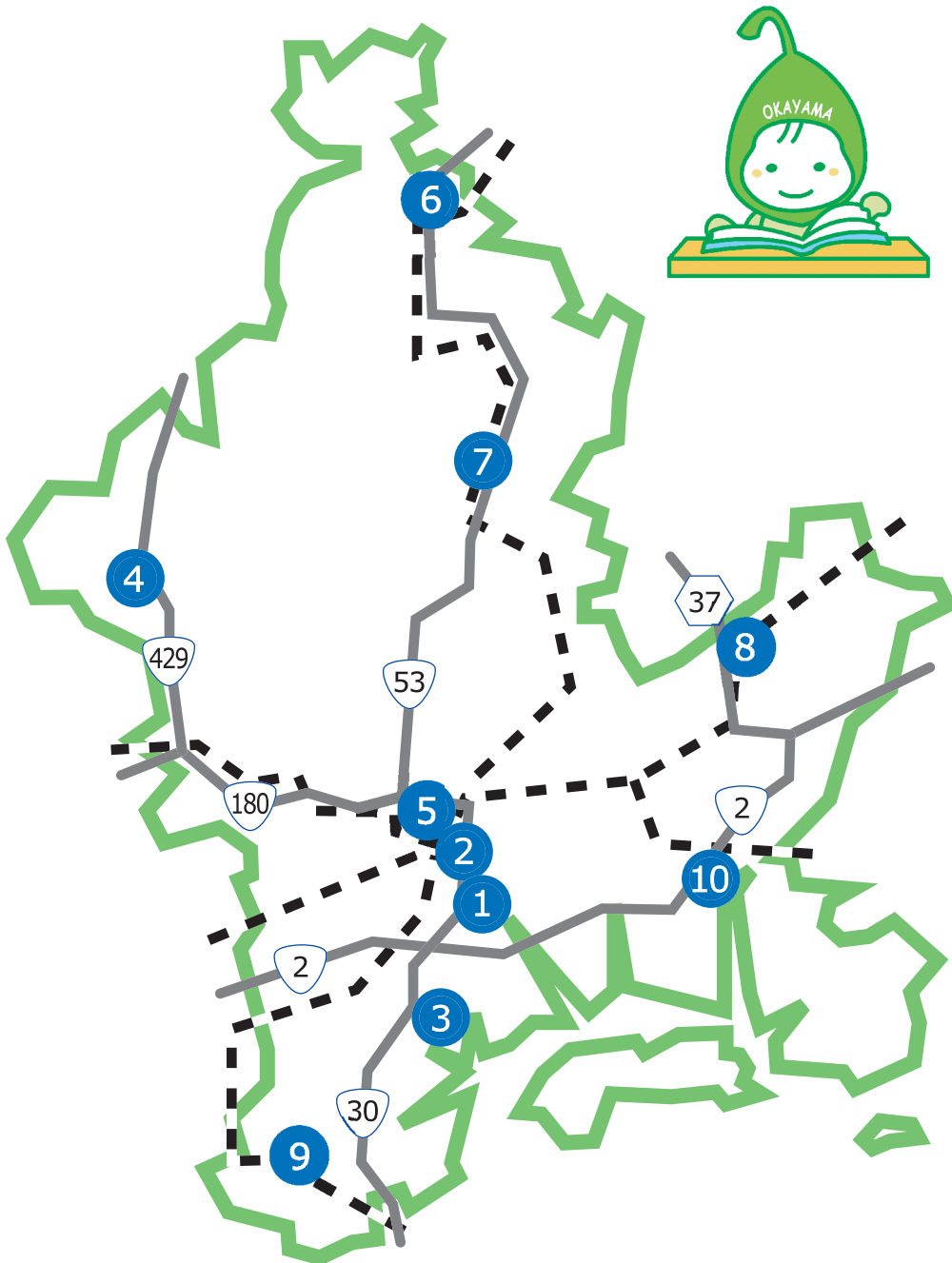

- 1 中央図書館**
〒700-0843
岡山市北区二日市町56
TEL(086)223-3373
FAX(086)223-0093
- 2 幸町図書館**
〒700-0903
岡山市北区幸町10-16
TEL(086)234-5188
FAX(086)234-5189
- 3 浦安総合公園図書館**
〒702-8024
岡山市南区浦安南町493-2
TEL(086)265-6141
FAX(086)265-6141
- 4 足守図書館**
〒701-1463
岡山市北区足守718
TEL(086)295-1942
FAX(086)295-1942
- 5 伊島図書館**
〒700-0016
岡山市北区伊島町二丁目9-38
TEL(086)253-0822
- 6 建部町図書館**
〒709-3111
岡山市北区建部町福渡830-1
TEL(0867)22-4555
FAX(0867)22-4550
- 7 御津図書館**
〒709-2121
岡山市北区御津宇垣1629
TEL(0867)24-1712
- 8 瀬戸町図書館**
〒709-0856
岡山市東区瀬戸町下188-2
TEL(086)952-4531
FAX(086)952-4531
- 9 灘崎図書館**
〒709-1215
岡山市南区片岡186
TEL(08636)2-5277
FAX(08636)2-1609
- 10 西大寺緑花公園緑の図書室**
〒704-8117
岡山市東区西大寺南一丁目2-3
TEL(086)943-2298
FAX(086)943-2298

目 次

◎岡山市の市勢	1
◎岡山市の沿革	1
◎岡山市の図書館沿革史	2
◎組織図	6
◎職員構成表	7
◎施設の概要	8
◎特別文庫	1 0
◎移動図書館・資料回送	1 1
◎電算システム	1 3
◎図書館予算	1 4
◎平成 2 4 年度重点事業の概要	1 5
◎関連条例・規則	1 6
◎平成 2 3 年度利用・蔵書統計	3 1
◎岡山市立図書館個人貸出冊数と予約受付件数の推移	4 8
◎館別個人貸出冊数の推移	4 9
◎館別予約受付件数の推移	5 0
◎視聴覚ライブラリーについて	5 1

◎岡山市の市勢

(平成24年3月末現在)

面積	789.92 km ²
人口	691,955人 (男:332,360人 女:359,595人)
外国人登録人口	9,674人 (男:4,397人 女:5,277人)
合計	701,629人
世帯数	299,686世帯

◎岡山市の沿革

明治22年	6月	1日	市制施行
明治32年	8月	1日	御野村外6村と合併
大正10年	3月	1日	伊島村外3村と合併
昭和6年	4月	1日	宇野村外2村と合併
昭和25年	12月	1日	児島湾埋立地を編入
昭和27年	4月	1日	牧石村外9村と合併
昭和28年	3月	1日	牧山村外1村と合併
昭和29年	4月	1日	高島村外2町2村と合併
昭和44年	2月	18日	西大寺市と合併
昭和46年	1月	8日	一宮町外2町と合併
昭和46年	3月	8日	吉備町外1町1村と合併
昭和46年	5月	1日	上道町外1町1村と合併
昭和50年	5月	1日	藤田村と合併
平成6年	4月	1日	保健所政令市移行
平成8年	4月	1日	中核市移行
平成17年	3月	22日	御津町・灘崎町と合併
平成19年	1月	22日	建部町・瀬戸町と合併
平成21年	4月	1日	政令指定都市移行

◎岡山市の図書館沿革史

大正 5年 9月 18日	山本唯三郎氏より「図書館建築の上、市に寄付したい」旨の申し出があり、議会の承認を受けた。
大正 5年 10月 6日	岡山県より図書館設置の認可を受ける。 「岡山市立岡山図書館」と称する。岡山市小橋町39番地
大正 5年 12月 5日	建築工事着手（工事費 12,928 円）
大正 6年 9月 30日	工事完工
大正 7年 12月 8日	開館式を挙行し、一般閲覧を開始する。
大正 8年 9月 15日	「岡山図書館」と改称
大正 8年 10月 1日	館外閲覧を開始
昭和 14年 7月 25日	図書館評議員制定される。
昭和 20年 6月 29日	岡山市空襲により罹災。蔵書 7,000 冊焼失
昭和 20年 7月 1日	円常寺客殿に仮事務所を設置 岡山市国富
昭和 20年 8月 1日	旭東幼稚園内に移転
昭和 20年 8月 9日	弘西国民学校に移転
昭和 20年 11月 27日	内山下国民学校に移転
昭和 20年 12月 1日	内山下国民学校講堂控室に図書館開設
昭和 21年 8月 12日	岡山市公会堂に移転 岡山市内山下
昭和 24年 6月 25日	元岡山市産業文化博覧会教育館に移転し、増改築工事に着手
昭和 24年 8月 29日	「岡山市図書館」と改称
昭和 24年 10月 27日	増改築工事完工・開館（工事費 180,000 円） 蔵書 12,000 冊、貸出料 半年 30 円 1年 50 円
昭和 26年 4月 1日	図書館法の制定 貸出料が無料となる。
昭和 26年 8月 9日	岡山市図書館協議会が発足
昭和 29年 9月 7日	自動車文庫「あおぞら号1号」活動開始
昭和 33年 8月 22日	津倉分館の開館
昭和 36年 5月 9日	科学博物館（烏城公園内）に移転
昭和 36年 8月 1日	今分館の開館（S.38.4.19 閉館）
昭和 38年 12月 14日	図書館新築工事着手
昭和 39年 9月 7日	図書館新築工事完工
昭和 39年 10月 1日	「岡山市立図書館」と改称
昭和 39年 12月 1日	開館式（岡山市幸町 10-16）
昭和 44年 2月 18日	西大寺市と合併 西大寺分館を開館
昭和 45年 7月 4日	岡山市立図書館友の会が発足

昭和46年	1月15日	西大寺市民会館内に西大寺分館が移転
昭和46年	5月1日	足守町と合併 足守分館を開館
昭和46年	6月22日	津倉分館を閉館 伊島分館を開館
昭和47年	1月25日	吉備公民館内に配本所を開設
昭和48年	8月1日	各地区公民館に配本所を開設
昭和49年	1月5日	大型移動図書館車「あおぞら号3号」活動開始
昭和50年	9月17日	足守公民館内に足守分館が移転
昭和51年	3月10日	図書館福武基金の設置
昭和51年11月	3日	創立60周年記念事業 記念誌「60年のあゆみ」出版
昭和52年	5月11日	市立図書館朗読奉仕の会発足
昭和56年	4月14日	市図書館サービス網計画について調査委託 (図書館計画施設研究所・菅原 峻氏)
昭和56年11月	12日	市図書館計画のための報告書完成
昭和57年	4月21日	新築図書館 実施設計の最終協議
昭和57年	5月6日	建築現場の文化財試掘調査 (～6.30)
昭和57年	5月26日	「岡山市立中央図書館」の新築工事着手
昭和58年	3月31日	新築工事完工 岡山市二日市町56
昭和58年	4月27日	中央図書館開館式举行
昭和58年	5月1日	幸町図書館(旧本館)開館
昭和58年	6月8日	伊島図書館の移転(伊島小学校内へ)
昭和59年	7月7日	坪田譲治文学碑完成 除幕式
昭和62年	3月19日	日本図書館協会より建築優秀賞受賞
昭和63年	4月1日	図書資料複写料金改定 50円→20円
昭和63年	4月27日	コンピュータの機種選定等委員会設置
昭和63年12月	20日	コンピュータ本体の設置
平成元年	4月1日	新図書館準備事務所の設置
平成元年	4月4日	図書館システムのコンピュータ 本稼働(中央、幸町、西大寺)
平成元年10月	18日	幸町図書館が移転
平成元年10月	1日	中央図書館にコインコピー機設置
平成2年	3月24日	「岡山市立幸町図書館」の新築工事着手
平成2年	4月1日	浦安総合公園図書館 移管により開館 伊島図書館オンライン化
平成3年	4月1日	浦安総合公園図書館オンライン化
平成3年10月	1日	浦安総合公園図書館 休館日変更
平成4年	1月31日	幸町図書館 新築工事完成
平成4年	5月12日	幸町図書館 開館式举行

平成 4年11月 1日	移動図書館コンピュータ化
平成 5年 4月 1日	完全週休2日制 開始
平成 6年 8月23日	伊島図書館移転開館（京山公民館内） 伊島町二丁目9-38
平成 6年11月	「岡山市立図書館整備基本計画」策定
平成 7年10月	中央図書館建物劣化診断調査実施
平成 8年 7月25日	岡山市立図書館整備実施計画策定検討委員会発足
平成 9年 6月 1日	休館日・開館時間の変更実施
平成 9年 6月	「岡山市立図書館整備実施計画」策定
平成 9年12月 2日	岡山市立図書館情報提供システム（OCL-NE T）運用開始
平成10年 6月 1日	幸町図書館AVコーナーへBDS導入
平成11年 4月 1日	図書資料複写料金改定 20円→10円
平成11年 4月 1日	中央図書館敷地内に旭東幼稚園旧園舎復元完成
平成12年 3月31日	岡山市図書館協議会を廃止
平成12年 4月 1日	幸町図書館開館時間の延長 岡山市生涯学習課題検討委員会が発足
平成12年12月 1日	「岡山市立図書館整備実施計画」（修正追補・案）策定
平成14年 5月	「岡山市立図書館整備実施計画」の見直しを行い、改訂「岡山市立図書館整備実施計画」策定
平成15年 6月 7日	幸町図書館視聴コーナー廃止
平成15年 7月27日	中央図書館駐車場整備、有料化
平成15年10月 1日	利用者カード新デザイン募集（中央図書館開館20周年にあたり）
平成15年10月10日	中央図書館ビデオ視聴コーナー廃止
平成15年12月20日	中央図書館喫茶コーナー廃止
平成15年12月25日	岡山市立図書館基金の設置
平成16年 4月 1日	利用者カードの新デザイン決定
平成16年12月21日	図書館電算システムの全面見直し インターネット予約開始
平成17年 3月22日	御津町、灘崎町と合併 御津図書館、灘崎町図書館（分館）開館
平成18年12月 1日	御津図書館、灘崎町図書館とシステム統合
平成19年 1月22日	建部町、瀬戸町と合併 建部町図書館、瀬戸町図書館（分館）開館
平成21年 3月	「岡山市子ども読書活動推進計画」を策定
平成21年 4月 1日	岡山市が政令市に移行
平成21年11月24日	岡山ふれあいセンターとの連携を開始（相互返却、予約本受け取り）
平成22年 3月22日	灘崎町図書館の名称が「灘崎図書館」に変更
平成22年 3月31日	西大寺図書館閉館
平成22年 4月 1日	西大寺緑花公園緑の図書室開館（百花プラザ内）

東区西大寺南一丁目2-3

ふれあいセンターとの連携を拡大（ふれあいセンター全館を対象に）

平成22年 9月 1日

インターネット予約の対象資料を拡大

平成23年 3月

『子どもが本と出会うまっぷ・岡山』発行

平成24年 3月 1日

コンピュータシステム全面更新、インターネット予約システム改良
建部町図書館、瀬戸町図書館とシステム統合

◎組織図

平成24年4月1日現在

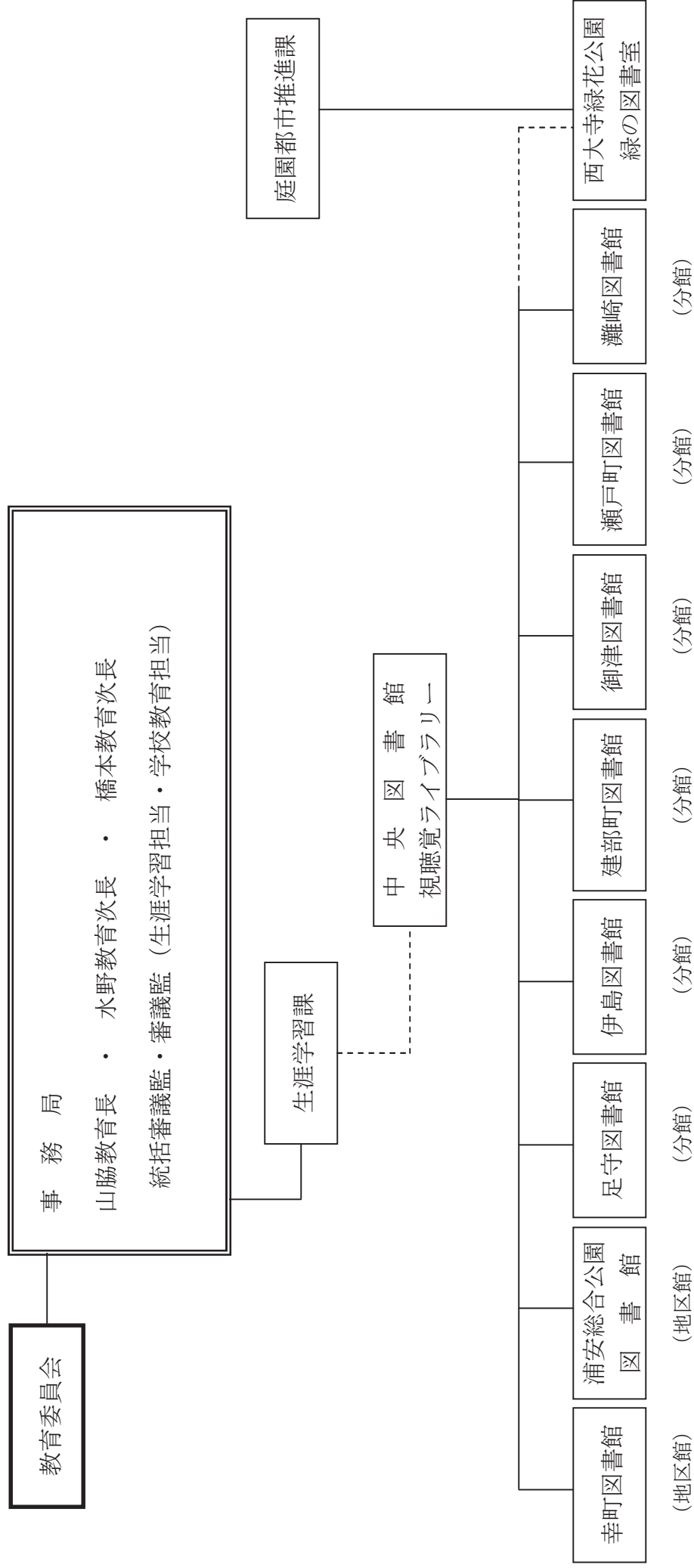

◎職員構成表 (※パートタイム職員、学生アルバイトを含む。)

平成24年4月現在

所属名 館名	中央図書館										計
	中央	幸町	浦安	足守	伊島	建部町	御津	瀬戸町	灘崎	西大寺	
職名											
館長	1										1
館長補佐	1 (1)	1 (1)	1 (1)								3 (3)
館長(地区図書館長、図書室長)		館長補佐 事務取扱	館長補佐 事務取扱							1 (1)	1 (1)
館長(分館長)				足守公民館長兼務 (嘱託)	幸町図書館長兼務	建部町公民館長兼務 (嘱託)	嘱託	嘱託	嘱託		
主査	4 (3)	1 (1)									5 (4)
副主査	3 (3)										3 (3)
主任	8 (6)	4 (4)	1 (1)							1 (1)	14 (12)
司書	2 (2)	1 (1)									3 (3)
主任用務技士	1	1									2
用務技士兼自動車技師	1										1
司書(再任用)						1 (1)				1 (1)	2 (2)
自動車技師(再任用)	1										1
嘱託司書	4 (4)	6 (6)	1 (1)		2 (2)	1 (1)	1 (1)	1 (1)	2 (2)	1 (1)	19 (19)
嘱託	3 (2)						1	1	1		6 (2)
臨時	3 (2)	1 (1)					1 (1)	1 (1)		1 (1)	7 (6)
パート・アルバイト	3.2 (1.0)	2.2	0.7		0.7	0.6 (0.6)	0.6	0.8	0.2	0.7	9.7 (1.6)
合計	35.2 (24.0)	17.2 (14)	3.7 (3)		2.7 (2)	2.6 (2.6)	3.6 (2)	3.8 (2)	3.2 (2)	5.7 (5)	77.7 (56.6)

正規職員	21 (15)	8 (7)	2 (2)							2 (2)	33 (26)
うち事務職	3										3
うち司書職	15 (15)	7 (7)	2 (2)							2 (2)	26 (26)
うち技能労務職	3	1									4
非常勤職員 (再任用・嘱託司書・嘱託・ 臨時・パート・アルバイト)	14.2 (9.0)	9.2 (7)	1.7 (1)		2.7 (2)	2.6 (2.6)	3.6 (2)	3.8 (2)	3.2 (2)	3.7 (3)	44.7 (30.6)
司書有資格者	24.0	14	3		2	2.6	2	2	2	5	56.6

※正規、嘱託司書、嘱託、臨時は教育委員会事務局雇用。パート、アルバイトは課雇い。

※再任用は週30時間、嘱託司書は週36時間、嘱託は週30時間勤務。

※パートタイム職員は社会人、アルバイトは学生。

※()内は司書職で内数。

※足守図書館は足守公民館に併設。足守公民館長が図書館長も兼務。公民館が主たる勤務先のため、人数にはカウントせず。

※建部町図書館長は建部町公民館長が兼務。公民館が主たる勤務先のため、人数にはカウントせず。

※パート・アルバイトは年間労働時間1,500時間を1人としてカウント。

※視聴覚ライブラリーは、上表とは別に、嘱託2、臨時1。

◎施設の概要

館名 (所在地)	創立年月日 (現建物) 建物	施設	開館時間 休館日	
中央図書館 (北区二日市町56番地)	大正5年10月6日 (昭和58年4月27日) ・鉄筋C造2階建(一部4層)	<1階> 中央カウンター、一般開架コーナー、こどもコーナー、対面朗読室、BM書庫、BM車庫、奉仕作業室等(延床面積 2,649.73㎡) <2階> レファレンスカウンター、郷土資料コーナー、参考図書コーナー、展示コーナー、視聴覚ライブラリー、視聴覚ホール、会議室、館長室、事務室等(延床面積 2,448.84㎡) <3～5階> 書庫(延床面積 1,316.92㎡) <その他>	<開館時間> 午前10時から午後6時 木曜日は午前11時から午後7時 <休館日> 月曜日・第二日曜日・祝日・年末年始・館内整理期間	
	・敷地面積	9,143㎡		駐車場 280台 自転車置場 100台収容可能
	・延床面積	6,415.49㎡		
幸町図書館 <地区館> (北区幸町10番16号)	昭和58年5月1日 (平成4年5月12日) ・鉄筋C造5階建 西川アイプラザと併設	<1階> サービスカウンター、エントランスホール、児童コーナー、新聞雑誌コーナー、奉仕作業室(延床面積 818.42㎡) <2階> サービスカウンター、一般開架コーナー、書庫(延床面積 924.56㎡) <3階> サービスカウンター、AVコーナー、ビデオシアター、研修室、総合事務室(延床面積 856.31㎡) <その他>	<開館時間> 午前10時から午後8時 土曜日・日曜日 午前10時から午後6時 <休館日> 月曜日・第二日曜日・祝日・年末年始・館内整理期間	
	・延床面積	2,599.29㎡		駐車場(共用)
浦安総合公園図書館 <地区館> (南区浦安南町493番地2)	平成2年4月1日 ・鉄筋C造4階建 岡山市総合文化体育館1階に併設	<1階> サービスカウンター、児童コーナー、一般開架コーナー、閲覧コーナー <その他>	<開館時間> 午前10時から午後6時 <休館日> 月曜日・第二日曜日・祝日・年末年始・館内整理期間	
	・延床面積	692㎡		駐車場(共用)
足守図書館 <分館> (北区足守718番地)	昭和46年5月1日 (昭和50年9月17日) ・足守公民館に併設	<1階> 事務室(公民館)、図書(児童書・一般図書)・雑誌開架コーナー	<開館時間> 午前10時から午後6時 日曜日は午前10時から午後5時 <休館日> 水曜日・祝日・年末年始・館内整理期間	
	・延床面積	39.45㎡		

館名 (所在地)	創立年月日 (現建物) 建物	施設	開館時間 休館日
伊島図書館 (分館) (北区伊島町二丁目9番38号)	昭和46年6月22日 (平成6年8月23日) ・京山公民館に併設	<1階> サービスカウンター、児童・一般開架コーナー、閲覧コーナー <その他> 駐車場 (共用)	<開館時間> 午前10時から午後6時 <休館日> 月曜日・水曜日・第二日曜日・祝日・年末年始・館内整理期間
	・延床面積	66.4㎡	
建部町図書館 (分館) (北区建部町福渡830番地1)	平成8年11月1日 ・鉄筋C造3階建 (NTT所有)の1階の一部を賃借	<1階> サービスカウンター、児童コーナー、一般開架コーナー、閲覧コーナー、ビデオ視聴コーナー、書庫 <その他> 駐車場 (共用)	<開館時間> 午前10時から午後6時 (休館日) 月曜日・第二日曜日・祝日・年末年始・館内整理期間
	・延床面積	525.37㎡	
御津図書館 (分館) (北区御津宇垣1629番地)	昭和62年8月28日 ・御津文化センターに併設	<1階> サービスカウンター、児童コーナー、一般開架コーナー、閲覧コーナー <2階> 書庫 <その他> 駐車場 (共用)	<開館時間> 午前10時から午後6時 <休館日> 月曜日・第二日曜日・祝日・年末年始・館内整理期間
	・延床面積	539.66㎡	
瀬戸町図書館 (分館) (東区瀬戸町下188番地2)	昭和60年2月1日 ・鉄筋鉄骨造2階建	<1階> サービスカウンター、児童コーナー、一般開架コーナー、閲覧コーナー <2階> 書庫 <その他> 駐車場 10台	<開館時間> 午前10時から午後6時 <休館日> 月曜日・第二日曜日・祝日・年末年始・館内整理期間
	・延床面積	731.59㎡	
灘崎図書館 (分館) (南区片岡186番地)	平成6年12月1日 ・灘崎文化センターに併設	<1階> サービスカウンター、児童コーナー、一般開架コーナー、閲覧コーナー、ビデオ視聴コーナー、書庫 <その他> 駐車場 (共用)	<開館時間> 午前9時から午後5時 <休館日> 月曜日・第二日曜日・祝日・年末年始・館内整理期間
	・延床面積	503㎡	

西大寺緑花公園 緑の図書室 (東区西大寺南一丁目2番3号)	平成22年4月1日 ・百花プラザに併設	<2階> サービスカウンター、児童コーナー、一般開架コーナー、閲覧コーナー、環境・緑化本コーナー <その他> 駐車場 (共用)	<開館時間> 午前10時から午後6時 <休館日> 月曜日・第二日曜日・祝日・年末年始・館内整理期間
	・延床面積	801㎡	

公民館図書コーナー	市内29公民館へ中央図書館移動図書館より約5,500冊ずつ配置		
移動図書館	図書館車 4台 (3,000冊搭載車1台、1,500冊車1台、600冊車2台) 巡回駐車場 168か所 (平成23年度)		

◎特別文庫

○燕々文庫

燕々文庫は、もと中国民報（山陽新聞の前身）記者であり俳人であった西村燕々が秘蔵していた図書（約 1,200 点）を昭和 23 年岡山市立図書館に収め燕々文庫と名付けたものである。燕々が岡山の俳諧史を編纂する目的で集めていた郷土俳諧誌をはじめ、江戸初期から昭和 10 年代までの句集、俳論集等全国的にも貴重な資料が数多く収められている。

○木畑文庫

木畑文庫は、岡山藩の侍医を代々務めた木畑家に伝わる書籍並びに資料（約 500 点）で、昭和 59 年 9 月に木畑貞清氏（元就実短期大学学長）から寄贈されたものである。

○国富文庫

国富文庫は、備前藩・町方惣年寄役五人衆のうちの一人、国富家に伝わる古文書類（約 500 点）で、戦火の中、奇跡的に焼け残った土蔵から発見され、昭和 20 年 9 月に国富友次郎氏（元岡山市長）から寄贈された唯一無二の町方研究資料である。

○河本文庫

河本文庫は、備前藩惣年寄を勤め、豪商として栄えた河本家の資料の一部である。同家は、一居（いっきょ）・巢居（そうきょ）・立軒（りっけん）などの文人学者を輩出し、岡山の文化向上に貢献した。また、代々巨財を投じ、多くの名品・書籍等を収集公開し、わが国初の公開図書館「経誼堂（けいぎどう）」を作った。残念ながら、所蔵資料の大半は散逸してしまったが、そのうち茶道・華道・香道関係資料約 130 点が、昭和 34 年に河本太仁治氏から寄贈された。

○高橋文庫

高橋文庫は、元旧制岡山医学専門学校教授の高橋金一郎氏の西洋医学史関係の蔵書（洋書）が寄贈されたもので、第二次世界大戦の戦災により大部分を焼失してしまったが、約 40 点が残っている。

○坪田文庫

岡山市出身の児童文学作家で岡山市名誉市民の坪田譲治氏のご遺族から寄贈されたもので、「びわの実文庫」の蔵書、坪田譲治氏の蔵書、原稿、色紙、軸物、写真、扇面、短冊、書簡、遺品などがある。

○藤原文庫

藤原文庫は、旧上道郡藤崎村（現岡山市中区藤崎）の大庄屋・藤原家に伝わる古文書（約 1,700 点）で、干拓地における農村事情を知る貴重な村方資料として、昭和 31 年 10 月に藤原家から寄贈されたものである。

○安井文庫

安井文庫は、江戸時代から代々続いた庄屋・安井家に伝わる古文書類（約 780 点）である。備前国御野郡津嶋村一帯における藩政下の庶民生活や、農業史の調査研究のための貴重な村方資料として、昭和 54 年に安井家から寄贈されたものである。

◎移動図書館・資料回送

(1) 移動図書館の運行体制

職員配置： 主査(司書) 1名 主任1名 用務技士兼自動車技師 1名 自動車技師(再任用) 1名 嘱託司書 2名

図書館車： あおぞら1号(3トントラックシャーシー加装型・平成12年8月28日納車) 1,500冊搭載

(4台) あおぞら2号(軽四ライトバン・平成23年6月27日納車) 600冊搭載

あおぞら3号(3.5トントラックシャーシー加装型・平成8年12月11日納車) 3,000冊搭載

あおぞら5号(軽四ライトバン・平成21年7月30日納車) 600冊搭載

巡回場所： サービスポイント103、団体30、公民館29、身障者8 計170か所

(2) 資料回送業務の運行体制

職員配置： 主任用務技士 2名

回送車： 軽四ライトバン 2台 (①平成17年3月1日納車、
②平成22年4月22日納車)

業務内容： 予約資料、返却資料の回送を行う。

回送体制： (1) 中央、幸町、浦安、伊島、建部、御津、瀬戸、灘崎、緑の図書室を2コースに分けて、1日2回(午前・午後各1回)回送する。

①中央-幸町-伊島-御津-建部

②中央-緑-浦安-灘崎-瀬戸

※当面、建部は週1回、御津・瀬戸は週3回の回送とする。

(2) 足守図書館は、週1回回送を行う。

(3) ふれあいセンターは、週2回岡山ふれあいセンター経由で行う。

(4) 本庁、郵便局その他必要があれば随時運行する。

(3)平成24年度 岡山市立中央図書館 移動図書館運行予定表

※ 凡例 無印:個人【】:団体 <>:公民館 ・・:身障者家庭配本
 <サービスポイント> 個人103 団体30 公民館29 身障者8 計170 (駐車場:153)

	あおぞら1号(積載冊数1,500冊)	あおぞら2号(積載冊数600冊)	あおぞら3号(積載冊数3,000冊)	あおぞら5号(積載冊数600冊)
第1週	火 3-340 青葉団地集会所 4-430 平島団地	2-230-3 【ラポート牧山】-中牧 郷公会堂 3:15-3:45 下牧 牧山郵便局前 4-4:45 玉柏蔵訪宮	火	
	水 10:30-11 【岡山少年院】 2:30-3 岡山鉄工センター 3:20-4:10 のぞみ寮【わかき学園】【ひまわり園】	2:10-2:30 ハラジエネシス 2:50-3:20 若草団地 3:30-4 さわやか団地 第2遊園地 4:10-4:40 豊和台集会所	水	2:30-3 【ブルーホームあうん】 3:10-3:30 【アミーユ西大寺】 3:40-4 松新公会堂 4:10-4:40 アダムスホーム
	木 10:30-11 幸輝園 2:30-3:30 吉備西幼稚園	10:30-11 さつきヶ丘団地 乃成西町第3遊園地	木	3:15-3:45 三軒幼稚園 4-4:30 住吉町 国富公園
	金 2:40-3:25 原尾島団地 3:40-4:30 中央公民館三軒分館	10:30-10:50 サンライフ門田 11-11:30 門田文化町 3- 十日市東町 3:30- 表町 4-4:30 門田本町公会堂	金	10:30-11:10 <東山> 3:00-3:40 <妹尾> 4:00-4:40 <福田>
	土 2:40-3:25 原尾島団地 3:40-4:30 中央公民館三軒分館	10:30-11 北長瀬公会堂	土	10:10-10:50 <大元> 11-11:40 <岡西> 3-3:40 <富山> 4-4:40 <旭東>
第2週	火 2:30-3 【ケアハウスあしもり】 3:15-4 荻明小学校	10:30-11 報恩積善会	火	2:30-3 浜保保育園【浜保保育園】 4-4:30 【善隣館】 3:15-3:45 宇野保育園【宇野保育園】
	水 2:20-2:40 長沼 2:50-3:10 水門 3:20-3:40 正徳 3:50-4:20 久々井	2:20-2:40 長沼 2:50-3:10 水門 3:20-3:40 正徳 3:50-4:20 久々井	水	2:10-2:40 【平井保育園】 3-3:40 【成徳学校】 4-4:30 篠南団地 東洋管工倉庫前
	木 3-3:50 藤原団地 国土交通省官舎 4-4:30 市営高島新屋敷団地東	3-3:30 曹根保育園【曹根保育園】 4-4:45 榎松児童館【榎松児童館】	木	
	金 3-3:30 当新田市宮住宅 3:50-4:30 藤田 都老人憩いの家	3-3:30 御津幼稚園【金川保育園】 3:30-4:30 イズミヤ津高店	金	3- 日成寺 3:40-4:10 馬屋上小学【まやかみやまびこくらぶ】
	土 3-3:30 あげほの町 3:50-4:30 JA岡山 操南支所(旧・新岡南連絡所)	10:30-11 【さわらびの家】	土	10:10-10:50 <南> 11:00-11:40 <芳田> 3-3:40 <吉備> 4-4:40 <御南西>
第3週	火 10:30-11 小串コミュニティハウス 11:10-11:30 阿津公会堂	3:15-3:45 川入 吉備団地集会所【きびだんご文庫】 4- 尾上	火	
	水 3:15-3:45 JA岡山 牟佐事業所 4-4:30 大原土地改良区現場事務所	2:20-3:10 芳賀佐山団地 中央集会所 3:15-4:30 桃丘小学校	水	
	木 2:15-2:45 庄内保育園【庄内保育園】 3-3:30 【松園】	2-2:30 雄神幼稚園 2:40-3 会陽の里 3:15-3:45 【金岡保育園】 4-4:30 浅越 西大寺公民館 芳野分館	木	10:30-11:10 <上道> 11:40-12 <万富> 3:10-3:50 <旭> 4-4:40 <北>
	金 2-2:30 【牟佐保育園】 2:45-3:05 祇園 山手広場 3:20-3:50 大和町 真部化粧品店前 4-4:30 北方4丁目 四日市公委室	2-2:30 【牟佐保育園】 2:45-3:05 祇園 山手広場 3:20-3:50 大和町 真部化粧品店前 4-4:30 北方4丁目 四日市公委室	金	10:30-11:10 今 岡山市道 路維持事務所 3:30-4:30 オーハルスホー ヴコム円山【オーハルスホー ヴコム円山】
	土 2-2:45 緑町公園 3-3:30 高埜集会所 3:45-4:15 緑ヶ丘団地 ガス集配所前	10:30-11 JA岡山 白石支所【めだかの学校】 11:20- 産瀬 2:30-3 西崎本町 3:30-3:50 三野3丁目	土	10:30-11:10 <興除> 11:20-12 <藤田> 3:10-3:50 <操南> 4:10-4:50 <上南>
第4週	火 3-3:40 森野団地 4-4:30 政田小学校【政田ボブくらぶ】	2:30-3 西崎本町 3:30-3:50 古都南方	火	2- 雄町 2:30-3 古都宿 3:10-3:40 露重団地 3:50-4:30 東岡山ハイツ公園
	水 3:30-4:30 宇野団地公園	2:50-3:20 JA岡山 操陽事業所(旧・操南連絡所) 3:30-4 山崎 4:15-4:45 操陽南山団地 集会所	水	10:30-11:10 甲浦幼稚園【甲浦幼稚園】【甲浦保育園】 11:15-11:45 郡 萬年寺 2:15- 西古松 3:40- 豊成
	木 3:30-4:30 宇野団地公園	2:30-3 共日遊園地 3:20-3:50 鉄 4:10-4:30 古都南方	木	10:30-11:10 <山南> 2:30-3:10 <高島> 3:30-4:10 <東>
	金 3:10-3:40 倉益公集館 4-4:30 中川町 南陽台集会所	3:10-3:30 吉塔東バス停横 3:40-4-4:30 旧・JA西大寺大宮支所 - 阿知の里	金	10:30-11:10 <光南台> 2:30-3:10 <高松> 3:30-4:10 <一宮>
	土 10:30-11 マスカット団地 2:30-3:20 東ヶ丘団地 中央集会所	10:30-11 御成町	土	10:10-10:50 <福浜> 11-11:40 <岡南> 3-3:40 <津高> 4-4:40 <中央>

個人30 団体7 計37 (駐車場:33) 個人39 団体8 身障者4 計51 (駐車場:47) 個人21 団体5 計26 (駐車場:22) 個人13 団体10 公民館29 身障者4 計56 (駐車場:51)

◎電算システム

(1) 現行システムの端末等の設置数（平成24年4月現在）

装置名	中央	幸町	浦安	伊島	建部	御津	瀬戸	灘崎	緑	合計
サーバー	12									12
館内業務用端末	21	13	3	2	2	2	2	2	4	51
移動図書館業務用端末	5									5
ハンディターミナル	8									8
館内OPAC	14	13	3	1	1	1	1	1	3	38
レシートプリンタ	33	26	6	3	3	3	3	3	7	87
ページプリンタ	4	3	1	1	1	1	1	1	1	14
カラスキャナ	1	1								2

(2) 電算システム導入の経過

昭和57年	4月	1日	図書館整備計画策定と共に開発スタート 新規購入図書からバーコード貼付
昭和58年	4月		↓ 蔵書カードからマーク作成の委託
昭和63年	3月		
	4月	27日	コンピュータの機種選定等委員会の設置
	6月		メーカー4社を決定
	7月		メーカーからの提案を基に検討し決定
	12月	20日	コンピュータ本体の設置
平成元年	4月	4日	図書館システムの仮稼働（中央、幸町、西大寺）
	10月	10日	新システムの本稼働
平成2年	4月	1日	伊島図書館オンライン化
	12月		浦安総合公園図書館の資料、登録開始
平成3年	4月	1日	浦安総合公園図書館オンライン化
	7月	1日	ホストコンピュータのレベルアップ (メモリー16MB→24MB、ディスク750MB×3→750MB×4)
平成4年	5月	12日	幸町図書館新館完成 オンライン化
	7月	1日	パソコン情報通信の検討開始
	11月	1日	自動車文庫のコンピュータ化（ポータブル端末機導入）
平成5年	4月	1日	ホストコンピュータのレベルアップ検討開始
平成6年	11月	1日	ホストコンピュータのレベルアップ
平成8年	8月	1日	県立図書館データ検索パソコン設置
平成9年	12月	1日	図書館情報提供システム-OCLNET の稼働開始(パソコン通信)
平成10年	10月	26日	図書館情報提供システム-インターネット共用開始
平成11年	11月	1日	ホストコンピュータのレベルアップ
平成16年	12月	21日	図書館電算システム全面見直し（OCLNETを統合）
平成18年	12月	1日	御津・灘崎町図書館とのシステム統合を実施
平成21年	4月	1日	政令市移行に伴う、Webサイトドメイン変更
平成22年	4月	1日	西大寺緑花公園緑の図書室開設（西大寺図書館より移設）
平成24年	3月	1日	図書館電算システム全面見直し 瀬戸町・建部町図書館とのシステム統合を実施

◎図書館予算

1 歳出予算の推移（当初）

（単位：千円）

年 度	一般会計総額	教育費合計	図書館費	資料費	資料費（緑の 図書室）※	臨時措置
平成18年度	210,631,510	17,952,419	584,140	131,000		
平成19年度	212,261,035	17,388,488	570,332	129,939		
平成20年度	221,775,126	18,411,943	575,606	126,301		
平成21年度	228,203,733	18,384,291	617,641	121,000		
平成22年度	241,354,763	18,347,932	534,837	116,000	5,000	
平成23年度	255,483,705	18,907,460	568,585	116,000	5,400	
平成24年度	255,266,093	18,762,951	557,422	116,000	5,400	

※ 緑の図書室の資料費

平成22年度は庭園都市推進課、平成23年度、24年度は公園緑地課の予算から購入

2 平成24年度歳出予算の内訳

図書館費総額	(100%)	557,422,000円
人件費	(57.85%)	322,333,000円（1節～4節）
施設維持管理費	(8.95%)	49,872,000円
		（建物修繕料＋13節01,02,06,07＋光熱水費）
図書資料費	(20.80%)	116,000,000円
運営費	(12.40%)	69,217,000円

3 平成24年度歳入予算の内訳

図書館使用料	駐車場収入等	2,675,000円
複写手数料	1枚10円	67,000円
岡山市立図書館福武基金運用利子(※)		2,000円
岡山市立図書館基金運用利子(※)		41,000円
自動販売機納付金		883,000円
私用光熱水費等		177,000円
その他雑入		42,000円
※福武基金	原資	211,057円
※図書館基金	原資	5,047,416円

◎平成24年度重点事業の概要

1 図書館運営事業の重点目標

- 1 貸出、予約、レファレンス等図書館の基幹サービスの内容の充実。
- 2 専門性を生かした読書案内、他館との相互協力により利用者の資料要求に応える。
- 3 図書資料の充実・更新と、地域・行政資料情報の提供の促進。
- 4 図書館電算システムの更新と建部町、瀬戸町図書館とのシステムを統合したことにより図書館サービスの向上と効率化を図る。
- 5 読書環境の整備、市民や関係部局・施設・団体等との連携により、子ども読書活動の推進を図る。
- 6 各種行事・展示・講座・講演等市民の学習活動の推進、ボランティア活動の機会の提供を促進する。

2 主な事業の概要

単位：円

事業名	事業の概要	予算額
図書館資料の充実	図書館資料費 (図書館資料費、マイクロフィルム購入費、AV 資料マーク購入費)	116,000,000
	西大寺緑花公園緑の図書室分 (公園緑地課予算) (合計)	5,400,000 (121,400,000)
図書館電算システム	システム使用料	12,385,800
	システム保守委託料	3,594,780
子ども読書活動の推進	<ul style="list-style-type: none"> ・「子どもが本と出会うまっぷ・岡山」の配布 ・児童書の充実と団体貸出の支援 ・子ども向け行事の充実 (紙芝居や絵本の読み聞かせ、ストーリーテリング) ・学校司書と連携を図り、地域イベントへの本の提供 ・子ども読書活動関連ボランティアに対する支援 	

◎関連条例・規則

岡山市立図書館条例

(昭和58年3月22日市条例第18号)

(設置)

第1条 図書館法(昭和25年法律第118号)第10条の規定に基づき、本市に図書館を設置する。

2 図書館の名称及び位置は、次のとおりとする。

(1) 中央図書館

名称	位置
岡山市立中央図書館	岡山市北区二日市町56番地

(2) 地区館

名称	位置
岡山市立幸町図書館	岡山市北区幸町10番16号
岡山市立浦安総合公園図書館	岡山市南区浦安南町493番地2

(3) 分館

名称	位置
岡山市立足守図書館	岡山市北区足守718番地
岡山市立伊島図書館	岡山市北区伊島町二丁目9番38号
岡山市立建部町図書館	岡山市北区建部町福渡830番地1
岡山市立御津図書館	岡山市北区御津字垣1629番地
岡山市立瀬戸町図書館	岡山市東区瀬戸町下188番地2
岡山市立灘崎図書館	岡山市南区片岡186番地

(入館の制限)

第2条 教育委員会は、次の各号のいずれかに該当する者に対しては、入館を拒み、又は退館を命ずることができる。

(1) 管理上必要な指示又は指導に従わない者

(2) 管理上支障があると認められる者

(手数料)

第3条 図書館資料の複写の交付を受けようとする者は、その申請の際、複写用紙1枚につき10円の手数料を納付しなければならない。

2 市長が特別の理由があると認めるときは、前項の手数料を減免することができる。

(駐車場使用料)

第4条 別表に掲げる駐車場(以下「駐車場」という。)の使用者は、同表の定めるところにより使用料を納付しなければならない。ただし、市長が特別の理由があると認めるときは、これを減免することができる。

2 前項の使用料は、駐車場から出場する際に納付しなければならない。

(駐車場を利用できる自動車及び禁止行為)

第5条 駐車場を使用できる自動車は、次の各号のいずれにも該当するものとする。

- (1) 駐車場法(昭和32年法律第106号)第2条第4号に規定する自動車で、積載物を含め、長さ5メートル、幅2メートル以下のものであること。
- (2) 発火、引火若しくは爆発のおそれがある物品又は著しく悪臭を発する物品を積載していないこと。
- (3) 駐車場の設備をき損するおそれがないこと。
- (4) その他駐車場の管理に支障を生じさせないこと。

2 駐車場内においては、次に掲げる行為をしてはならない。

- (1) 駐車場の設備若しくは駐車中の他の自動車を汚損し、き損し、又はそのおそれがある行為をすること。
- (2) 他の自動車の駐車を妨げること。
- (3) 駐車場の管理に支障を及ぼすこと。

(施設の使用)

第6条 地方自治法(昭和22年法律第67号)第238条の4第7項の規定に基づき施設の使用の許可を受けた者は、使用料として1平方メートルにつき月額400円を納付しなければならない。

2 前項の使用料は、毎月10日までにその月の分を納付しなければならない。

(損害賠償義務)

第7条 使用者が、その責めに帰すべき理由により、図書館の施設、設備又は図書館資料を破損し、滅失し、又は汚損したときは、これを原状に復し、又はその損害を賠償しなければならない。

(委任)

第8条 この条例に定めるもののほか必要な事項は、教育委員会が別に定める。

附 則(平成23年市条例第43号)

この条例は、平成23年4月1日から施行する。

別表(第4条関係)

施設名	単位	使用料
中央図書館駐車場	1台につき	最初の1時間30分まで無料 以後1時間ごとに100円

備考 この表の規定にかかわらず、次の各号のいずれかに該当する自動車を駐車するとき
は、使用料は無料とする。

- (1) 道路交通法(昭和35年法律第105号)第39条第1項に規定する緊急自動車
- (2) 当該駐車場の付近において、国又は地方公共団体の職員が防疫活動その他の緊急
を要する公務を行うため使用する自動車
- (3) 前各号のほか、市長が必要と認める自動車

岡山市立図書館条例施行規則

(昭和58年4月13日市教育委員会規則第9号)

(趣旨)

第1条 この規則は、岡山市立図書館条例(昭和58年市条例第18号。以下「条例」という。)

第8条の規定に基づき、岡山市立図書館(以下「図書館」という。)の運営及び事務処理に
ついて必要な事項を定めるものとする。

(職員)

第2条 中央図書館に次の職員を置く。

- (1) 館長
- (2) 館長補佐
- (3) 司書

2 中央図書館に主査、副主査、主任、主任自動車技師、主任用務技士、自動車技師及び用
務技士を置くことができる。

3 地区館及び分館に館長、主査、副主査、主任、主任用務技士、司書及びその他の職員を
置くことができる。

(職務)

第3条 岡山市立中央図書館の館長(以下「中央図書館長」という。)は、館務を掌理し、所属職員(地区館、分館及び岡山市公園条例(昭和35年市条例第11号)第2条の2に規定する西大寺緑花公園緑の図書室の職員を含む。第2項において同じ。)を指揮監督する。

2 館長補佐は、中央図書館長を補佐し、所属職員を指揮監督するとともに、中央図書館長に事故があるときは、その職務を代行する。

3 館長補佐は、上司の命を受けて館の事務を処理し、所属職員を指揮監督する。

4 主査、副主査及び主任は、上司の命を受けて館の事務のうち特定の事項を処理し、職員を指揮監督する。

5 主任自動車技師は、上司の命を受けて自動車運転等の業務に従事するとともに、当該業務について職員を指揮監督する。

6 主任用務技士は、上司の命を受けて館の用務に従事するとともに、当該業務について職員を指揮監督する。

7 自動車技師は、上司の命を受けて自動車運転等の業務に従事する。

8 用務技士は、上司の命を受けて館の用務に従事する。

9 司書は、上司の命を受けて専門的事務に従事する。

10 その他の職員は、上司の命を受けて館務に従事する。

(事務分掌)

第4条 中央図書館は、次に掲げる事務を所掌する。

(1) 施設設備の維持管理に関すること。

(2) 予算の経理に関すること。

(3) 文書の收受発送及び保存に関すること。

(4) 調査、統計及び記録に関すること。

(5) 広報及び宣伝に関すること。

(6) 地区館、分館、配本所等との事務連絡に関すること。

(7) 館内奉仕に関すること。

(8) 館外奉仕に関すること。

(9) 図書館関係施設及び類縁機関との相互協力に関すること。

(10) 文化活動に関すること。

(11) 利用者の秩序維持に関すること。

(12) 利用の調査及び統計に関すること。

(13) 資料の収集、整理、保存及び廃棄に関すること。

- (14) 寄贈資料の受入れ及び処理に関すること。
- (15) 資料の製本及び修理に関すること。
- (16) 西大寺緑花公園緑の図書室に関すること。
- (17) その他，地区館分館の所管に属しない事務に関すること。

2 地区館及び分館は，前項第1号から第15号までに掲げる事務を所掌する。

(開館時間)

第5条 図書館の開館時間は，次のとおりとする。

岡山市立中央図書館	午前10時から午後6時まで 木曜日は午前11時から午後7時まで
岡山市立幸町図書館	午前10時から午後8時まで 土曜日，日曜日は午前10時から午後6時まで
岡山市立浦安総合公園図書館	午前10時から午後6時まで
岡山市立足守図書館	午前10時から午後6時まで 日曜日は午前10時から午後5時まで
岡山市立伊島図書館	午前10時から午後6時まで
岡山市立建部町図書館	午前10時から午後6時まで
岡山市立御津図書館	午前10時から午後6時まで
岡山市立瀬戸町図書館	午前10時から午後6時まで
岡山市立灘崎図書館	午前9時から午後5時まで

2 中央図書館長が必要と認めたときは，これを変更することができる。

(休館日)

第6条 図書館の休館日は，次のとおりとする。

(1)

岡山市立中央図書館	月曜日及び毎月の第2日曜日
岡山市立幸町図書館	月曜日及び毎月の第2日曜日
岡山市立浦安総合公園図書館	月曜日及び毎月の第2日曜日
岡山市立足守図書館	水曜日
岡山市立伊島図書館	月曜日，水曜日及び毎月の第2日曜日
岡山市立建部町図書館	月曜日及び毎月の第2日曜日
岡山市立御津図書館	月曜日及び毎月の第2日曜日

岡山市立瀬戸町図書館	月曜日及び毎月の第2日曜日
岡山市立灘崎図書館	月曜日及び毎月の第2日曜日

(2) 国民の祝日に関する法律(昭和23年法律第178号)に規定する「国民の祝日」並びにその前日及び翌日が「国民の祝日」である日。ただし、「国民の祝日」が前号に規定する休館日に当たるときは、その翌日

(3) 年末年始(12月28日から12月31日まで及び1月2日から1月4日まで)

(4) ばく書期(9月及び10月中に10日間)

2 中央図書館長が必要と認めたときは、これを変更し、又は臨時休館をすることができる。

(資料の閲覧)

第7条 図書館資料は、図書館内の所定の場所において自由に閲覧することができる。ただし、館長が別に定めるものについては、この限りでない。

(資料の複写)

第8条 図書館資料の複写をしようとする者は、所定の複写申込書を館長に提出しなければならない。

2 図書館資料のうち、次に掲げるものは、複写することができない。

(1) 著作権法(昭和45年法律第48号)に抵触するもの

(2) 技術上複写をすることが困難なもの

(3) 前2号に掲げるもののほか館長が複写をすることを不相当と認めたもの

(資料の館外貸出)

第9条 図書館資料の館外貸出を受けようとする者は、中央図書館長が別に定める手続により、あらかじめ利用者カードの交付を受け、貸出しを受ける際に提示しなければならない。

2 図書館資料の館外貸出を受けることができる者は、市内に居住し、又は通勤し、若しくは通学する者とする。ただし、中央図書館長が特に必要と認める場合は、この限りでない。

3 館外貸出の図書館資料の種類、冊数及び期間は、中央図書館長が別に定める。

(館外貸出の停止)

第10条 中央図書館長は、次の各号のいずれかに該当するものに対し、一定期間資料の館外貸出を停止することができる。ただし、中央図書館長がやむを得ない理由と認めるときは、この限りでない。

(1) 虚偽の記載によつて利用者カードの交付を受けた者

(2) 故意により、資料を汚損し、又は紛失した者

(3) 過失により、資料を汚損し、又は紛失した者で館長の指示する方法により弁償しな

かつたもの

(4) 正当な理由なく、期限内に資料を返却しなかつた者

(5) その他館長が不適當と認めた者

(駐車場の使用時間及び休日)

第11条 条例別表に掲げる駐車場を使用できる時間及び休日は、次のとおりとする。ただし、教育委員会が必要と認めたときは、これを変更することができる。

施設名	使用時間	休日
中央図書館駐車場	午前8時30分から午後9時30分 まで	12月29日から1月3日まで

(事務決裁)

第12条 事務決裁については、次項に定めるものを除き、岡山市教育委員会事務処理権限規則(平成23年市教育委員会規則第11号)に定めるところによるほか、岡山市教育委員会事務局事務決裁規程(平成7年市教育委員会訓令甲第1号。以下「事務決裁規程」という。)の規定を準用する。この場合において「課長」とあるのは「中央図書館長」と、「課長補佐」とあるのは「館長補佐」と読み替えるものとする。

2 1件10万円未満の図書館資料の寄附採納に関する事項は、中央図書館長の専決事項とする。

3 第1項の規定にかかわらず事務決裁規程第4条第1項に規定する決裁区分が「C」以上の事項の事務の決裁については、生涯学習課長を経由しなければならない。

(事務成績の報告)

第13条 中央図書館長は、その月の事務成績を翌月5日までに教育委員会に報告しなければならない。

(勤務時間等)

第14条 職員の勤務時間及び休憩時間は、別に定める。

2 前項に定めるもののほか、職員の服務に関しては、事務局職員の例による。

(補則)

第15条 この規則に定めるもののほか、必要な事項は、教育委員会の承認を得て中央図書館長が定める。

附 則

附 則(平成23年市教育委員会規則第14号)

この規則は、平成23年6月1日から施行する。

岡山市立視聴覚ライブラリー条例

(昭和 43 年 3 月 25 日 市条例第 18 号)

(趣旨)

第 1 条 この条例は、地方教育行政の組織及び運営に関する法律（昭和 31 年法律第 162 号）第 30 条の規定に基づき、岡山市立視聴覚ライブラリー（以下「視聴覚ライブラリー」という。）の設置に関して、必要な事項を定めるものとする。

(設置)

第 2 条 視聴覚ライブラリーを岡山市北区二日市町 56 番地に設置する。

(視聴覚ライブラリーの目的)

第 3 条 視聴覚ライブラリーは、学校教育及び社会教育の振興に資するため、視聴覚教具、教材を収集整備し、その効果的利用を図ることを目的とする。

(事業)

第 4 条 視聴覚ライブラリーは、前条の目的を達成するため、次の事業を行なう。

- (1) 学校教育、社会教育における視聴覚方法について研究すること。
- (2) 視聴覚教具、教材を充実整備すること。
- (3) 視聴覚教具、教材を提供すること。
- (4) 視聴覚教育に関する講座、講習会を開催すること。
- (5) 視聴覚教具、教材の利用についての出版物を発行すること。
- (6) その他視聴覚教育の振興に資するため、必要な事業を行なうこと。

(使用の許可)

第 5 条 視聴覚ライブラリーの教具、教材を使用しようとするときは、岡山市教育委員会（以下「教育委員会」という。）の許可を受けなければならない。

(対価徴収の禁止)

第 6 条 使用者は、視聴覚教具、教材の使用にあたっては、いかなる対価も徴収してはならない。

(視聴覚教具、教材の弁償)

第 7 条 使用者が、教具、教材をき損し、又は滅失したときは、教育委員会の指示に従ってこれを原形に復し、又はその損害を弁償しなければならない。

(委任)

第8条 この条例に定めるもののほか必要な事項は、教育委員会が別に定める。

附 則（平成23年市条例第43号）

この条例は、平成23年4月1日から施行する。

岡山市立視聴覚ライブラリー条例施行規則

（昭和43年5月16日 市教育委員会規則第3号）

（趣旨）

第1条 この規則は、岡山市立視聴覚ライブラリー条例（昭和43年市条例第18号。以下「条例」という。）第8条の規定に基づき、条例の施行について、必要な事項を定めるものとする。

（職員）

第2条 岡山市立視聴覚ライブラリー（以下「視聴覚ライブラリー」という。）に館長を置く。

2 視聴覚ライブラリーに館長補佐、主査、副主査、主任、主事その他の職員を置くことができる。

（職務）

第3条 館長は、館務を掌理し、所属職員を指揮監督する。

2 館長補佐は、館長を補佐し、所属職員を指揮監督するとともに、館長に事故があるときは、その職務を代行する。

3 主査、副主査及び主任は、上司の命を受けて館の事務のうち特定の事項を処理し、所属職員を指揮監督する。

4 主事その他の職員は、上司の命を受けて館務に従事する。

（事務）

第4条 視聴覚ライブラリーにおける事務の内容は、次のとおりとする。

(1) 視聴覚ライブラリー事業の企画及び執行に関すること。

(2) 利用者に対する指導及び助言に関すること。

- (3) 施設設備の維持管理に関する事。
- (4) 予算の経理に関する事。
- (5) 文書の収受発送及び保存に関する事。
- (6) 調査、統計、記録に関する事。
- (7) 広報、宣伝に関する事。
- (8) 他の教育機関等との連絡及び協力に関する事。
- (9) その他視聴覚ライブラリーの事務に関する事。

(開館時間)

第5条 視聴覚ライブラリーの開館時間は、午前10時から午後6時までとする。ただし、木曜日については、午前11時から午後7時までとする。

2 館長が必要と認めたときは、これを変更することができる。

(休館日)

第6条 視聴覚ライブラリーの休館日は、次のとおりとする。

- (1) 月曜日及び毎月第2日曜日
- (2) 国民の祝日に関する法律(昭和23年法律第178号)に規定する「国民の祝日」並びにその前日及び翌日が「国民の祝日」である日。ただし、「国民の祝日」が前号に規定する休館日に当たるときは、その翌日
- (3) 年末年始(12月28日から12月31日まで及び1月2日から1月4日まで)
- (4) 館内整理等のため、館長が必要と認めるとき。

2 館長が必要と認めるときは、前項の規定する休館日であっても、開館することができる。

(使用許可の範囲)

第7条 視聴覚ライブラリーの教具、教材は次の各号の一に該当するものが、教育上の目的で使用する場合に限り、これを許可する。

- (1) 岡山市立学校園
- (2) 社会教育関係団体
- (3) その他館長が適当と認めるもの。

(使用の許可)

第8条 条例第5条の規定により視聴覚ライブラリーの教具、教材の使用許可を受けようとする者は、視聴覚教具教材使用許可申請書(様式第1号)を岡山市教育委員会(以下「教

育委員会」という。)へ提出しなければならない。

- 2 教育委員会は、前項の使用許可をしたときは、視聴覚教具教材使用許可書(様式第2号)により申請者に通知するものとする。

(事務決裁)

第9条 岡山市立視聴覚ライブラリーの事務決裁については、次項に定めるものを除き、岡山市教育委員会事務処理権限規則(平成23年市教育委員会規則第11号)に定めるところによるほか、岡山市教育委員会事務局事務決裁規程(平成7年市教育委員会訓令甲第1号)の規定を準用する。この場合において、「課長」とあるのは「館長」と読み替えるものとする。

- 2 教具教材の使用の許可及びその取消しについては、館長の専決事項とする。
- 3 第1項の規定にかかわらず、岡山市教育委員会事務局事務決裁規程第4条第1項に規定する決裁区分が「C」以上の事項の事務の決裁については、生涯学習課長を経由しなければならない。

(勤務時間等)

第10条 職員の勤務時間及び休憩時間は、別に定める。

- 2 前項に定めるもののほか、職員の服務に関しては、事務局職員の例による。

(報告)

第11条 館長は、その月の教具、教材の使用状況について翌月5日までに教育委員会に報告しなければならない。

(委任)

第12条 この規則に定めるもののほか必要な事項は、教育委員会の承認を得て館長が定める。

附 則(平成23年市教育委員会規則第14号)

この規則は、平成23年6月1日から施行する。

(※第8条関係の様式1号、様式2号は省略)

岡山市公園条例

(改正 平成 22 年 3 月 25 日市条例第 17 号)

(抜粋)

(西大寺緑花公園緑の図書室)

第 2 条の 2 西大寺緑花公園に体験学習を促進するため、緑の図書室を設置する。

2 この条例に定めのあるもののほか、緑の図書室の管理に関し必要な事項については、規則で定める。

附 則 (平成 22 年市条例第 74 号)

この条例は、公布の日から施行する。

岡山市公園条例施行規則

(昭和 36 年 1 月 30 日市規則第 2 号)

(抜粋)

(西大寺緑花公園緑の図書室の管理)

第 28 条 西大寺緑花公園緑の図書室の管理に関し必要な事項については、西大寺緑花公園緑の図書室管理規則(平成 22 年市規則第 19 号)に定める。

附 則(平成 22 年市規則第 29 号)

この規則中第 1 条の規定は平成 22 年 3 月 22 日から、第 2 条の規定は同年 4 月 1 日から施行する。

西大寺緑花公園緑の図書室管理規則

(平成22年2月25日市規則第19号)

(趣旨)

第1条 この規則は、岡山市公園条例(昭和35年市条例第11号)第2条の2の規定に基づき、西大寺緑花公園緑の図書室(以下「図書室」という。)の管理に関し必要な事項を定めるものとする。

(運営時間)

第2条 図書室の運営時間は、午前10時から午後6時までとする。ただし、市長が必要と認めるときは、変更することができる。

(休止日)

第3条 図書室の運営休止日は、次のとおりとする。ただし、市長が必要と認めるときは、変更し、又は臨時に休止することができる。

- (1) 毎週月曜日及び毎月の第2日曜日
- (2) 国民の祝日に関する法律(昭和23年法律第178号)に規定する国民の祝日並びにその前日及び翌日が国民の祝日である日。ただし、国民の祝日が前号に規定する運営休止日に当たるときは、その翌日
- (3) 12月28日から12月31日まで及び翌年1月2日から1月4日まで
- (4) ばく書期間(9月及び10月中に10日間の範囲内において別に市長が定める日)

(資料の閲覧)

第4条 図書室の資料は、所定の場所において自由に閲覧することができる。ただし、市長が別に定めるものについては、この限りでない。

(資料の複写)

第5条 市長は、図書室の資料の複写をしようとする者に対して、次に掲げるものを除き、これを許可するものとする。

- (1) 著作権法(昭和45年法律第48号)に抵触するもの
- (2) 技術上複写をすることが困難なもの
- (3) 前2号に掲げるもののほか市長が複写をすることを不相当と認めたもの

2 市長は、図書室の資料の複写をしようとする者から、複写に係る経費として片面1枚につき10円を徴収するものとする。

(資料の室外貸出)

第6条 市長は、図書室の資料の室外貸出を受けようとする者に対して、別に定める手続により、あらかじめ利用者カードを交付し、貸出しを受ける際に提示させるものとする。

2 図書室の資料の室外貸出を受けようとする者は、市内に居住し、又は通勤し、若しくは通学する者とする。ただし、市長が特に必要と認める場合は、この限りでない。

(室外貸出の停止)

第7条 市長は、次の各号のいずれかに該当する者に対し、一定期間資料の室外貸出を停止するものとする。ただし、市長がやむを得ない理由があると認める場合は、この限りでない。

- (1) 室外貸出の手続で虚偽の行為を行った者
- (2) 故意により、資料を汚損し、又は紛失した者
- (3) 過失により、資料を汚損し、又は紛失した者で指示する方法により弁償しなかったもの
- (4) 正当な理由なく、期限内に資料を返却しなかった者
- (5) その他市長が不相当と認めた者

附 則

この規則は、平成22年4月1日から施行する。

西大寺緑花公園緑の図書室処務規則

(平成22年3月23日市教育委員会規則第8号)

(趣旨)

第1条 この規則は、岡山市公園条例(昭和35年市条例第11号)第2条の2の規定により設置された西大寺緑花公園緑の図書室(以下「緑の図書室」という。)の事務を処理するため、必要な事項を定めるものとする。

(職員)

第2条 緑の図書室に室長、主査、主任、司書その他の職員を置くことができる。

(職務)

第3条 室長は、緑の図書室の事務を掌理し、所属職員を指揮監督する。

2 主査及び主任は、上司の命を受けて緑の図書室の事務のうち特定の事項を処理し、職員を指揮監督する。

3 司書は、上司の命を受けて専門的事務に従事する。

4 その他の職員は、上司の命を受けて緑の図書室の事務に従事する。

(所掌事務)

第4条 緑の図書室は、次の事務を所掌する。

- (1) 文書の收受発送及び保存に関する事。
- (2) 調査、統計及び記録に関する事。
- (3) 広報及び宣伝に関する事。
- (4) 館内奉仕に関する事。
- (5) 館外奉仕に関する事。
- (6) 図書館関係施設及び類縁機関との相互協力に関する事。
- (7) 文化活動に関する事。
- (8) 利用者の秩序維持に関する事。
- (9) 利用の調査及び統計に関する事。
- (10) 資料の収集、整理、保存及び廃棄に関する事。
- (11) 寄贈資料の受入れ及び処理に関する事。
- (12) 資料の製本及び修理に関する事。

(事務決裁)

第5条 事務決裁については、岡山市立図書館条例施行規則(昭和58年市教育委員会規則第9号)第12条の規定を準用する。

(勤務時間等)

第6条 職員の勤務時間及び休憩時間は、別に定める。

2 前項に定めるもののほか、職員の服務に関しては、事務局職員の例による。

(委任)

第7条 この規則に定めるもののほか、必要な事項は、教育委員会が別に定める。

附 則

この規則は、平成22年4月1日から施行する。

◎平成23年度 利用・蔵書統計

A	人口(住民基本台帳による)平成24年3月31日現在	691,955人
	(参考:外国人登録を含む人口)	701,629人
B	個人登録者数(足守, 建部町, 瀬戸町図書館および公民館の重複分を含む)	334,328人
C	年度内個人貸出登録者数(足守, 建部町, 瀬戸町図書館および公民館の重複分を含む)	
	平成23年4月1日～平成24年2月5日	81,093人
	平成24年2月6日～平成24年3月31日	25,148人
D	個人貸出冊数	4,367,313点
E	個人貸出冊数(AVを除く)	4,029,343点
F	個人貸出冊数(公民館を除く, AVは含む)	4,252,256点
G	蔵書冊数(図書のみ)	1,603,327冊
H	購入図書冊数	66,889冊
I	図書館費(23年度当初予算)	572,577,000円
J	資料費(23年度当初予算)	116,000,000円
	※他に, 公園緑地課から予算令達を受けた西大寺緑花公園緑の図書室の資料費5,400,000円がある	
	それを含めると121,400,000円となる	
K	図書費(23年度当初予算)	92,661,000円
	※公園緑地課から予算令達を受けた5,400,000円分を含む	
L	購入図書の平均単価	1,385円
M	職員数 平成23年4月2日現在	70人
	(各館内訳:中央34,幸町15,浦安3,伊島2,建部町2,御津3,瀬戸町3,灘崎3,緑5)	
	(職員内訳:正規33(内司書27),嘱託司書18,再任用4,嘱託6,臨時7,緊急雇用(臨時)2)	
	※他施設を主とする兼務,視聴覚ライブラリーを主に勤務場所とする職員は除く。	
N	正規職員数 平成23年4月2日現在	33人
	(各館内訳:中央20(内司書15),幸町8(内司書7),浦安2(内司書2),建部1(内司書1),緑2(内司書2))	
1	市民一人当たりの貸出冊数(D/A)	6.3冊
2	市民一人当たりの図書館費(I/A)	827円
3	市民一人当たりの資料費(J/A)	168円
4	市民一人当たりの蔵書冊数(G/A)	2.3冊
5	市民一人当たりの購入図書冊数(H/A)	0.1冊
6	登録率(B/A)	48.3%
7	年度内貸出登録率(有効貸出登録率)(C/A)	—
	※ 4月1日から2月5日までの登録者数については旧システムで,2月から3月31日までの登録者数は新システムで出力したが,旧システムでカウントした登録者が,新システムで利用した場合,新たな利用者としてカウントしたため重複が発生しており,年度内登録者数が正確に把握できていない。	
8	蔵書回転率(D/G)	2.7回
9	年度内貸出登録者一人当たりの貸出冊数(D/C)	—
	* 図書館電算システムの機種変更に伴い,旧システムと新システムでのデータの大幅な重複があるため年度内貸出登録者数が算出できないため,なしとする。	
10	職員一人当たりの奉仕人口(A/M)	9,885人
11	職員一人当たりの貸出冊数(D/M)	62,390冊
12	正規職員一人当たりの貸出冊数(D/N)	132,343冊
13	貸出コスト(I/D)	131円
14	貸出サービス指標(L×D/I)	10.6倍

1 個人貸出数

※個人貸出人数の児童は0歳～12歳, 一般は13歳以上

	開館日数	個人貸出人数			個人貸出冊数				
		一般	児童	計	一般	児童	AV	相互貸借	計
中央	270	176,039	10,576	186,615	1,073,610	330,846	38,171	1,742 *1	1,444,369
幸町	268	227,383	14,038	241,421	677,799	228,300	262,193	845	1,169,137
浦安	269	43,809	3,026	46,835	207,737	119,735	6,343	153	333,968
足守	289	3,494	955	4,449	8,252	5,182	0	0	13,434
伊島	222	39,753	4,798	44,551	163,051	105,609	248	131	269,039
建部 *2	268	6,834	511	7,345	21,489	7,369	1,033	26	29,917
御津	268	10,358	1,782	12,140	38,839	28,719	2,727	24	70,309
瀬戸	267	19,216	2,581	21,797	87,454	16,971	696	91	105,212
灘崎	266	24,366	1,491	25,857	93,098	54,624	5,825	7	153,554
B M *3	-	10,331	3,144	13,475	59,981	43,358	135	0	103,474
緑	269	81,073	4,476	85,549	366,205	170,440	20,588	271	557,504
公民館	-	27,336	9,400	36,736	79,219	35,838	0		115,057
ふれあい	-	1,678	40	1,718	1,907	421	11	0	2,339
計	-	671,670	56,818	728,488	2,878,641	1,147,412	337,970	3,290	4,367,313

中央図書館1日平均入館者数 1,495人 緑の図書室の1日平均入退館者数 721人

*1 他館から借用のうち, 中央には障害者用資料の 朗読テープ 717点 デイジー 507点
計 1,224点 が含まれる。

*2 建部町図書館は「鶴田連絡所」(建部町図書館のサービスポイント)の貸出人数と貸出冊数を含んだ数値

*3 BMは移動図書館のこと。移動図書館駐車場数 個人108 団体25 公民館29 身障者6 計168

2 個人登録者数

	個人登録者数*4	内訳	
		一般	児童
中央	134,951	131,086	3,865
幸町	105,874	103,397	2,477
浦安	26,797	25,697	1,100
足守 *5	478	347	131
伊島	15,699	14,623	1,076
建部	101	82	19
御津	1,940	1,645	295
瀬戸	348	229	119
灘崎	4,098	3,620	478
B M	13,332	11,910	1,422
緑	24,022	22,905	1,117
公民館 *5	6,688	4,496	2,192
ふれあい	-	-	-
計	334,328	320,037	14,291

*4 個人登録者数は, コンピュータ化してから平成23年度末までに, その図書館で利用者カードを発行した登録者数。ただし, コンピュータ化していない足守と公民館は年度内個人貸出登録者のみの数値。また, ふれあいセンターで申込をした個人登録者数は中央に含む。また, 図書館電算システムの機種変更に伴い, 建部町・瀬戸町は平成24年2月6日以降の個人登録者数。

*5 コンピュータ化していない足守と公民館の登録者については他館との重複が予想される。

3 年度内個人貸出登録者数*6

(1) 平成23年4月～平成24年2月5日

	年度内個人貸出登録者数*7	内訳			
		新規登録者数	継続登録者数	一般	児童
中央	23,080	2,520	20,560	21,077	2,003
幸町	19,667	2,231	17,436	18,100	1,567
浦安	6,733	817	5,916	6,018	715
足守*8	478	—	—	347	131
伊島	4,722	608	4,114	4,003	719
建部	471	79	392	418	53
御津	1,569	191	1,378	1,293	276
瀬戸	2,085	360	1,725	1,749	336
灘崎	2,839	348	2,491	2,558	281
B M	2,729	396	2,333	1,888	841
緑	9,796	1,440	8,356	8,900	896
公民館*8	6,688	—	—	4,496	2,192
ふれあい	236	39	197	227	9
計	81,093	—	—	71,074	10,019

(2) 平成24年2月6日～3月31日

	年度内個人貸出登録者数*7	内訳			
		新規登録者数	継続登録者数	一般	児童
中央	9,936	287	9,649	9,370	566
幸町	6,601	193	6,408	6,142	459
浦安	2,233	91	2,142	2,087	146
足守*8	—	—	—	—	—
伊島	1,295	59	1,236	1,105	190
建部	75	70	5	56	19
御津	305	30	275	244	61
瀬戸	266	253	13	170	96
灘崎	680	32	648	606	74
B M	779	33	746	587	192
緑	2,978	159	2,819	2,786	192
公民館*8	—	—	—	—	—
ふれあい*9	—	—	—	—	—
計	25,148	—	—	23,153	1,995

*6 図書館電算システムの機種変更に伴い、平成24年2月5日までは表(1)、平成24年2月6日から3月31日までは表(2)での数値となる。表(1)の建部町と瀬戸町は旧システムで借りた登録者の数(3月中も含む)。また、表(1)と表(2)は図書館システムが異なるため、重複が予想されるため、年度の値は算出していない。

*7 年度内個人貸出登録者数は、個人登録者のうち平成23年度に図書館資料を借りた登録者数。平成23年度に利用者カードを発行し、図書館資料を借りた新規登録者と、平成22年度以前に登録した利用者で23年度に図書館資料を借りた継続登録者を合わせた数。
年度内個人貸出登録者数＝内訳：(新規登録者数＋継続登録者数)＝内訳：(一般＋児童)

*8 足守と公民館の登録者については表(1)が年度内貸出登録者数となり、コンピュータ化していないため他館との重複が予想される。

*9 平成24年2月6日以降のふれあいセンターの年度内個人貸出登録者数は中央に含む。

4 視聴覚資料貸出の内訳(個人貸出)

	カセット	CD*10	ビデオ	レーザーディスク	DVD	語学CD 朗読CD*11	CD-ROM	他AV資料 *12	ハンディ キャップ	計
中 央	1,885	22,702	3,548	1	1,902	3,400	20	2,547	2,166	38,171
幸 町	22	141,381	28,454	2	88,747	2,151	35	1,401	0	262,193
浦 安	0	3,301	2,201	1	605	64	2	169	0	6,343
伊 島	0	3	0	0	0	88	0	157	0	248
建 部	0	320	711 *13	0	0	0	0	2	0	1,033
御 津	0	1,331	961	0	381	29	0	25	0	2,727
瀬 戸	0	50	617	0	14	10	0	5	0	696
灘 崎	4	2,730	1,342	5	1,529	132	1	82	0	5,825
B M	0	107	3	0	21	1	0	3	0	135
緑	5	8,953	5,411	0	4,930	863	1	425	0	20,588
ふれあい	1	0		0	0	3	0	7	0	11
計	1,917	180,878	43,248	9	98,129	6,741	59	4,823	2,166	337,970

*10 平成24年2月6日以降は朗読CDの数を除く。

*11 平成24年2月5日までは語学CDのみの数値、平成23年2月6日以降は朗読CDの数を含む。

*12 他AV資料とは、資料付属のCD、CD-ROM、DVDなど。

*13 建部のビデオ貸出点数にはDVD貸出分を含む。

5 公民館図書コーナーの貸出の内訳

	貸出人数			貸出冊数			登録者数			配本冊数*14
	一般	児童	計	一般	児童	計	一般	児童	計	
中 央	377	126	503	802	400	1,202	69	27	96	2,180
岡 南	847	102	949	2,724	277	3,001	275	47	322	2,576
岡 西	957	389	1,346	2,383	1,302	3,685	165	69	234	4,219
北	907	448	1,355	2,253	1,233	3,486	171	92	263	8,434
上 南	676	95	771	2,274	283	2,557	74	42	116	2,430
一 宮	1,459	655	2,114	4,992	2,284	7,276	186	126	312	6,859
津 高	1,023	401	1,424	3,007	1,385	4,392	202	99	301	5,074
高 松	1,483	461	1,944	2,813	2,708	5,521	232	115	347	5,716
吉 備	1,617	492	2,109	4,597	1,892	6,489	218	117	335	4,295
妹 尾	1,185	408	1,593	3,772	1,481	5,253	157	69	226	6,434
福 田	1,480	284	1,764	3,514	3,216	6,730	251	59	310	8,315
上 道	1,163	197	1,360	3,629	819	4,448	182	56	238	5,079
興 除	603	351	954	1,788	1,279	3,067	88	84	172	6,108
藤 田	245	47	292	618	157	775	52	12	64	2,879
大 元	670	284	954	2,054	895	2,949	154	80	234	4,992
東	965	184	1,149	3,826	863	4,689	102	29	131	4,770
南	350	272	622	957	759	1,716	87	75	162	8,971
旭 東	910	381	1,291	2,907	1,211	4,118	182	115	297	6,445
操 南	618	337	955	1,469	1,475	2,944	71	59	130	5,748
山 南	288	112	400	805	326	1,131	42	24	66	3,805
福 浜	936	381	1,317	2,818	1,255	4,073	197	75	272	8,406
富 山	1,177	180	1,357	3,482	516	3,998	217	63	280	7,104
芳 田	688	263	951	1,804	1,119	2,923	101	57	158	4,700
高 島	1,766	269	2,035	5,739	970	6,709	280	90	370	4,717
光 南 台	698	255	953	1,976	1,047	3,023	93	53	146	6,635
御 南 西	1,920	1,366	3,286	6,051	4,405	10,456	360	301	661	9,363
旭	460	122	582	1,134	394	1,528	49	19	68	3,066
東 山	1,724	457	2,181	4,776	1,588	6,364	204	118	322	11,318
万 富	244	115	359	626	408	1,034	42	24	66	1,354
計	27,436	9,434	36,870	79,590	35,947	115,537	4,503	2,196	6,699	161,992

*14 公民館各館への配本冊数は移動図書館の蔵書冊数を含む。

6 ふれあいセンターの貸出・予約の内訳

	個人貸出人数			個人貸出冊数				予約受付 件数	資料回送 数(ふれ あい ⇔ 中央図書 館)
	一般	児童	計	一般書	児童書	AV	計		
岡山	673	14	687	690	272	3	965	908	9,208
北	127	14	141	138	77	3	218	159	3,448
西	537	9	546	692	52	1	745	638	5,457
南	254	3	257	287	13	2	302	233	6,163
西大寺	87		87	100	7	2	109	73	1,993
計	1,678	40	1,718	1,907	421	11	2,339	2,011	26,269

7 身体障害者家庭配本の内訳

登録者数			利用人数			貸出冊数			
一般	児童	計	一般	児童	計	一般書	児童書	AV	計
6		6	77		77	880	2	87	969

*身体障害者家庭配本の数は、BMの個人登録者数、個人貸出人数・冊数に含む。

8 対面朗読

48回(内 中央 6回 幸町 42回)

9 団体貸出数と他自治体図書館への貸出数

	利用団体数*						団体貸出冊数			他自治体 図書館へ の貸出
	平成23年4月～平成24年2月5日			平成24年2月6日～3月31日			学校園	その他団 体(子ど も文庫な ど)	計	
	学校園	その他団 体(子ど も文庫な ど)	計	学校園	その他団 体(子ど も文庫な ど)	計				
中央	107	30	137	11	36	47	8,353	7,165	15,518	2,160
幸町	76	9	85	4	2	6	7,505	612	8,117	
浦安	17	5	22		2	2	564	412	976	
足守										
伊島	9	5	14				305	333	638	
建部							94	52	146	
御津	10	10	20		1	1	1,921	272	2,193	
瀬戸					1	1	415	363	778	97
灘崎	6	3	9		1	1	805	436	1,241	
B M	10	21	31	4	9	13	4,483	5,009	9,492	
緑	33	11	44	3	3	6	1,439	365	1,804	
公民館										
計	268	94	362	22	55	77	25,884	15,019	40,903	2,257

* 図書館電算システムの機種変更に伴い、平成24年2月5日までと平成24年2月6日から3月31日までは図書館システムが異なり、重複が予想されるため、年度の値は算出していない。

10 予約

	予約受付件数			
	窓口	館内OPAC	WebOPAC	計
中 央	82,233	26,830	-	109,063
幸 町	76,642	26,288	-	102,930
浦 安	19,788	4,682	-	24,470
伊 島	34,749	4,107	-	38,856
建 部	3,177	10	-	3,187
御 津	4,137	700	-	4,837
瀬 戸	9,692	50	-	9,742
灘 崎	11,465	946	-	12,411
B M	12,413	-	-	12,413
緑	29,313	6,106	-	35,419
公 民 館	16,601	-	-	16,601
インターネット	-	-	251,581	251,581
計	300,210	69,719	251,581	621,510

*予約受付件数とは、所蔵資料に対する予約と未所蔵資料の資料に対するリクエストを合わせた数。

中央の予約受付件数にはふれあいセンターでの受付分2,011件を含む。

公民館の予約受付件数には足守図書館での受付分604件を含む。

また、平成23年度利用蔵書統計より、公民館の予約件数は、図書館から公民館への貸出冊数で算出している。

11 読書案内・レファレンス受付件数

(1) 中央図書館2階カウンター

口頭	電話	文書	メール	計
322	175	0	10	507

(2) 中央図書館2階カウンター以外の読書案内・レファレンス受付分

館	読書案内・レファレンス受付
中 央	11,160
幸 町	21,218
浦 安	2,514
伊 島	3,142
建 部	682
御 津	984
瀬 戸	1,000
灘 崎	264
緑	3,919
計	44,883

12 閉架書庫の利用(中央図書館のみ)

1階カウンター	図書・雑誌	98,832点
2階カウンター	図書	6,367点
	新聞	2,628点
	特殊文庫 (国富文庫・燕々文庫、 岡山市合併前の町村資料など)	450点
	計	9,445点
合計		108,277点

13 複写枚数

	モノクロ	カラー	計
中 央	61,239	2,585	63,824
幸 町	25,320	991	26,311
浦 安	1,868		1,868
建 部	950		950
御 津	325		325
瀬 戸	292		292
灘 崎	850		850
緑	5,848		5,848
計	96,692	3,576	100,268

14 マイクロフィルム利用本数

中央図書館 8本

15 インターネット端末利用人数

中央図書館 1,423人

幸町図書館 549人

瀬戸町図書館 1,145人

16 持ち込みパソコン用電源利用回数

中央図書館 2回

*平成24年3月からサービス提供開始

17 インターネット用ケーブル利用回数

中央図書館 2回

*平成24年3月からサービス提供開始

18 有料データベース利用人数

中央図書館 14人

幸町図書館 70人

19 ビデオ視聴利用人数

建部町図書館 133人

灘崎町図書館 399人

20 ホームページ(OCL-NET)アクセス件数

(1) 平成23年4月～平成24年2月5日

トップページ	460,137
検索条件入力	482,324
検索結果一覧	1,023,812
書誌詳細	2,030,457
予約確認	1,223,107
予約結果	271,511
予約照会	288,491
貸出照会	91,893
携帯トップページ	29,608
携帯蔵書検索メニュー	88,858
携帯検索条件入力	39,467

(2) 平成24年3月

OPAC利用状況	パソコン	携帯	館内OPAC
お知らせページ	60	968	818
資料検索	128,267	75,697	7,397
新着資料一覧	10,202	4,753	915
貸出ベスト	1,496	1,496	1,496
予約ベスト	1,496	1,496	1,496
予約	19,505	6,845	3,135
貸出照会・予約照会	97,106	7,587	12,168
予約状況変更	1,058	258	43
予約取消	1,213	178	132
貸出延長	6,880	306	728
メールアドレス・パスワード変更	801	379	79
カレンダー閲覧	3,739	2,589	779
新着資料お知らせメールサービス新規登録	337	—	7

* 平成24年3月から図書館電算システムの機種変更に伴いホームページのリニューアルを行ったため、集計方法が変更となった。

21 資料整理状況

(1) 図書

	本年度購入冊数			本年度受入冊数			除籍
	一般書	児童書	計	一般書	児童書	計	
中 央	22,137	2,826	24,963	25,096	2,965	28,061	17,543
幸 町	12,615	2,186	14,801	14,308	2,269	16,577	7,806
浦 安	3,230	1,429	4,659	3,584	1,470	5,054	6,419
伊 島	2,248	954	3,202	2,274	975	3,249	228
建 部 *15	38	4	42	774	228	1,002	1,132
御 津	1,079	578	1,657	1,697	705	2,402	452
瀬 戸 *15	48	11	59	3,332	1,342	4,674	2,320
灘 崎	1,418	553	1,971	1,670	582	2,252	2,906
B M	5,960	2,812	8,772	6,001	2,828	8,829	5,743
緑	5,218	1,545	6,763	6,033	1,581	7,614	5,629
計	53,991	12,898	66,889	64,769	14,945	79,714	50,178

*15 建部町と瀬戸町の本年度購入冊数は、平成24年3月以降の数値。平成24年2月までの本年度購入冊数(建部町542冊、瀬戸町1,219冊)については、図書館電算システムの機種変更に伴い、受入区分「その他」として再受入したため、本年度受入冊数に含む。

(2) 雑誌・新聞(平成23年4月1日現在)

	本年度末蔵書冊数		
	一般書	児童書	計
中 央	715,063	151,128	866,191
幸 町	144,149	52,402	196,551
浦 安	50,552	28,052	78,604
伊 島	16,561	11,344	27,905
建 部	14,712	8,570	23,282
御 津	22,720	14,056	36,776
瀬 戸	24,340	9,996	34,336
灘 崎	27,841	14,320	42,161
B M	125,805	98,532	224,337
緑	51,608	21,576	73,184
計	1,193,351	409,976	1,603,327

	購入タイトル数	
	雑誌	新聞
中 央	465	33
幸 町	363	15
浦 安	149	10
足 守	35	2
伊 島	52	
建 部	35	3
御 津	56	6
瀬 戸	53	7
灘 崎	64	7
B M	25	
緑	181	10
タイトル数計	558	37

足守図書館 配本冊数14,395冊(一般書8,281冊 児童書6,114冊)

*足守図書館の配本冊数はBMの蔵書冊数に含む。

○平成23年度分類別一般書受入状況
(一般書)

館名	分類	総記	郷土	哲学・宗教	歴史・地理	社会科学	自然科学	技術	家庭・生活	産業	芸術	言語	文学	日本の小説	漫画	計
中央	購入冊数 (分類別構成比)	427 (1.9%)	424 (1.9%)	1,157 (5.2%)	1,967 (8.9%)	2,800 (12.6%)	1,625 (7.3%)	1,042 (4.7%)	2,206 (10.0%)	801 (3.6%)	1,566 (7.1%)	241 (1.1%)	1,803 (8.1%)	5,826 (26.3%)	252 (1.1%)	22,137
	受入冊数 (分類別構成比)	460 (1.8%)	1,633 (6.5%)	1,219 (4.9%)	2,619 (10.4%)	2,919 (11.6%)	1,668 (6.6%)	1,058 (4.2%)	2,225 (8.9%)	820 (3.3%)	1,609 (6.4%)	250 (1.0%)	2,046 (8.2%)	6,285 (25.0%)	285 (1.1%)	25,096
幸町	購入冊数 (分類別構成比)	245 (1.9%)	120 (1.0%)	509 (4.0%)	1,200 (9.5%)	1,415 (11.2%)	868 (6.9%)	699 (5.5%)	2,105 (16.7%)	515 (4.1%)	840 (6.7%)	146 (1.2%)	903 (7.2%)	2,880 (22.8%)	170 (1.3%)	12,615
	受入冊数 (分類別構成比)	257 (1.8%)	270 (1.9%)	558 (3.9%)	1,694 (11.8%)	1,468 (10.3%)	899 (6.3%)	705 (4.9%)	2,126 (14.9%)	534 (3.7%)	886 (6.2%)	152 (1.1%)	1,346 (9.4%)	3,131 (21.9%)	282 (2.0%)	14,308
浦安	購入冊数 (分類別構成比)	26 (0.8%)	25 (0.8%)	121 (3.7%)	303 (9.4%)	201 (6.2%)	168 (5.2%)	106 (3.3%)	609 (18.9%)	102 (3.2%)	227 (7.0%)	19 (0.6%)	164 (5.1%)	1,032 (32.0%)	127 (3.9%)	3,230
	受入冊数 (分類別構成比)	26 (0.7%)	61 (1.7%)	135 (3.8%)	311 (8.7%)	211 (5.9%)	173 (4.8%)	107 (3.0%)	620 (17.3%)	109 (3.0%)	232 (6.5%)	19 (0.5%)	250 (7.0%)	1,160 (32.4%)	170 (4.7%)	3,584
伊島	購入冊数 (分類別構成比)	15 (0.7%)	17 (0.8%)	44 (2.0%)	152 (6.8%)	165 (7.3%)	127 (5.6%)	51 (2.3%)	574 (25.5%)	66 (2.9%)	88 (3.9%)	11 (0.5%)	165 (7.3%)	763 (33.9%)	10 (0.4%)	2,248
	受入冊数 (分類別構成比)	15 (0.7%)	27 (1.2%)	45 (2.0%)	153 (6.7%)	167 (7.3%)	127 (5.6%)	51 (2.2%)	575 (25.3%)	66 (2.9%)	88 (3.9%)	11 (0.5%)	166 (7.3%)	773 (34.0%)	10 (0.4%)	2,274
建部	購入冊数 (分類別構成比)	0 (0.0%)	0 (0.0%)	0 (0.0%)	1 (2.6%)	0 (0.0%)	0 (0.0%)	0 (0.0%)	5 (13.2%)	1 (2.6%)	0 (0.0%)	0 (0.0%)	2 (5.3%)	29 (76.3%)	0 (0.0%)	38
	受入冊数 (分類別構成比)	12 (1.6%)	11 (1.4%)	5 (0.6%)	23 (3.0%)	34 (4.4%)	19 (2.5%)	10 (1.3%)	155 (20.0%)	18 (2.3%)	31 (4.0%)	1 (0.1%)	63 (8.1%)	382 (49.4%)	10 (1.3%)	774
御津	購入冊数 (分類別構成比)	9 (0.8%)	37 (3.4%)	32 (3.0%)	41 (3.8%)	90 (8.3%)	53 (4.9%)	30 (2.8%)	106 (9.8%)	21 (1.9%)	45 (4.2%)	5 (0.5%)	86 (8.0%)	426 (39.5%)	98 (9.1%)	1,079
	受入冊数 (分類別構成比)	12 (0.7%)	164 (9.7%)	49 (2.9%)	54 (3.2%)	114 (6.7%)	69 (4.1%)	35 (2.1%)	112 (6.6%)	28 (1.6%)	86 (5.1%)	6 (0.4%)	317 (18.7%)	531 (31.3%)	120 (7.1%)	1,697
瀬戸	購入冊数 (分類別構成比)	0 (0.0%)	0 (0.0%)	0 (0.0%)	4 (8.3%)	0 (0.0%)	2 (4.2%)	2 (4.2%)	10 (20.8%)	2 (4.2%)	1 (2.1%)	0 (0.0%)	1 (2.1%)	26 (54.2%)	0 (0.0%)	48
	受入冊数 (分類別構成比)	51 (1.5%)	27 (0.8%)	118 (3.5%)	239 (7.2%)	248 (7.4%)	126 (3.8%)	89 (2.7%)	374 (11.2%)	98 (2.9%)	162 (4.9%)	20 (0.6%)	251 (7.5%)	1,388 (41.7%)	141 (4.2%)	3,332
灘崎	購入冊数 (分類別構成比)	8 (0.6%)	20 (1.4%)	25 (1.8%)	81 (5.7%)	71 (5.0%)	69 (4.9%)	22 (1.6%)	312 (22.0%)	33 (2.3%)	59 (4.2%)	3 (0.2%)	109 (7.7%)	543 (38.3%)	63 (4.4%)	1,418
	受入冊数 (分類別構成比)	8 (0.5%)	45 (2.7%)	37 (2.2%)	87 (5.2%)	82 (4.9%)	74 (4.4%)	27 (1.6%)	318 (19.0%)	34 (2.0%)	64 (3.8%)	3 (0.2%)	143 (8.6%)	647 (38.7%)	101 (6.0%)	1,670
BM	購入冊数 (分類別構成比)	34 (0.6%)	46 (0.8%)	35 (0.6%)	121 (2.0%)	205 (3.4%)	187 (3.1%)	72 (1.2%)	1,541 (25.9%)	125 (2.1%)	140 (2.3%)	3 (0.1%)	478 (8.0%)	2,872 (48.2%)	101 (1.7%)	5,960
	受入冊数 (分類別構成比)	34 (0.6%)	48 (0.8%)	36 (0.6%)	121 (2.0%)	209 (3.5%)	190 (3.2%)	72 (1.2%)	1,543 (25.7%)	127 (2.1%)	142 (2.4%)	3 (0.0%)	482 (8.0%)	2,893 (48.2%)	101 (1.7%)	6,001
緑	購入冊数 (分類別構成比)	33 (0.6%)	46 (0.9%)	102 (2.0%)	425 (8.1%)	268 (5.1%)	151 (2.9%)	105 (2.0%)	744 (14.3%)	147 (2.8%)	260 (5.0%)	31 (0.6%)	262 (5.0%)	2,522 (48.3%)	122 (2.3%)	5,218
	受入冊数 (分類別構成比)	35 (0.6%)	82 (1.4%)	143 (2.4%)	449 (7.4%)	296 (4.9%)	163 (2.7%)	114 (1.9%)	760 (12.6%)	150 (2.5%)	288 (4.8%)	32 (0.5%)	491 (8.1%)	2,727 (45.2%)	303 (5.0%)	6,033
全館	購入冊数 (分類別構成比)	797 (1.5%)	735 (1.4%)	2,025 (3.8%)	4,295 (8.0%)	5,215 (9.7%)	3,250 (6.0%)	2,129 (3.9%)	8,212 (15.2%)	1,813 (3.4%)	3,226 (6.0%)	459 (0.9%)	3,973 (7.4%)	16,919 (31.3%)	943 (1.7%)	53,991
	受入冊数 (分類別構成比)	910 (1.4%)	2,368 (3.7%)	2,345 (3.6%)	5,750 (8.9%)	5,748 (8.9%)	3,508 (5.4%)	2,268 (3.5%)	8,808 (13.6%)	1,984 (3.1%)	3,588 (5.5%)	497 (0.8%)	5,555 (8.6%)	19,917 (30.8%)	1,523 (2.4%)	64,769

○平成23年度末分類別一般書蔵書構成
(一般書)

館名	分類	総記	郷土	哲学・宗教	歴史・地理	社会科学	自然科学	技術	家庭・生活	産業	芸術	言語	文学	日本の小説	漫画	計
中央	蔵書冊数	21,621	64,681	29,343	54,090	88,597	39,762	22,586	40,380	21,468	57,585	11,019	108,948	143,777	11,206	715,063
	(分類別構成比)	(3.0%)	(9.0%)	(4.1%)	(7.6%)	(12.4%)	(5.6%)	(3.2%)	(5.6%)	(3.0%)	(8.1%)	(1.5%)	(15.2%)	(20.1%)	(1.6%)	
幸町	蔵書冊数	3,102	3,984	5,149	12,050	14,779	8,137	4,809	17,737	4,979	12,827	2,411	17,843	32,818	3,524	144,149
	(分類別構成比)	(2.2%)	(2.8%)	(3.6%)	(8.4%)	(10.3%)	(5.6%)	(3.3%)	(12.3%)	(3.5%)	(8.9%)	(1.7%)	(12.4%)	(22.8%)	(2.4%)	
浦安	蔵書冊数	886	1,564	1,253	3,399	3,663	3,386	1,245	7,478	2,141	5,232	761	5,962	12,212	1,370	50,552
	(分類別構成比)	(1.8%)	(3.1%)	(2.5%)	(6.7%)	(7.2%)	(6.7%)	(2.5%)	(14.8%)	(4.2%)	(10.3%)	(1.5%)	(11.8%)	(24.2%)	(2.7%)	
伊島	蔵書冊数	240	320	477	781	1,060	848	286	4,046	482	1,010	138	1,541	5,025	307	16,561
	(分類別構成比)	(1.4%)	(1.9%)	(2.9%)	(4.7%)	(6.4%)	(5.1%)	(1.7%)	(24.4%)	(2.9%)	(6.1%)	(0.8%)	(9.3%)	(30.3%)	(1.9%)	
建部	蔵書冊数	192	737	234	1,062	908	702	167	1,697	415	1,007	165	1,660	5,708	58	14,712
	(分類別構成比)	(1.3%)	(5.0%)	(1.6%)	(7.2%)	(6.2%)	(4.8%)	(1.1%)	(11.5%)	(2.8%)	(6.8%)	(1.1%)	(11.3%)	(38.8%)	(0.4%)	
御津	蔵書冊数	373	2,598	676	1,336	1,714	1,184	414	1,568	632	2,252	363	3,501	5,589	520	22,720
	(分類別構成比)	(1.6%)	(11.4%)	(3.0%)	(5.9%)	(7.5%)	(5.2%)	(1.8%)	(6.9%)	(2.8%)	(9.9%)	(1.6%)	(15.4%)	(24.6%)	(2.3%)	
瀬戸	蔵書冊数	354	678	805	1,849	1,922	1,586	574	2,149	592	2,228	382	3,190	7,850	181	24,340
	(分類別構成比)	(1.5%)	(2.8%)	(3.3%)	(7.6%)	(9.2%)	(6.5%)	(2.4%)	(8.8%)	(2.4%)	(9.2%)	(1.6%)	(13.1%)	(32.3%)	(0.7%)	
灘崎	蔵書冊数	520	516	882	1,872	2,260	1,274	601	2,871	889	2,392	558	4,787	7,770	649	27,841
	(分類別構成比)	(1.9%)	(1.9%)	(3.2%)	(6.7%)	(8.1%)	(4.6%)	(2.2%)	(10.3%)	(3.2%)	(8.6%)	(2.0%)	(17.2%)	(27.9%)	(2.3%)	
BM	蔵書冊数	665	1,454	1,727	3,153	4,128	3,479	1,043	29,783	3,503	4,011	584	16,351	54,952	972	125,805
	(分類別構成比)	(0.5%)	(1.2%)	(1.4%)	(2.5%)	(3.3%)	(2.8%)	(0.8%)	(23.7%)	(2.8%)	(3.2%)	(0.5%)	(13.0%)	(43.7%)	(0.8%)	
緑	蔵書冊数	770	1,150	1,543	3,863	3,570	2,956	1,260	8,125	2,372	3,805	959	4,503	14,411	2,321	51,608
	(分類別構成比)	(1.5%)	(2.2%)	(3.0%)	(7.5%)	(6.9%)	(5.7%)	(2.4%)	(15.7%)	(4.6%)	(7.4%)	(1.9%)	(8.7%)	(27.9%)	(4.5%)	
全館	蔵書冊数	28,723	77,682	42,089	83,455	122,601	63,314	32,985	115,834	37,473	92,349	17,340	168,286	290,112	21,108	1,193,351
	(分類別構成比)	(2.4%)	(6.5%)	(3.5%)	(7.0%)	(10.3%)	(5.3%)	(2.8%)	(9.7%)	(3.1%)	(7.7%)	(1.5%)	(14.1%)	(24.3%)	(1.8%)	

○平成23年度分類別児童書受入状況
(児童書)

館名	分類	分類															計
		総記	郷土	哲学・宗教	歴史・地理	社会科学	自然科学	技術	産業	芸術	言語	文学	紙芝居	絵本	日本のよみの	漫画	
中央	購入冊数	37	11	32	91	125	238	107	38	146	28	296	165	878	521	113	2,826
	(分類別構成比)	(1.3%)	(0.4%)	(1.1%)	(3.2%)	(4.4%)	(8.4%)	(3.8%)	(1.3%)	(5.2%)	(1.0%)	(10.5%)	(5.8%)	(31.1%)	(18.4%)	(4.0%)	
幸町	購入冊数	37	11	32	91	128	245	113	39	154	29	306	200	915	540	125	2,965
	(分類別構成比)	(1.2%)	(0.4%)	(1.1%)	(3.1%)	(4.3%)	(8.3%)	(3.8%)	(1.3%)	(5.2%)	(1.0%)	(10.3%)	(6.7%)	(30.9%)	(18.2%)	(4.2%)	
浦安	購入冊数	14	0	18	73	73	161	107	18	107	21	232	64	880	387	31	2,186
	(分類別構成比)	(0.6%)	(0.0%)	(0.8%)	(3.3%)	(3.3%)	(7.4%)	(4.9%)	(0.8%)	(4.9%)	(1.0%)	(10.6%)	(2.9%)	(40.3%)	(17.7%)	(1.4%)	
伊島	購入冊数	15	3	19	76	75	165	117	21	107	22	239	64	917	396	33	2,269
	(分類別構成比)	(0.7%)	(0.1%)	(0.8%)	(3.3%)	(3.3%)	(7.3%)	(5.2%)	(0.9%)	(4.7%)	(1.0%)	(10.5%)	(2.8%)	(40.4%)	(17.5%)	(1.5%)	
建部	購入冊数	4	0	5	42	28	77	40	5	64	4	122	7	831	164	36	1,429
	(分類別構成比)	(0.3%)	(0.0%)	(0.3%)	(2.9%)	(2.0%)	(5.4%)	(2.8%)	(0.3%)	(4.5%)	(0.3%)	(8.5%)	(0.5%)	(58.2%)	(11.5%)	(2.5%)	
御津	購入冊数	4	0	5	44	30	80	46	5	68	5	123	7	841	173	39	1,470
	(分類別構成比)	(0.3%)	(0.0%)	(0.3%)	(3.0%)	(2.0%)	(5.4%)	(3.1%)	(0.3%)	(4.6%)	(0.3%)	(8.4%)	(0.5%)	(57.2%)	(11.8%)	(2.7%)	
緑	購入冊数	3	1	7	18	4	39	23	1	57	4	56	12	516	198	15	954
	(分類別構成比)	(0.3%)	(0.1%)	(0.7%)	(1.9%)	(0.4%)	(4.1%)	(2.4%)	(0.1%)	(6.0%)	(0.4%)	(5.9%)	(1.3%)	(54.1%)	(20.8%)	(1.6%)	
全館	購入冊数	3	1	7	18	5	41	28	1	59	4	56	12	522	201	17	975
	(分類別構成比)	(0.3%)	(0.1%)	(0.7%)	(1.8%)	(0.5%)	(4.2%)	(2.9%)	(0.1%)	(6.1%)	(0.4%)	(5.7%)	(1.2%)	(53.5%)	(20.6%)	(1.7%)	
幸町	購入冊数	0	0	0	0	0	0	0	0	1	0	1	0	0	2	0	4
	(分類別構成比)	(0.0%)	(0.0%)	(0.0%)	(0.0%)	(0.0%)	(0.0%)	(0.0%)	(0.0%)	(25.0%)	(0.0%)	(25.0%)	(0.0%)	(0.0%)	(50.0%)	(0.0%)	
浦安	購入冊数	6	0	6	26	3	13	9	6	8	2	21	0	72	56	0	228
	(分類別構成比)	(2.6%)	(0.0%)	(2.6%)	(11.4%)	(1.3%)	(5.7%)	(3.9%)	(2.6%)	(3.5%)	(0.9%)	(9.2%)	(0.0%)	(31.6%)	(24.6%)	(0.0%)	
伊島	購入冊数	2	0	9	10	7	36	12	3	13	4	54	0	259	136	33	578
	(分類別構成比)	(0.3%)	(0.0%)	(1.6%)	(1.7%)	(1.2%)	(6.2%)	(2.1%)	(0.5%)	(2.2%)	(0.7%)	(9.3%)	(0.0%)	(44.8%)	(23.5%)	(5.7%)	
緑	購入冊数	3	2	11	21	8	44	16	3	15	4	54	0	343	147	34	705
	(分類別構成比)	(0.4%)	(0.3%)	(1.6%)	(3.0%)	(1.1%)	(6.2%)	(2.3%)	(0.4%)	(2.1%)	(0.6%)	(7.7%)	(0.0%)	(48.7%)	(20.9%)	(4.8%)	
幸町	購入冊数	0	0	0	1	0	0	0	0	0	0	3	0	3	4	0	11
	(分類別構成比)	(0.0%)	(0.0%)	(0.0%)	(9.1%)	(0.0%)	(0.0%)	(0.0%)	(0.0%)	(0.0%)	(0.0%)	(27.3%)	(0.0%)	(27.3%)	(36.4%)	(0.0%)	
浦安	購入冊数	7	0	8	33	21	70	38	18	30	12	172	1	738	192	2	1,342
	(分類別構成比)	(0.5%)	(0.0%)	(0.6%)	(2.5%)	(1.6%)	(5.2%)	(2.8%)	(1.3%)	(2.2%)	(0.9%)	(12.8%)	(0.1%)	(55.0%)	(14.3%)	(0.1%)	
伊島	購入冊数	2	0	3	8	19	40	18	1	26	3	25	0	325	76	7	553
	(分類別構成比)	(0.4%)	(0.0%)	(0.5%)	(1.4%)	(3.4%)	(7.2%)	(3.3%)	(0.2%)	(4.7%)	(0.5%)	(4.5%)	(0.0%)	(58.8%)	(13.7%)	(1.3%)	
緑	購入冊数	2	0	3	8	20	45	23	2	26	3	28	0	337	77	8	582
	(分類別構成比)	(0.3%)	(0.0%)	(0.5%)	(1.4%)	(3.4%)	(7.7%)	(4.0%)	(0.3%)	(4.5%)	(0.5%)	(4.8%)	(0.0%)	(57.9%)	(13.2%)	(1.4%)	
幸町	購入冊数	19	0	32	34	10	131	76	11	126	13	71	12	1,513	380	384	2,812
	(分類別構成比)	(0.7%)	(0.0%)	(1.1%)	(1.2%)	(0.4%)	(4.7%)	(2.7%)	(0.4%)	(4.5%)	(0.5%)	(2.5%)	(0.4%)	(53.8%)	(13.5%)	(13.7%)	
浦安	購入冊数	20	0	32	34	10	131	76	11	127	13	72	12	1,523	381	386	2,828
	(分類別構成比)	(0.7%)	(0.0%)	(1.1%)	(1.2%)	(0.4%)	(4.8%)	(2.7%)	(0.4%)	(4.5%)	(0.5%)	(2.5%)	(0.4%)	(53.9%)	(13.5%)	(13.6%)	
伊島	購入冊数	4	0	15	14	26	84	40	8	62	8	62	50	722	281	169	1,545
	(分類別構成比)	(0.3%)	(0.0%)	(1.0%)	(0.9%)	(1.7%)	(5.4%)	(2.6%)	(0.5%)	(4.0%)	(0.5%)	(4.0%)	(3.2%)	(46.7%)	(18.2%)	(10.9%)	
全館	購入冊数	4	0	15	14	28	87	44	9	62	8	63	51	733	293	170	1,581
	(分類別構成比)	(0.3%)	(0.0%)	(0.9%)	(0.9%)	(1.8%)	(5.5%)	(2.8%)	(0.6%)	(3.9%)	(0.5%)	(4.0%)	(3.2%)	(46.4%)	(18.5%)	(10.8%)	
幸町	購入冊数	85	12	121	291	292	806	423	85	602	85	922	310	5,927	2,149	788	12,898
	(分類別構成比)	(0.7%)	(0.1%)	(0.9%)	(2.3%)	(2.3%)	(6.2%)	(3.3%)	(0.7%)	(4.7%)	(0.7%)	(7.1%)	(2.4%)	(46.0%)	(16.7%)	(6.1%)	
浦安	購入冊数	101	17	138	365	328	921	510	115	656	102	1,134	347	6,941	2,456	814	14,945
	(分類別構成比)	(0.7%)	(0.1%)	(0.9%)	(2.4%)	(2.2%)	(6.2%)	(3.4%)	(0.8%)	(4.4%)	(0.7%)	(7.6%)	(2.3%)	(46.4%)	(16.4%)	(5.4%)	

○平成23年度末分類別児童書蔵書構成
(児童書)

館名	分類	分類															計
		総記	郷土	哲学・宗教	歴史・地理	社会科学	自然科学	技術	産業	芸術	言語	文学	紙芝居	絵本	日本のよみの	漫画	
中央	蔵書冊数	1,078	721	778	4,270	3,927	8,742	3,234	1,549	5,163	1,222	20,398	4,576	59,608	32,904	2,958	151,128
	(分類別構成比)	(0.7%)	(0.5%)	(0.5%)	(2.8%)	(2.6%)	(5.8%)	(2.1%)	(1.0%)	(3.4%)	(0.8%)	(13.5%)	(3.0%)	(39.4%)	(21.8%)	(2.0%)	
幸町	蔵書冊数	366	131	359	1,891	1,617	3,714	1,610	739	2,813	512	5,749	1,407	19,568	9,375	2,551	52,402
	(分類別構成比)	(0.7%)	(0.2%)	(0.7%)	(3.6%)	(3.1%)	(7.1%)	(3.1%)	(1.4%)	(5.4%)	(1.0%)	(11.0%)	(2.7%)	(37.3%)	(17.9%)	(4.9%)	
浦安	蔵書冊数	224	51	132	914	673	1,936	750	431	1,263	206	3,151	488	12,474	4,681	678	28,052
	(分類別構成比)	(0.8%)	(0.2%)	(0.5%)	(3.3%)	(2.4%)	(6.9%)	(2.7%)	(1.5%)	(4.5%)	(0.7%)	(11.2%)	(1.7%)	(44.5%)	(16.7%)	(2.4%)	
伊島	蔵書冊数	38	18	57	230	137	588	243	101	662	62	753	277	5,389	2,132	657	11,344
	(分類別構成比)	(0.3%)	(0.2%)	(0.5%)	(2.0%)	(1.2%)	(5.2%)	(2.1%)	(0.9%)	(5.8%)	(0.5%)	(6.6%)	(2.4%)	(47.5%)	(18.8%)	(5.8%)	
建部	蔵書冊数	100	15	53	307	299	639	203	111	329	60	1,259	205	2,743	2,241	6	8,570
	(分類別構成比)	(1.2%)	(0.2%)	(0.6%)	(3.6%)	(3.5%)	(7.5%)	(2.4%)	(1.3%)	(3.8%)	(0.7%)	(14.7%)	(2.4%)	(32.0%)	(26.1%)	(0.1%)	
御津	蔵書冊数	115	23	109	613	552	1,059	382	268	547	168	1,685	358	5,596	2,415	166	14,056
	(分類別構成比)	(0.8%)	(0.2%)	(0.8%)	(4.4%)	(3.9%)	(7.5%)	(2.7%)	(1.9%)	(3.9%)	(1.2%)	(12.0%)	(2.5%)	(39.8%)	(17.2%)	(1.2%)	
緑	蔵書冊数	31	2,136	48	293	175	410	169	109	235	85	858	277	4,149	1,012	9	9,996
	(分類別構成比)	(0.3%)	(21.4%)	(0.5%)	(2.9%)	(1.8%)	(4.1%)	(1.7%)	(1.1%)	(2.4%)	(0.9%)	(8.6%)	(2.8%)	(41.5%)	(10.1%)	(0.1%)	
幸町	蔵書冊数	100	7	48	518	325	758	386	194	601	137	2,541	578	5,973	1,827	327	14,320
	(分類別構成比)	(0.7%)	(0.0%)	(0.3%)	(3.6%)	(2.3%)	(5.3%)	(2.7%)	(1.4%)	(4.2%)	(1.0%)	(17.7%)	(4.0%)	(41.7%)	(12.8%)	(2.3%)	
浦安	蔵書冊数	339	134	432	1,452	820	4,707	2,363	794	4,969	328	6,181	1,251	47,040	23,926	3,796	98,532
	(分類別構成比)	(0.3%)	(0.1%)	(0.4%)	(1.5%)	(0.8%)	(4.8%)	(2.4%)	(0.8%)	(5.0%)	(0.3%)	(6.3%)	(1.3%)	(47.7%)	(24.3%)	(3.9%)	
伊島	蔵書冊数	100	42	110	467	399	1,244	557	306	902	198	1,221	693	10,917	3,508	912	21,576
	(分類別構成比)	(0.5%)	(0.2%)	(0.5%)	(2.2%)	(1.8%)	(5.8%)	(2.6%)	(1.4%)	(4.2%)	(0.9%)	(5.7%)	(3.2%)	(50.6%)	(16.3%)	(4.2%)	
全館	蔵書冊数	2,491	3,278	2,126	10,955	8,924	23,797	9,897	4,602	17,484	2,978	43,796	10,110	173,457	84,021	12,060	409,976
	(分類別構成比)	(0.6%)	(0.8%)	(0.5%)	(2.7%)	(2.2%)	(5.8%)	(2.4%)	(1.1%)	(4.3%)	(0.7%)	(10.7%)	(2.5%)	(42.3%)	(20.5%)	(2.9%)	

(3)視聴覚資料

	本年度受入点数									除籍
	カセット	CD *16	ビデオ	レーザーディスク	DVD	語学CD 朗読CD *17	CD-ROM	他AV資料	ハンディキャップ	
中央	27	6	13		15	132	1	25	187	25
幸町		1,234			944	42		59		195
浦安					7			1		
伊島										
建部		10						3		
御津		2			1					2
瀬戸								15		
灘崎					1					2
緑					1			1		2
計	27	1,252	13		969	174	1	104	187	226

	本年度末所蔵点数									計
	カセット	CD *16	ビデオ	レーザーディスク	DVD	語学CD 朗読CD *17	CD-ROM	他AV資料	ハンディキャップ	
中央	2,487	1,827	98		36	2,728	145	477	4,185	11,983
幸町	86	25,103	11,399	729	6,359	594	32	62		44,364
浦安		179	127		16	9	1	11		343
伊島								2		2
建部		76	200							276
御津		470	427		51	3		2		953
瀬戸			203							203
灘崎	3	304	182		90	144		3		726
緑		714	822		363	391		24		2,314
計	2,576	28,673	13,458	729	6,915	3,869	178	581	4,185	61,164

*16 平成24年2月6日以降は朗読CDの数を除く。

*17 平成24年2月5日までは語学CDのみの数値、平成24年2月6日以降は朗読CDの数を含む。

(4)マイクロフィルム

中央 1,225巻

22 行事・集会活動

(1)中央図書館	回数	参加人数
かみしばいのじかん	72回	1,122人
読書週間スペシャルかみしばいのじかん	1回	35人
子ども読書の日スペシャルかみしばい	1回	17人
大型かみしばい	1回	26人
絵本読み聞かせ体験	14回	875人
えほんのじかん	9回	124人
読書週間えほんのじかん	1回	23人
子ども読書の日えほんのじかん	1回	16人
子ども読書の日大型えほんスペシャル	1回	37人
おはなしのじかん	10回	219人
子ども読書の日おはなしのじかん	1回	16人
読書週間おはなしのじかん	1回	25人
はるのおはなし会	1回	17人
こわいおはなし会	1回	60人
ふゆのおはなし会	1回	32人
クリスマス会	1回	36人
クリスマスを飾ろう！	1回	36人
おやこおたのしみ会	9回	255人
つくろう！かざろう！たなばたかざり	1回	73人
子ども読書の日フルーツの調べにのせて	1回	32人
子ども読書の日緑のカーテン大作戦	1回	29人
子どもの日スペシャルかぶとを折ろう	1回	25人
ぶっくブックBook	1回	22人
人形劇	4回	283人
腹話術	1回	35人
子ども映画会	2回	96人
子ども読書週間「大すき！この本みんなのおすすめを大募集！」(足守を除く市立図書館全館にて)	4/23～ 5/31	80枚
わくわく子どもまつりin岡山ドーム(11/6) (移動図書館3号車 運転手1名 司書4名(正規3名、臨時1名)参加)図書貸出	1回	図書貸出 ・新規登録13人(一般6名、児童7名) ・貸出人数77人 ・貸出冊数354冊(一般書85冊, 児童書269冊) ・おはなし会 4回 160人
民話を語ろう 立石おじさんの語りの学校	3回	40人
出張おはなし会・ラポート牧山(9/8)	1回	15人
親子で楽しむライブラリーコンサート	1回	137人
親子で楽しむ布貼り絵ワークショップ読書週間	1回	47人
読書週間光とあそぼう ステンドグラス	1回	48人
年はじめ いろいろ使って書いてちやお	1回	48人
OCEAN!海のモンスターを知ろう!	1回	23人
名作映画会	11回	543人
音訳ボランティア初級講座	15回	146人
音訳ボランティア上級講座	12回	265人
本をたのしむ会	10回	50人
古文書を読む会	22回	772人
施設利用	96回	

(2)幸町図書館	回数	参加人数
えほんのじかん	11回	142人
絵本読み聞かせ体験	11回	258人
ほっとひといき親子ふれあいタイム	2回	34人
おはなしの会	23回	361人
小学生のためのおはなし会	2回	23人
大人のためのおはなし会	1回	90人
おたのしみ会	29回	389人
親子おたのしみ会	9回	219人
金ようおたのしみ会	8回	45人
子ども読書の日おたのしみ会	1回	19人
こわ〜いはなしの会	1回	55人
クリスマスおたのしみ会	1回	71人
こどもクリスマス会	1回	50人
人形劇	3回	133人
腹話術	1回	33人
影絵	1回	56人
夏休み子ども科学教室	1回	39人
こども映画会	4回	64人
恐竜博士になろう！	1回	50人
ジュニアオーケストラ・ミニコンサート クラリネットアンサンブル	1回	48人
アコーディオン・ミニコンサート	1回	57人
篠笛・ミニコンサート	1回	27人
クラリネット・ミニコンサート	1回	61人
ジュニアオーケストラ・ミニコンサート	1回	42人
琴・尺八・ミニコンサート	1回	54人
ハーブ・フルーツ・オーボエアンサンブル ミニコンサート	1回	74人
マンドリン ミニコンサート	1回	32人
富安陽子講演会	1回	32人
富安陽子講演会(座談会)	1回	13人
東日本大震災復興支援映画会	3回	37人
映画会	80回	1,998人
名作映画会	11回	280人
古典を楽しむ会	21回	352人
文章教室	10回	102人
施設利用	163回	

(3)浦安総合公園図書館	回数	参加人数
かみしばいのじかん	21回	193人
えほんのじかん	41回	460人
おはなしのじかん	11回	68人
子ども読書の日よせて	1回	9人
秋の読書週間スペシャル 絵本の部屋でユーモアを楽しもう！	1回	7人
クリスマス会	1回	15人
浦安図書館読書サークル	12回	49人

(4)伊島図書館 回数 参加人数

おたのしみ会	9回	101人
クリスマス会	1回	34人

(5)建部町図書館 回数 参加人数

おはなし会	5回	22人
おはなし会スペシャル	1回	8人
おはなし&おはなし	1回	58人
えほんのじかん	11回	49人
子どもビデオシアター	5回	18人

(6)御津図書館 回数 参加人数

おはなしかい	21回	129人
子ども読書の日スペシャル	1回	12人
子ども読書の日フェスティバルinみつ「みつとしょかんたんけん」	1回	7人
子ども読書の日スペシャルシネマ	1回	2人
おやこdeシネマ	11回	57人

(7)瀬戸町図書館 回数 参加人数

おはなし会	33回	171人
おはなしのじかん	9回	59人
おはなしタイム	4回	15人
こわいおはなしのかい	1回	23人
子ども読書の日わくわくおはなし大会	1回	13人
クリスマスおはなし会	1回	2人
クリスマスお楽しみ会	1回	23人
なぞなぞの扉(子ども読書週間行事)	1回	50人
なぞなぞの扉(読書週間行事)	1回	53人
切り紙教室	1回	11人
切り紙講座	5回	48人
エコクラフト講座	2回	18人
タティングレース講座	2回	15人
親子おりがみ教室	1回	12人
腹話術	1回	38人
こども映画会	1回	51人
江西幼稚園出前お話し会年少組	10回	400人
江西幼稚園出前お話し会年長組	11回	385人
ストーリーテリングの実演と絵本の選び方	1回	14人

(8) 灘崎図書館	回数	参加人数
おはなしのへや	24回	78人
おはなしひろば	3回	136人
あきのおはなし会		
こども読書週間・こどもの日 おたのしみ会	1回	7人
絵本読み聞かせ体験	11回	122人
夏休みこども映画会	3回	58人
あきのおはなし会	2回	24人
「つくってみよう本のお菓子」 (公民館・図書館共催事業)	2回	26人
絵本を読んでカードを作ろう	1回	0人

(9) 西大寺緑花公園緑の図書室	回数	参加人数
かみしばいのじかん	12回	212人
おはなしのじかん	11回	207人
えほんのよみきかせ	32回	373人
人形劇	1回	120人
腹話術ほか	2回	49人

23 展示

中央図書館(2階展示コーナー)

- 「岡山の鉄道展」(3月20日～5月7日)
- 「岡山の地震展」(5月13日～6月19日)
- 「絵と新聞でみる岡山空襲」(6月24日～7月31日)
- 「竹久夢二大正ロマン」(8月16日～9月25日)
- 「『名所江戸百景』にみる秋」(10月6日～11月6日)
- 「藤田桜先生布貼絵原画展」(11月18日～11月22日)
- 「図書館所蔵資料展～地獄草紙・餓鬼草紙～」(12月2日～12月25日)
- 「デジタルミュージアム「オーシャン」展」(1月11日～2月5日)
- 「坪田譲治展(前期)」(1月20日～2月5日)
- 「坪田譲治展(後期)」(3月1日～3月14日)
- 「地球環境問題ポスターコンクール作品展」(3月17日～4月7日)

御津図書館

- 「平成23年度における教科書展示会」(6月17日～7月2日)

24 視察・見学等	件数	人数
中央図書館		
職場体験(小学生・中学生・高校生)	10件	14人
インターンシップ(大学生)	1件	3人
研修(学校職員)		
実習(大学生)	1件	1人
見学(児童・生徒・学生等)	4件	200人
幸町図書館		
職場体験(中学生・高校生・支援学校生徒)	3件	14人
見学(児童・生徒・学生等)	6件	66人
浦安総合公園図書館		
職場体験(中学生・高校生)	2件	5人
見学(児童・生徒・学生等)	1件	53人
建部町図書館		
職場体験(中学生・高校生)	1件	2人
見学(児童・生徒・学生等)	1件	12人

御津図書館		
保育園実習の絵本選定	2件	39人
職場体験(中学生・高校生)	1件	2人
合同園外活動(幼稚園)	1件	78人
見学(児童・生徒・学生等)	2件	86人
瀬戸町図書館		
職場体験(中学生・高校生)	2件	3人
研修(学校職員)	1件	1人
図書館訪問(幼稚園)	1件	40人
見学(児童・生徒・学生等)	1件	35人
西大寺緑花公園緑の図書室		
見学(児童・生徒・学生等)	2件	34人 <small>人数不明の回あり</small>

25 講演会	回数	人数
中央図書館	1回	97人
岡山市子ども読書活動推進計画を考えるつどいPART7		
「子どもが自分らしく生きるための読書」		
主催:岡山市子ども読書活動推進の会		
講師:佐々木宏子氏		
26 岡山市子ども読書活動推進委員会事務局業務		
ボランティア出張活動の紹介	15回	
ボランティア活動希望者への紹介	2回	

◎岡山市立図書館個人貸出冊数と予約受付件数の推移
(昭和59年度～23年度)

年度	貸出冊数	予約受付件数	年度	貸出冊数	予約受付件数 (内在庫予約回収数)
昭和59	1,552,018	14,857	平成10	3,526,546	222,120
昭和60	1,556,544	19,634	平成11	3,755,962	256,582
昭和61	1,603,734	21,727	平成12	3,950,541	290,215
昭和62	1,652,407	23,877	平成13	3,946,315	320,869
昭和63	1,557,131	27,358	平成14	4,070,314	329,979
平成1	1,707,706	34,541	平成15	4,133,522	342,549
平成2	1,863,568	50,817	平成16	3,831,302	329,200
平成3	1,938,640	59,358	平成17	3,830,108	352,818
平成4	2,454,586	86,849	平成18	3,894,157	366,722
平成5	2,675,160	113,378	平成19	3,960,645	404,683
平成6	2,737,068	129,314	平成20	4,093,374	461,382
平成7	2,945,153	147,292	平成21	4,226,253	509,508
平成8	3,071,008	163,730	平成22	4,432,931	603,068 (90,646)
平成9	3,240,252	186,293	平成23	4,367,313	621,510 (228,897)

◎館別個人貸出冊数の推移(平成16年度～23年度)

* 西大寺緑花公園緑の図書室は、平成21年度までは西大寺図書館の数値。平成21年度で西大寺図書館は閉館、平成22年度より緑の図書室へ機能移転。

* 御津、灘崎は平成17年度に、建部町、瀬戸町は平成18年度に岡山市と合併。合併後から計上を開始。

* ふれあいセンターは、平成21年11月からサービス連携を開始。

	16年度	17年度	18年度	19年度	20年度	21年度	22年度	23年度
中央図書館	1,472,940	1,406,073	1,420,638	1,435,545	1,445,882	1,492,273	1,474,622	1,444,369
幸町図書館	1,150,815	1,090,392	1,074,742	1,086,641	1,145,758	1,197,652	1,182,313	1,169,137
浦安総合公園 図書館	333,613	346,947	354,524	339,827	338,460	350,883	340,967	333,968
足守図書館	18,999	17,483	15,087	15,804	15,001	14,491	14,496	13,434
伊島図書館	249,655	243,002	247,964	247,857	258,903	263,105	266,474	269,039
建部町図書館	—	—	17,718	17,674	25,492	28,753	30,286	29,917
御津図書館	—	40,537	41,399	59,432	59,496	65,896	69,847	70,309
瀬戸町図書館	—	—	55,604	58,751	81,830	99,039	106,633	105,212
灘崎図書館	—	98,890	84,442	115,115	135,135	147,827	151,846	153,554
移動図書館	94,664	99,534	102,143	102,465	109,489	116,166	115,053	103,474
西大寺 緑花公園 緑の図書室	348,983	329,716	323,580	330,906	334,877	321,388	552,624	557,504
公民館	161,633	157,534	156,316	150,628	143,051	128,487	125,838	115,057
ふれあい センター	—	—	—	—	—	293	1,932	2,339
全館計	3,831,302	3,830,108	3,894,157	3,960,645	4,093,374	4,226,253	4,432,931	4,367,313

◎館別予約受付件数の推移(平成16年度～23年度)

* 西大寺緑花公園緑の図書室は、平成21年度までは西大寺図書館の数値。平成21年度で西大寺図書館は閉館、平成22年度より緑の図書室へ機能移転。

* 御津、灘崎は平成17年度に、建部町、瀬戸町は平成18年度に岡山市と合併。合併後から計上を開始。

* ふれあいセンターは、平成21年11月からサービス連携を開始。

	16年度	17年度	18年度	19年度	20年度	21年度	22年度	23年度
中央図書館	94,313	86,771	86,060	96,542	109,071	117,416	115,920	107,052
幸町図書館	108,240	100,497	98,836	104,042	115,779	125,970	116,914	102,930
浦安総合公園 図書館	23,879	23,718	23,192	23,898	25,434	27,123	25,746	24,470
足守図書館	277	319	428	309	641	612	711	604
伊島図書館	41,286	41,264	43,758	42,808	43,889	45,081	41,712	38,856
建部町図書館	—	—	880	1,688	2,638	3,084	3,231	3,187
御津図書館	—	1,349	1,768	4,082	4,834	6,042	5,988	4,837
瀬戸町図書館	—	—	1,024	1,648	4,246	6,378	9,208	9,742
灘崎町図書館	—	2,521	2,525	5,220	7,327	10,722	12,448	12,411
移動図書館	10,977	11,273	11,489	11,575	12,496	13,525	13,935	12,413
西大寺 緑花公園 緑の図書室	30,032	26,880	26,360	27,598	28,359	28,336	37,170	35,419
公民館	10,130	11,180	11,607	13,798	14,169	13,320	13,231	15,997
インターネット	10,066	47,046	58,795	71,475	92,499	111,610	205,165	251,581
ふれあい センター	—	—	—	—	—	289	1,689	2,011
全館計	329,200	352,818	366,722	404,683	461,382	509,508	603,068	621,510

◎視聴覚ライブラリーについて

平成24年4月 岡山市立視聴覚ライブラリー

1 条例上の位置づけ

○ 目的

学校教育，社会教育の振興に資するため，視聴覚教具，視聴覚教材を収集整備し，その効果的利用を図ること。

○ 事業

- ① 学校教育，社会教育における視聴覚方法についての研究
- ② 視聴覚教具，教材の充実整備
- ③ 視聴覚教具，教材の提供
- ④ 視聴覚教育に関する講座，講習会の開催
- ⑤ 視聴覚教具，教材の利用についての出版物の発行
- ⑥ その他視聴覚教育の振興に資するため，必要な事業

○ 使用許可の範囲（条例施行規則から）

- ① 岡山市立学校園
- ② 社会教育関係団体
- ③ その他館長が適当と認めるもの

2 教材・機材等の整備状況と実施事業

○ 教材の整備

- ・ビデオテープ教材が中心になっているが，DVD教材に移行しつつある。
- ・公民館等が中心となって，地域郷土教材・資料の製作や整備も進んでいるが，著作権等の関係で上映や貸出ができないものもある。
- ・16ミリフィルム教材の利用は激減しているため，今後購入は行わない。

○ 機材の整備

- ・16ミリ映写機の買い換えは行っていない
- ・ビデオデッキ，DVDプレーヤーは複数台購入し貸し出している，利用頻度は高い。
- ・ビデオプロジェクターは次第に明るなものも購入し，数も増やしている。貸出し用機材の中では最もよく利用されている。
- ・映写だけでなく，町内の行事や子供会等のイベントにも活用するため，アンプやスピーカーも整備を図っている。ワイヤレスマイクと同時に使用されることが多い。
- ・教材作成や地域行事の記録用にビデオカメラを購入，ハイビジョン化も進めている。
- ・研修・講習用としてビデオカメラ，デジタルカメラ，パソコン，パソコン用ソフト（ビデオ編集・DVD製作，写真加工等）を導入している。
- ・ビデオ撮影用，イベント用等のためマイクロホン，マイクロホンミキサー，ビデオカメラ用ワイヤレスマイク，照明機器等も整備している。

○ 研修会・講習会

保育園，幼稚園，小中学校の教職員を対象に行う講習会と一般市民を対象に行う講習会を实

施している。保育士や教職員を対象にした講習会は、保育や教育に直接関わるものが主であるが、一般市民を対象にした講習会は、生涯学習機会の提供の場として意義深いものであると考えている。実施している講習会は下記のとおりである。

- ・ビデオカメラでの動画撮影，デジタルカメラでの写真撮影の講習
- ・デジタルカメラで撮影した写真加工の講習
- ・ビデオ撮影，編集，アフレコ等によるビデオ作品の制作やビデオ編集の講習
- ・自作ビデオ教材のDVD化の講習
- ・音声の編集や音声の処理，加工した音声のCD化等の講習
- ・映写機，ビデオプロジェクターを活用した映写技術講習－公民館職員対象（映画会をスムーズに行うための機材のセッティング，機器の接続方法，会場の雰囲気 作りなど）

○ 映画会

- ・視聴覚ライブラリーが保有している16ミリフィルム，ビデオテープ，DVD等の教材を活用して映画会を開催している。
- ・学校・園の夏休み期間を利用して，公民館との共催による「夏休み子ども映画会」を行っている。中央公民館の他34の地区公民館で，平成22年度は延べ33館が開催した。
- ・視聴覚ライブラリーの主催で年8回程度、往年の名作映画の上映会を開催している。平成23年度からは，原則月1回の開催を予定している。
- ・視聴覚ライブラリー所有の映画を活用した名作映画会を行う公民館が次第に増加しており，教材の活用拡大につながっている。

○ その他

- ・学校教育，社会教育関係団体，講座受講者への機材・技術の提供（メディア変換，教材や資料作成のためのアドバイス）

3 課 題

視聴覚メディア等の進歩が極端に早く，機材の更新や実施する講座の内容検討が追いつかないことが大きな課題である。

II 視聴覚ライブラリーの保有機材等と活用について

（特に幼稚園，小・中学校等教育現場で活用してほしい機器や視聴覚ライブラリーの機能）

1 視聴覚教材の収集，貸し出し

- ビデオテープ，DVD，LD，CD-ROM，16ミリフィルム
- 市販の教材，行政機関等が作成した教材，自作した郷土の教材等

2 機材の購入，貸し出し

① 撮影機材

- ・ デジタルカメラ（20） ・ ビデオカメラ（スタンダード7，ハイビジョン6）
- ・ カメラ用三脚（8） ・ 撮影用バッテリーライト（3）
- ・ ビデオカメラ用ワイヤレスマイク（2） ・ 集音マイク（4）

② 再生機材

- ・ VHSビデオデッキ ・ β MAXビデオデッキ ・ HI8ビデオデッキ
- ・ DVD一体型ビデオデッキ (DVD-R,RWとも再生可) ・ DVテープデッキ
- ・ 教材提示装置 (アナログRGB出力)
- ・ ビデオプロジェクター(2000lm × 4,3000lm × 2,3500lm × 3,4500lm × 1,5000lm × 1,5500lm 1,6500lm 2)
同 パソコン接続ケーブル (3m × 1, 10m × 2, 20m × 1)
- ・ 液晶テレビ (アナログ 20型、地デジ対応 26型)
- ・ スライド映写機 ・ 16ミリ映写機 ・ 8ミリ映写機 ・ OHP
- ・ 自立式スクリーン(150cm × 6, 200cm × 2) 三脚式スクリーン(150cm ~ 100インチ)
- ・ MDデッキ, CD・MDラジカセ
- ・ 拡声器 (大型 600W 2, 中型 500W 1, 小型 100W—スピーカー内蔵 4、60W 1)
- ・ ワイヤレスチューナー・マイクセット(800MHz3Ch, ハンド型 × 2, タ化[®]型 × 2)
- ・ ワイヤレスアンプ (2CH) × 4 ・ 有線マイク (タ[®]付ミック, コンデンサー) 多数
- ・ マイクスタンド (ブーム) × 4 ・ マイクロホンミキサー × 5

③ その他

- ・ 延長コード (AC, マイク, アンプ等) ・ 暗幕 (2m × 2.5m, 2m × 2m, 1.5m × 2m)

3 施設内でできること

① 映像メディア変換

(例) ビデオテープ各種 ↔ ビデオテープ各種

アナログテープ ↔ デジタルテープ, DVD ↔ デジタルテープ, DVD (BD)

② ビデオ編集 (ノンリニア編集)

- ・ 標準 (スタンダード) 映像, ハイビジョン映像の編集も可能

③ 映像教材作成 (DVD, BD) ・ プレゼンテーション素材作成

④ アナログ音声 (オープン・カセットテープ, レコード等) のデジタル (WAV, MP3, CD等) 変換

4 その他

Ⅲ 平成23年度 視聴覚ライブラリーの事業集計 (4/1 ~ 3/31)

1 広報

- ・視聴覚教材教具目録の発行と配付 1200部印刷、市内の教育機関・子ども会等へ配付（5月）
- ・ホームページの更新 本年度の内容に更新（4月）

2 視聴覚教材・機器の整備と貸出

- ・16mmフィルム 38本、ビデオテープ 248本、DVD 242本、その他 6本 延べ貸出本数 534本

※教材選定会の開催 6/10 12/1 （購入数 DVD 31タイトル）

※教材の保有数 16mmフィルム 527本 ビデオテープ 1552本 DVD 347本 BD 2本 ほか

- ・映写機、ビデオプロジェクター、ビデオ・DVDデッキ、アンプ、スクリーンなど 延べ貸出回数 904回

3 研修講座の開催

- (1) 教育機器夏期研修講座（小教研及び中教研の情報教育部会と共催） 学校関係者対象

内容：インターネット&デジタルコンテンツの活用、デジカメの活用、フリーソフト・プログラムの活用携帯電話社会のマナー指導、ホームページ作成 等

全8講座 受講者 延べ136人

- | | | | |
|--------------------------------|---------|--------------------------|-----------|
| (2) 映写技術研修講座 | 公民館職員対象 | 1回(7/8) | 受講者 2人 |
| (3) デジカメ写真撮影教室 | 市民対象 | 1回(7/2) | 受講者 14人 |
| (4) デジカメ画像加工スライドショー制作 | 市民対象 | 2回(5/28 3/3) | 受講者延べ 33人 |
| (5) パソコンによるビデオ作品制作教室 | 市民対象 | 4回連続講座(8/27 ~ 10/1) | 受講者延べ 40人 |
| (6) パソコンによるビデオ編集教室 | 市民対象 | 3回連続講座(11/5 11/12 11/26) | 受講者延べ 36人 |
| (7) デジカメ画像によるプレゼンテーション作品制作入門教室 | 学校関係対象 | 1回(8/26) | 受講者 9人 |
| (8) パソコンによるビデオ編集教室 | 学校関係対象 | 1回(8/19) | 受講者 10人 |
| (9) 音声処理入門教室 | 学校関係対象 | 1回(8/17) | 受講者 7人 |

4 市民サービス

- | | | |
|-----------------------------|-----|-------|
| (1) ビデオ編集、DVD製作等の機器、技術、場の提供 | 4日 | 延べ 6人 |
| (2) メディア変換、印刷等の機器、技術、場の提供 | 18日 | 延べ30人 |
- ・ など

6 映画会の開催

- (1) 名作映画会 会場：視聴覚ホール

実施 11回(4/24 5/22 6/26 7/24 8/28 9/25 10/23 11/27 12/25 1/22 3/25)

鑑賞者 533人 平均48.5人

- (2) 夏休み子供映画会（公民館と共催） 会場：各公民館 期日：7月下旬～8月

実施館 33館 上映回数 33回 入場者数 2,123人（子ども1,786人）

7 その他

保有教材の活用促進のためのPRのあり方及び、市民の学習ニーズにより応えられる講座内容の検討

岡山市立図書館の概要（平成24年度版）

1 中央図書館

至水道局
至大元駅
至赤坂方面
至大元方面
至十日市交差点

清輝橋電停
清輝橋
桜橋
旭川
岡山市立清輝小学校
銀行
ハンバーガー店
コンビニ
岡南営業所
岡南営業所バス停
スーパー
ファミレス
岡立岡山南高校

岡山市立中央図書館

駐車場が満車の場合、岡南公民館駐車場も利用できます。

2 幸町図書館

JR岡山駅
林原駐車場前バス停
横断歩道橋
スーパー
大供

桃太郎大通り
銀行
銀行
銀行
銀行
銀行
銀行

テパト
岡備前バス停
幸町
市役所筋
新聞社
バス停一丁目
コンビニ

岡山市立幸町図書館(西川アイプラザ内)

至宇野方面
岡山市役所北区役所

3 浦安総合公園図書館

至国道2号/バイパス豊成方面
至赤坂病院方面
至築堤みどり方面
至岡南飛行場

四ツ用水
コンビニ
岡山市立浦安小学校
恵恩病院
浦安体育館前バス停

岡山市立浦安総合公園図書館(総合文化体育館内)

至笹ヶ瀬川
至笹ヶ瀬新橋方面

4 足守図書館

至大井・加茂川方面

岡山市立足守図書館(足守公民館内)

近水園
岡山市立足守小学校
足守郵便局
足守地域センター
足守待屋敷遺構
中之町バス停
旧藤田邸
足守公民館

至岡山駅方面

至国道180号線・小山交差点

OKAYAMA

2012年7月

5 伊島図書館

至津高方面
至国道50号バイパス
至岡大入口方面

津島新道バス停
伊島北町
コンビニ
ケーキ店
岡山武道館
岡山県総合グラウンド
岡山武道館西門
岡山県警機動隊
いしま病院

岡山市立伊島図書館(岡山市立京山公民館内)

至伊福町交差点
至国道180号

6 建部町図書館

至吉備中央町
至美咲町・津山方面
至神目・津山方面

岡山市立建部町図書館(たけるべ)

NTT
障害者生活支援センター
北消防署
建部出張所
福渡郵便局
岡山市建部支所

至津山線

至御津方面
至金川・岡山方面

OKAYAMA

2012年7月

7 御津図書館

至建部・津山方面
至津山・建部方面

JR金川駅
岡山市立御津中学校
岡山市立御津小学校
ホームセンター
スーパー
GS
県道妹尾御津線

至日心寺方面
至野々口・岡山方面
至三合橋・岡山方面

岡山市立御津図書館

8 瀬戸町図書館

至赤磐市方面

岡山市立瀬戸町図書館

長岡病院
岡山市瀬戸支所
瀬戸西八又厚
瀬戸西八又バス停

至治方面
至国道250号平島交差点方面

9 灘崎図書館

至彦崎方面
至彦崎方面

おかやまファーマーズ・マーケットサウスウイング
バス停
岡山県立彦崎玉野線
岡山県立彦崎玉野線
岡山県立彦崎玉野線
岡山県立彦崎玉野線

至岡山県立彦崎玉野線
岡山県立彦崎玉野線
岡山県立彦崎玉野線

岡山県立彦崎玉野線
岡山県立彦崎玉野線
岡山県立彦崎玉野線

岡山市立灘崎図書館(岡山市灘崎文化センター内)

至宇野方面
岡山市立灘崎小学校

10 西大寺緑花公園緑の図書室

至吉備中央町
至赤坂方面
至大元方面
至十日市交差点

岡山東警察署
西大寺バスセンターふれあいセンター
西大寺郵便局
西大寺公民館
西大寺観音院
西大寺浸染地郵便局
西大寺浸染地郵便局
西大寺浸染地郵便局
西大寺浸染地郵便局
西大寺浸染地郵便局

中国電力
薬局
西大寺自衛隊
西大寺自衛隊
西大寺自衛隊
西大寺自衛隊
西大寺自衛隊

岡山県立彦崎玉野線
岡山県立彦崎玉野線
岡山県立彦崎玉野線
岡山県立彦崎玉野線
岡山県立彦崎玉野線

岡山市立西大寺緑花公園緑の図書室(百花プラザ内)

至牛恋方面
至九瀬方面
至岡山方面