

# 岡山市立図書館の概要

## (平成26年度版)

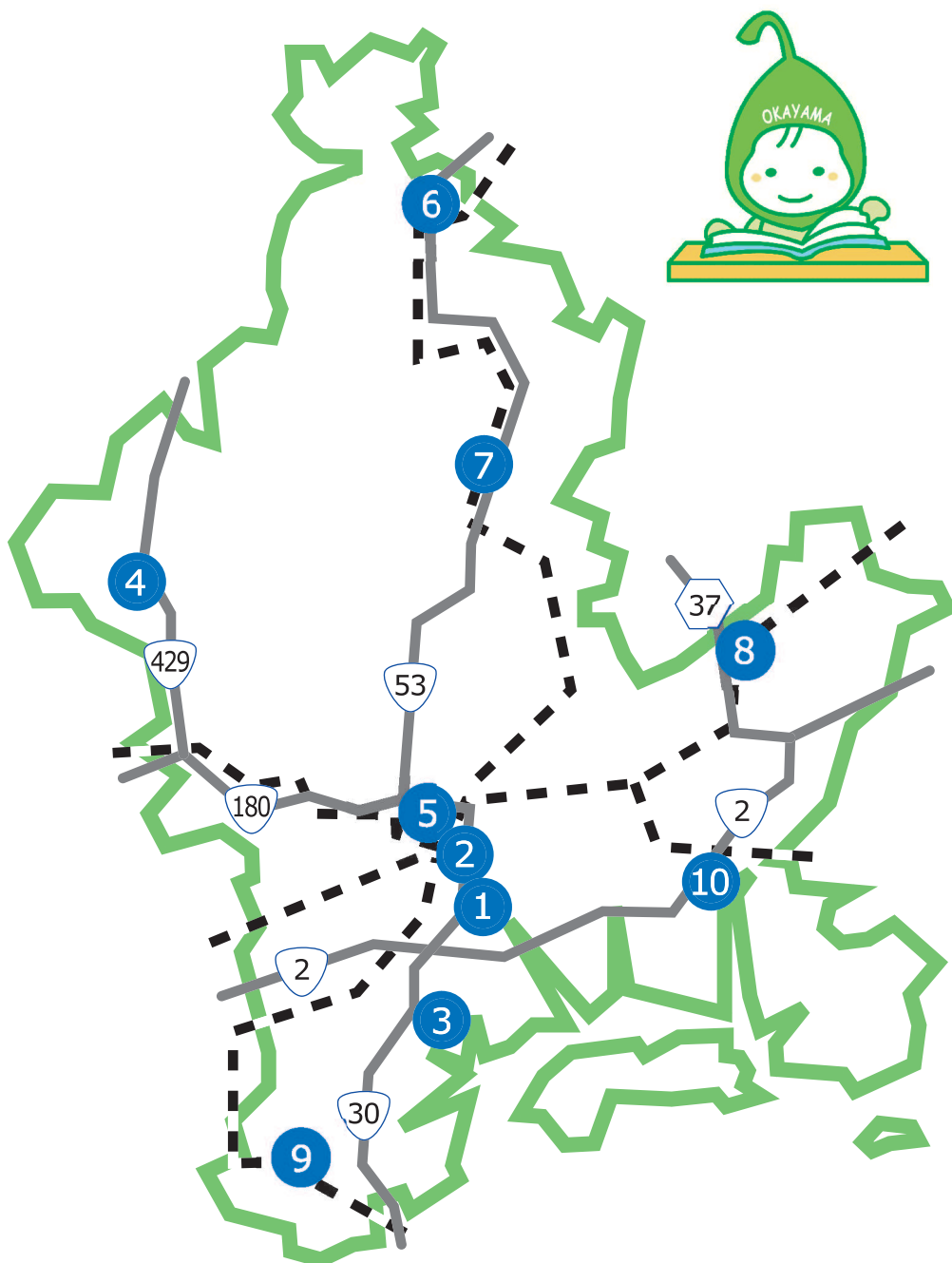

- 1 中央図書館**  
〒700-0843  
岡山市北区二日市町56  
TEL(086)223-3373  
FAX(086)223-0093
- 2 幸町図書館**  
〒700-0903  
岡山市北区幸町10-16  
TEL(086)234-5188  
FAX(086)234-5189
- 3 浦安総合公園図書館**  
〒702-8024  
岡山市南区浦安南町493-2  
TEL(086)265-6141  
FAX(086)265-6141
- 4 足守図書館**  
〒701-1463  
岡山市北区足守718  
TEL(086)295-1942  
FAX(086)295-1942
- 5 伊島図書館**  
〒700-0016  
岡山市北区伊島町二丁目9-38  
TEL(086)253-0822
- 6 建部町図書館**  
〒709-3111  
岡山市北区建部町福渡830-1  
TEL(086)722-4555  
FAX(086)722-4550
- 7 御津図書館**  
〒709-2121  
岡山市北区御津宇垣1629  
TEL(086)724-1712
- 8 瀬戸町図書館**  
〒709-0856  
岡山市東区瀬戸町下188-2  
TEL(086)952-4531  
FAX(086)952-4531
- 9 灘崎図書館**  
〒709-1215  
岡山市南区片岡186  
TEL(086)362-5277
- 10 西大寺緑花公園緑の図書室**  
〒704-8117  
岡山市東区西大寺南一丁目2-3  
TEL(086)943-2298  
FAX(086)943-2298

# 目 次

◎岡山市の市勢	1
◎岡山市の沿革	1
◎岡山市の図書館沿革史	2
◎組織図	6
◎職員構成表	7
◎施設の概要	8
◎特別文庫	1 0
◎移動図書館・資料回送	1 1
◎電算システム	1 3
◎図書館予算・決算	1 4
◎平成 2 6 年度重点事業の概要	1 6
◎関連条例・規則	1 7
◎平成 2 5 年度利用・蔵書統計	3 3
◎平成 2 5 年度分類別貸出冊数	4 8
◎平成 2 5 年度分類別受入・蔵書冊数	4 9
◎岡山市立図書館個人貸出冊数と予約受付件数の推移	5 2
◎視聴覚ライブラリーについて	5 5

## ◎岡山市の市勢

(平成26年3月末現在)

面積 789.92 km<sup>2</sup>

人口（住民基本台帳） 703,443人（男：337,824人 女：365,619人）  
内）外国人住民の人口 9,099人（男：4,154人 女：4,945人）

世帯数 311,173世帯

## ◎岡山市の沿革

明治22年	6月	1日	市制施行
明治32年	8月	1日	御野村外6村と合併
大正10年	3月	1日	伊島村外3村と合併
昭和6年	4月	1日	宇野村外2村と合併
昭和25年	12月	1日	児島湾埋立地を編入
昭和27年	4月	1日	牧石村外9村と合併
昭和28年	3月	1日	牧山村外1村と合併
昭和29年	4月	1日	高島村外2町2村と合併
昭和44年	2月	18日	西大寺市と合併
昭和46年	1月	8日	一宮町外2町と合併
昭和46年	3月	8日	吉備町外1町1村と合併
昭和46年	5月	1日	上道町外1町1村と合併
昭和50年	5月	1日	藤田村と合併
平成6年	4月	1日	保健所政令市移行
平成8年	4月	1日	中核市移行
平成17年	3月	22日	御津町・灘崎町と合併
平成19年	1月	22日	建部町・瀬戸町と合併
平成21年	4月	1日	政令指定都市移行

## ◎岡山市の図書館沿革史

大正 5年 9月 18日	山本唯三郎氏より「図書館建築の上、市に寄付したい」旨の申し出があり、議会の承認を受けた。
大正 5年 10月 6日	岡山県より図書館設置の認可を受ける。 「岡山市立岡山図書館」と称する。岡山市小橋町39番地
大正 5年 12月 5日	建築工事着手（工事費 12,928 円）
大正 6年 9月 30日	工事完工
大正 7年 12月 8日	開館式を挙行し、一般閲覧を開始する。
大正 8年 9月 15日	「岡山図書館」と改称
大正 8年 10月 1日	館外閲覧を開始
昭和 14年 7月 25日	図書館評議員制定される。
昭和 20年 6月 29日	岡山市空襲により罹災。蔵書 7,000 冊焼失
昭和 20年 7月 1日	円常寺客殿に仮事務所を設置 岡山市国富
昭和 20年 8月 1日	旭東幼稚園内に移転
昭和 20年 8月 9日	弘西国民学校に移転
昭和 20年 11月 27日	内山下国民学校に移転
昭和 20年 12月 1日	内山下国民学校講堂控室に図書館開設
昭和 21年 8月 12日	岡山市公会堂に移転 岡山市内山下
昭和 24年 6月 25日	元岡山市産業文化博覧会教育館に移転し、増改築工事に着手
昭和 24年 8月 29日	「岡山市図書館」と改称
昭和 24年 10月 27日	増改築工事完工・開館（工事費 180,000 円） 蔵書 12,000 冊、貸出料 半年 30 円 1年 50 円
昭和 26年 4月 1日	図書館法の制定 貸出料が無料となる。
昭和 26年 8月 9日	岡山市図書館協議会が発足
昭和 29年 9月 7日	自動車文庫「あおぞら号1号」活動開始
昭和 33年 8月 22日	津倉分館の開館
昭和 36年 5月 9日	科学博物館（烏城公園内）に移転
昭和 36年 8月 1日	今分館の開館（S.38.4.19 閉館）
昭和 38年 12月 14日	図書館新築工事着手
昭和 39年 9月 7日	図書館新築工事完工
昭和 39年 10月 1日	「岡山市立図書館」と改称
昭和 39年 12月 1日	開館式（岡山市幸町 10-16）
昭和 44年 2月 18日	西大寺市と合併 西大寺分館を開館
昭和 45年 7月 4日	岡山市立図書館友の会が発足

昭和46年	1月15日	西大寺市民会館内に西大寺分館が移転
昭和46年	5月1日	足守町と合併 足守分館を開館
昭和46年	6月22日	津倉分館を閉館 伊島分館を開館
昭和47年	1月25日	吉備公民館内に配本所を開設
昭和48年	8月1日	各地区公民館に配本所を開設
昭和49年	1月5日	大型移動図書館車「あおぞら号3号」活動開始
昭和50年	9月17日	足守公民館内に足守分館が移転
昭和51年	3月10日	図書館福武基金の設置
昭和51年11月	3日	創立60周年記念事業 記念誌「60年のあゆみ」出版
昭和52年	5月11日	市立図書館朗読奉仕の会発足
昭和56年	4月14日	市図書館サービス網計画について調査委託 (図書館計画施設研究所・菅原 峻氏)
昭和56年11月	12日	市図書館計画のための報告書完成
昭和57年	4月21日	新築図書館 実施設計の最終協議
昭和57年	5月6日	建築現場の文化財試掘調査 (～6.30)
昭和57年	5月26日	「岡山市立中央図書館」の新築工事着手
昭和58年	3月31日	新築工事完工 岡山市二日市町56
昭和58年	4月27日	中央図書館開館式举行
昭和58年	5月1日	幸町図書館(旧本館)開館
昭和58年	6月8日	伊島図書館の移転(伊島小学校内へ)
昭和59年	7月7日	坪田譲治文学碑完成 除幕式
昭和62年	3月19日	日本図書館協会より建築優秀賞受賞
昭和63年	4月1日	図書資料複写料金改定 50円→20円
昭和63年	4月27日	コンピュータの機種選定等委員会設置
昭和63年12月	20日	コンピュータ本体の設置
平成元年	4月1日	新図書館準備事務所の設置
平成元年	4月4日	図書館システムのコンピュータ 本稼働(中央、幸町、西大寺)
平成元年10月	18日	幸町図書館が移転
平成元年10月	1日	中央図書館にコインコピー機設置
平成2年	3月24日	「岡山市立幸町図書館」の新築工事着手
平成2年	4月1日	浦安総合公園図書館 移管により開館 伊島図書館オンライン化
平成3年	4月1日	浦安総合公園図書館オンライン化
平成3年10月	1日	浦安総合公園図書館 休館日変更
平成4年	1月31日	幸町図書館 新築工事完成
平成4年	5月12日	幸町図書館 開館式举行

平成 4年11月 1日	移動図書館コンピュータ化
平成 5年 4月 1日	完全週休2日制 開始
平成 6年 8月23日	伊島図書館移転開館（京山公民館内） 伊島町二丁目9-38
平成 6年11月	「岡山市立図書館整備基本計画」策定
平成 7年10月	中央図書館建物劣化診断調査実施
平成 8年 7月25日	岡山市立図書館整備実施計画策定検討委員会発足
平成 9年 6月 1日	休館日・開館時間の変更実施（休館日：第3日曜から第2日曜へ、 開館時間：中央・幸町図書館は、毎週木曜日 11時～19時）
平成 9年 6月	「岡山市立図書館整備実施計画」策定
平成 9年12月 2日	岡山市立図書館情報提供システム（OCL-NE T）運用開始
平成10年 6月 1日	幸町図書館AVコーナーへBDS導入
平成11年 4月 1日	図書資料複写料金改定 20円→10円
平成11年 4月 1日	中央図書館敷地内に旭東幼稚園旧園舎復元完成
平成12年 3月31日	岡山市図書館協議会を廃止
平成12年 4月 1日	幸町図書館開館時間の延長（平日：10時～20時） 岡山市生涯学習課題検討委員会が発足
平成12年12月 1日	「岡山市立図書館整備実施計画」（修正追補・案）策定
平成14年 5月	「岡山市立図書館整備実施計画」の見直しを行い、改訂「岡山市立図書館整備実施計画」策定
平成15年 6月 7日	幸町図書館視聴コーナー廃止
平成15年 7月27日	中央図書館駐車場整備、有料化
平成15年10月 1日	利用者カード新デザイン募集（中央図書館開館20周年にあたり）
平成15年10月10日	中央図書館ビデオ視聴コーナー廃止
平成15年12月20日	中央図書館喫茶コーナー廃止
平成15年12月25日	岡山市立図書館基金の設置
平成16年 4月 1日	利用者カードの新デザイン決定
平成16年12月21日	図書館電算システムの全面見直し インターネット予約開始
平成17年 3月22日	御津町、灘崎町と合併 御津図書館、灘崎町図書館（分館）開館
平成18年12月 1日	御津図書館、灘崎町図書館とシステム統合
平成19年 1月22日	建部町、瀬戸町と合併 建部町図書館、瀬戸町図書館（分館）開館
平成21年 3月	「岡山市子ども読書活動推進計画」を策定
平成21年 4月 1日	岡山市が政令市に移行
平成21年11月24日	岡山ふれあいセンターとの連携を開始（相互返却、予約本受け取り）
平成22年 3月22日	灘崎町図書館の名称が「灘崎図書館」に変更
平成22年 3月31日	西大寺図書館閉館

平成22年	4月	1日	西大寺緑花公園緑の図書室開館（百花プラザ内） 東区西大寺南一丁目2-3 ふれあいセンターとの連携を拡大（ふれあいセンター全館を対象に）
平成22年	9月	1日	インターネット予約の対象資料を拡大
平成23年	3月		『子どもが本と出会うまっぷ・岡山』発行
平成24年	3月	1日	コンピュータシステム（インターネット予約を含む）全面更新 建部町図書館、瀬戸町図書館とシステム統合
平成26年	3月		「岡山市立図書館の在り方について」策定
平成26年	4月	1日	中央図書館休館日変更（第二日曜日・祝日開館） 図書館資料複写料金改定（片面1枚につき、モノクロ複写10円、 カラー複写50円）

◎組織図

平成26年4月1日現在

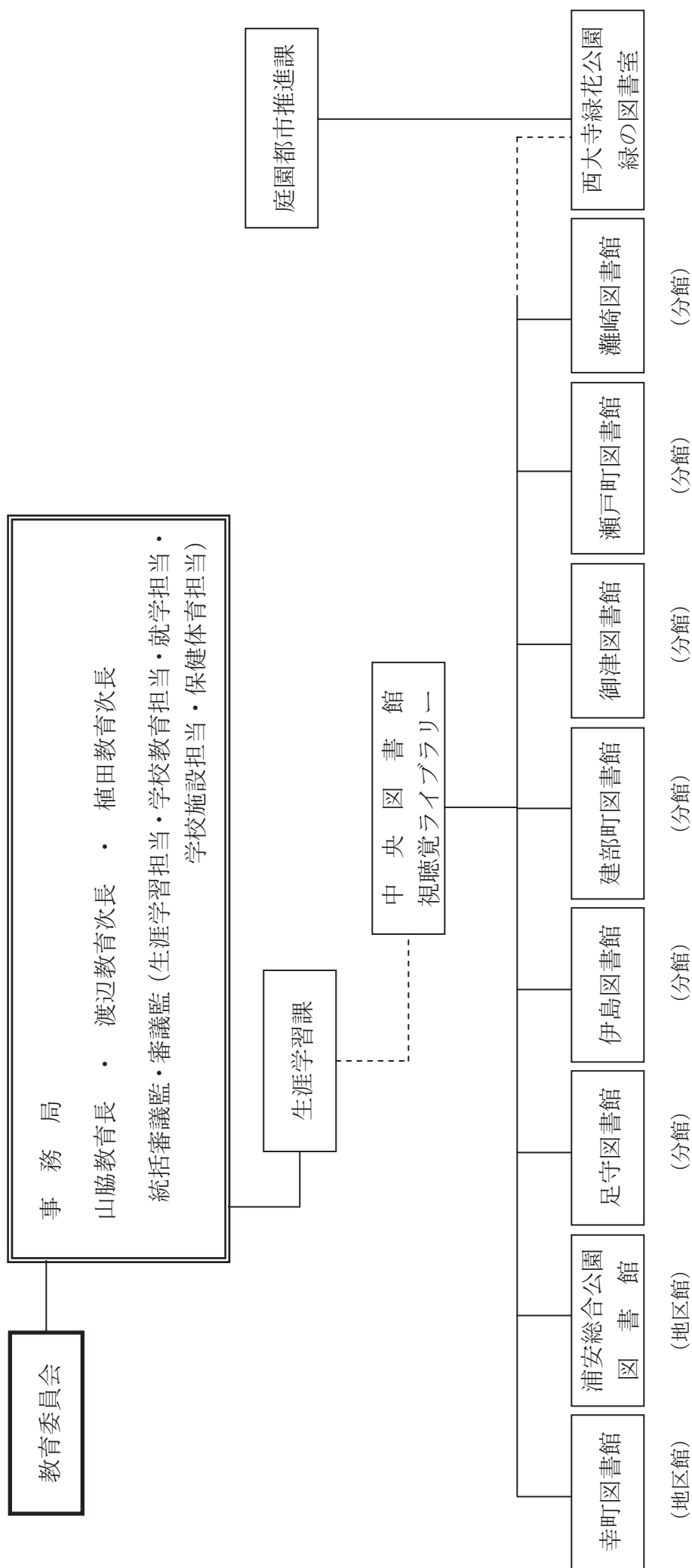



◎職員構成表 (※パートタイム職員、学生アルバイトを含む。)

平成26年4月現在

所属名 館名	中央図書館										計
	中央	幸町	浦安	足守	伊島	建部町	御津	瀬戸町	灘崎	西大寺(緑)	
館長	1 (1)										1 (1)
館長補佐	1 (1)	1 (1)									2 (2)
学芸副専門監	1										1
館長 (地区図書館長、 図書室長)		館長補佐 事務取扱	1 (1)							1 (1)	2 (2)
館長 (分館長)				足守公民 館長兼務 (嘱託)	幸町図書 館長兼務	建部町公民 館長兼務 (嘱託)	嘱託	嘱託	嘱託		
主査	4 (2)	1 (1)									5 (3)
副主査	2 (2)	1 (1)									3 (3)
主任	9 (6)	3 (3)	1 (1)							1 (1)	14 (11)
司書	1 (1)	1 (1)									2 (2)
主任用務技士兼主任自動車技師	1	1									2
司書(再任用)		1 (1)				1 (1)				1 (1)	3 (3)
自動車技師(再任用)	1										1
嘱託司書	9 (9)	6 (6)	1 (1)		2 (2)	1 (1)	1 (1)	1 (1)	2 (2)	1 (1)	24 (24)
嘱託	3 (2)						1	1	1		6 (2)
臨時	3 (1)	1 (1)			1 (1)		1 (1)	1 (1)		1 (1)	8 (6)
パート・アルバイト	3.8 (1)	2.2	0.7		0.7	0.6 (0.6)	0.6	0.8 (0.4)	0.2	0.7	10.3 (2.0)
<b>合計</b>	<b>39.8 (26)</b>	<b>18.2 (15)</b>	<b>3.7 (3)</b>		<b>3.7 (3)</b>	<b>2.6 (2.6)</b>	<b>3.6 (2)</b>	<b>3.8 (2.4)</b>	<b>3.2 (2)</b>	<b>5.7 (5)</b>	<b>84.3 (61.0)</b>
<b>正規職員</b>	<b>20 (13)</b>	<b>8 (7)</b>	<b>2 (2)</b>							<b>2 (2)</b>	<b>32 (24)</b>
うち事務職	3										3
うち司書職	13 (13)	7 (7)	2 (2)							2 (2)	24 (24)
うち学芸副専門監職	1										1
うち技能労務職	3	1									4
<b>非常勤職員 (再任用・嘱託司書・嘱託・ 臨時・パート・アルバイト)</b>	<b>19.8 (13.0)</b>	<b>10.2 (8)</b>	<b>1.7 (1)</b>		<b>3.7 (3)</b>	<b>2.6 (2.6)</b>	<b>3.6 (2)</b>	<b>3.8 (2.4)</b>	<b>3.2 (2)</b>	<b>3.7 (3)</b>	<b>52.3 (37.0)</b>
<b>司書有資格者</b>	<b>26.0</b>	<b>15</b>	<b>3</b>		<b>3</b>	<b>2.6</b>	<b>2</b>	<b>2.4</b>	<b>2</b>	<b>5</b>	<b>61</b>

※正規、嘱託司書、嘱託、臨時は教育委員会事務局雇用。パート、アルバイトは課雇い。

※再任用は週30時間、嘱託司書は週36時間、嘱託は週30時間勤務。

※パートタイム職員は社会人、アルバイトは学生。

※( )内は司書職で内数。

※6月採用の嘱託司書1名、5月採用の臨時職員1名はカウントせず。

※足守図書館は足守公民館に併設。足守公民館長が図書館長も兼務。公民館が主たる勤務先のため、人数にはカウントせず。

※建部町図書館長は建部町公民館長が兼務。公民館が主たる勤務先のため、人数にはカウントせず。

※パート・アルバイトは年間労働時間1,500時間を1人としてカウント。

※視聴覚ライブラリーは、上表とは別に、嘱託2、臨時1。

## ◎施設の概要

館名 (所在地)	創立年月日 (現建物) 建 物	施 設	開館時間 休館日
中央図書館 (北区二日市町56番地)	大正5年10月6日 (昭和58年4月27日) ・鉄筋C造2階建(一部4層)	<1階> 中央カウンター、一般開架コーナー、こどもコーナー、対面朗読室、BM書庫、BM車庫、奉仕作業室等(延床面積 2,649.73㎡) <2階> レファレンスカウンター、郷土資料コーナー、参考図書コーナー、展示コーナー、視聴覚ライブラリー、視聴覚ホール、会議室、館長室、事務室等(延床面積 2,448.84㎡) <3～5階> 書庫(延床面積 1,316.92㎡) <その他> 駐車場 280台 自転車置場 100台収容可能	<開館時間> 午前10時から午後6時 木曜日は午前11時から午後7時 <休館日> 月曜日(祝日を除く)・年末年始・館内整理期間
	・敷地面積	9,143㎡	
	・延床面積	6,415.49㎡	
幸町図書館 <地区館> (北区幸町10番16号)	昭和58年5月1日 (平成4年5月12日) ・鉄筋C造5階建 西川アイプラザと併設	<1階> サービスカウンター、エントランスホール、児童コーナー、新聞雑誌コーナー、奉仕作業室(延床面積 818.42㎡) <2階> サービスカウンター、一般開架コーナー、書庫(延床面積 924.56㎡) <3階> サービスカウンター、AVコーナー、ビデオシアター、研修室、総合事務室(延床面積 856.31㎡) <その他> 駐車場(共用)	<開館時間> 午前10時から午後8時 土曜日・日曜日 午前10時から午後6時 <休館日> 月曜日・第二日曜日・祝日・年末年始・館内整理期間
	・延床面積	2,599.29㎡	
浦安総合公園図書館 <地区館> (南区浦安南町493番地2)	平成2年4月1日 ・鉄筋C造4階建 岡山市総合文化体育館1階に併設	<1階> サービスカウンター、児童コーナー、一般開架コーナー、閲覧コーナー <その他> 駐車場(共用)	<開館時間> 午前10時から午後6時 <休館日> 月曜日・第二日曜日・祝日・年末年始・館内整理期間
	・延床面積	692㎡	
足守図書館 <分館> (北区足守718番地)	昭和46年5月1日 (昭和50年9月17日) ・足守公民館に併設	<1階> 事務室(公民館)、図書(児童書・一般図書)・雑誌開架コーナー	<開館時間> 午前10時から午後6時 日曜日は午前10時から午後5時 <休館日> 水曜日・祝日・年末年始・館内整理期間
	・延床面積	39.45㎡	

館名 (所在地)	創立年月日 (現建物) 建物	施設	開館時間 休館日
伊島図書館 (分館) (北区伊島町二丁目9番38号)	昭和46年6月22日 (平成6年8月23日) ・京山公民館に併設	<1階> サービスカウンター、児童・一般開架コーナー、閲覧コーナー <その他> 駐車場 (共用)	<開館時間> 午前10時から午後6時 <休館日> 月曜日・水曜日・第二日曜日・祝日・年末年始・館内整理期間
	・延床面積		
建部町図書館 (分館) (北区建部町福渡830番地1)	平成8年11月1日 ・鉄筋C造3階建 (NTT所有)の1階の一部を賃借	<1階> サービスカウンター、児童コーナー、一般開架コーナー、閲覧コーナー、ビデオ視聴コーナー、書庫 <その他> 駐車場 (共用)	<開館時間> 午前10時から午後6時 (休館日) 月曜日・第二日曜日・祝日・年末年始・館内整理期間
	・延床面積		
御津図書館 (分館) (北区御津宇垣1629番地)	昭和62年8月28日 ・御津公民館に併設	<1階> サービスカウンター、児童コーナー、一般開架コーナー、閲覧コーナー <2階> 書庫 <その他> 駐車場 (共用)	<開館時間> 午前10時から午後6時 <休館日> 月曜日・第二日曜日・祝日・年末年始・館内整理期間
	・延床面積		
瀬戸町図書館 (分館) (東区瀬戸町下188番地2)	昭和60年2月1日 ・鉄筋鉄骨造2階建	<1階> サービスカウンター、児童コーナー、一般開架コーナー、閲覧コーナー <2階> 書庫 <その他> 駐車場10台	<開館時間> 午前10時から午後6時 <休館日> 月曜日・第二日曜日・祝日・年末年始・館内整理期間
	・延床面積		
灘崎図書館 (分館) (南区片岡186番地)	平成6年12月1日 ・灘崎文化センターに併設	<1階> サービスカウンター、児童コーナー、一般開架コーナー、閲覧コーナー、ビデオ視聴コーナー、書庫 <その他> 駐車場 (共用)	<開館時間> 午前9時から午後5時 <休館日> 月曜日・第二日曜日・祝日・年末年始・館内整理期間
	・延床面積		

西大寺緑花公園 緑の図書室 (東区西大寺南一丁目2番3号)	平成22年4月1日 ・百花プラザに併設	<2階> サービスカウンター、児童コーナー、一般開架コーナー、閲覧コーナー、環境・緑化本コーナー <その他> 駐車場 (共用)	<開館時間> 午前10時から午後6時 <休館日> 月曜日・第二日曜日・祝日・年末年始・館内整理期間
	・延床面積		

公民館図書コーナー	市内29公民館へ中央図書館移動図書館より約5,500冊ずつ配置		
移動図書館	図書館車 4台 (3,000冊搭載車1台、1,500冊車1台、600冊車2台) 巡回サービスポイント 171か所 (駐車場 147か所) (平成26年度)		

## ◎特別文庫

### ○燕々文庫

元中国民報（山陽新聞の前身）記者であり俳人であった西村燕々が秘蔵していた図書（約 1,200 点）を昭和 23 年に岡山市立図書館に収め、燕々文庫と名付けたものです。燕々が岡山の俳諧史を編纂する目的で集めていた郷土俳諧誌をはじめ、江戸初期から昭和 10 年代までの句集、俳論集など、全国的にも貴重な資料が数多く収められています。

### ○木畑文庫

岡山藩の侍医を代々務めた木畑家に伝わる書籍並びに資料（約 500 点）で、昭和 59 年 9 月に木畑貞清氏（元就実短期大学学長）から寄贈されたものです。

### ○国富文庫

備前藩・町方惣年寄役五人衆のうちの一人、国富家に伝わる古文書類（約 500 点）で、戦火の中、奇跡的に焼け残った土蔵から発見され、昭和 20 年 9 月に国富友次郎氏（元岡山市長）から寄贈された唯一無二の町方研究資料です。

### ○河本文庫

備前藩惣年寄を勤め、豪商として栄えた河本家の資料の一部です。同家は、一居（いっきょ）・巢居（そうきょ）・立軒（りっけん）などの文人学者を輩出し、岡山の文化向上に貢献しました。また、代々巨財を投じ、多くの名品・書籍等を収集公開し、わが国初の公開図書館「経誼堂（けいぎどう）」を作りました。残念ながら、所蔵資料の大半は散逸してしまいましたが、そのうち茶道・華道・香道関係資料約 130 点が、昭和 34 年に河本太仁治氏から寄贈されました。

### ○高田文庫

昭和 5 年に岡山県において陸軍特別大演習が実施された際に、高松農学校教諭・高田馬治氏が昭和天皇に「高松城水攻」についての御前講演を行った時の関連資料（約 700 点）です。

### ○高橋文庫

元旧制岡山医学専門学校教授の高橋金一郎氏の西洋医学史関係の蔵書（洋書）が寄贈されたもので、第二次世界大戦の戦災により大部分を焼失してしまいましたが、約 40 点が残っています。

### ○坪田文庫

岡山市出身の児童文学作家で岡山市名誉市民の坪田譲治氏のご遺族から寄贈されたもので、「びわの実文庫」の蔵書、坪田譲治氏の蔵書、原稿、色紙、軸物、写真、扇面、短冊、書簡、遺品などがあります。

### ○藤原文庫

藤原文庫は、旧上道郡藤崎村（現岡山市中区藤崎）の大庄屋・藤原家に伝わる古文書類（約 1,700 点）で、干拓地における農村事情を知る貴重な村方資料として、昭和 31 年 10 月に藤原家から寄贈されたものです。

### ○安井文庫

江戸時代から代々続いた庄屋・安井家に伝わる古文書類（約 780 点）です。備前国御野郡津鳴村一帯における藩政下の庶民生活や、農業史の調査研究のための貴重な村方資料として、昭和 54 年に安井家から寄贈されたものです。

## ◎移動図書館・資料回送

### (1) 移動図書館の運行体制

職員配置： 主査（司書）1名、主任1名、用務技士兼自動車技師1名、自動車技師（再任用）1名、嘱託司書1名、臨時（司書）1名、臨時（事務）1名  
※用務技士兼自動車技師1名は、資料回送業務との兼務。

図書館車： あおぞら1号（3トントラックシャーシー加装型・平成12年8月28日納車） 1,500冊搭載  
(4台) あおぞら2号（軽四ライトバン・平成23年6月27日納車） 600冊搭載  
あおぞら3号（3.5トントラックシャーシー加装型・平成8年12月11日納車） 3,000冊搭載  
あおぞら5号（軽四ライトバン・平成21年7月30日納車） 600冊搭載

巡回場所： サービスポイント96、団体34、公民館29、身障者12  
計171か所

### (2) 資料回送業務の運行体制

職員配置： 主任1名、主任用務技士1名、用務技士兼自動車技師1名  
※用務技士兼自動車技師1名は、移動図書館との兼務。

回送車： 軽四ライトバン 3台（①平成17年3月1日納車、  
②平成22年4月22日納車  
③平成24年2月1日納車）

業務内容： 予約資料、返却資料の回送を行う。

回送体制： (1) 中央、幸町、浦安、伊島、建部、御津、瀬戸、灘崎、緑の図書室を3コースに分けて、1日2回（午前・午後各1回）回送する。

①中央－御津－建部

②中央－緑－浦安－灘崎－瀬戸

③中央－幸町－伊島

(2) 足守図書館は、週2回回送を行う。

(3) ふれあいセンターは、週4回岡山ふれあいセンター経由で行う。

(4) 本庁、郵便局その他必要があれば随時運行する。

(3)平成26年度 岡山市立中央図書館 移動図書館運行予定表

※ 凡例 無印:個人 【 】:団体 < >:公民館 ・:身障者家庭配本  
 <サービスポイント> 個人96 団体34 公民館29 身障者12 計171 (総車庫:147)

	あおぞら1号(積載冊数1,500冊)	あおぞら2号(積載冊数600冊)	あおぞら3号(積載冊数3,000冊)	あおぞら5号(積載冊数600冊)
第1週	火 3-3:40 青葉団地集会所	2-2:30-3 【フポート牧山】-中牧 郷公会堂 3:10-3:30 下牧 牧山郵便局前 3:45-4:30 玉柏諏訪宮	火	4- ・穂川
	水 10:30-11 【岡山少年院】 3:20-4:10 のぞみ寮【わかさ学園】	2:50-3:20 若草団地 3:30-4 さわか団地 第2遊園地 4:10-4:40 星和台集会所	水	2:30-3 グループホームあうん(グループホームあうん) 3:10-3:30 アミニユ西大寺【アミニユ西大寺】 3:40-4:10 アダムスホーム
	木 10:30-11 幸輝園 2:30-3:30 吉備西幼稚園	10:30-10:50 サンライフ門田 11-11:30 門田文化館 3- ・十日市東町 3:30- ・表町 4-4:30 報恩精舎	木	3:15-3:45 三熱幼稚園【三熱幼稚園】 4-4:30 住吉町 仲よし公園
	金 2:40-3:25 原尾島団地 3:40-4:30 中央公民館三熱分館	10:30-11 北長瀬公会堂	金	10:30-11:10 <真山> 3:10-3:50 <妹尾> 4:10-4:50 <福田>
	土 2:40-3:25 原尾島団地 3:40-4:30 中央公民館三熱分館	10:30-11 北長瀬公会堂	土	10:10-10:50 <大元> 11-11:40 <岡西> 3:10-3:50 <雷山> 4:10-4:50 <旭東>
	火 1-2 蛸明小学校 2:10-2:40 【ケアハウスあしもり】	<<足守>>	火	2:30-3 浜保育園【浜保育園】3:15-3:45 宇野保育園【宇野保育園】 4-4:30 善隣館【善隣館】
	水	2:20-2:40 長沼 2:50-3:10 水門 3:20-3:40 正橋 3:50-4:20 久々井	水	2:10-2:40 平井保育園【平井保育園】 3-3:40 【成徳学校】 4-4:30 操南団地 東洋管工倉庫前
	木 3-3:50 藤原団地 国土交通省官舎 4-4:30 市営高島団地東	3-3:30 曹原保育園【曹原保育園】 3:45-4:30 植松児童館【植松児童館】	木	10:30-11 【かわい保育園】
	金 3-3:30 当新田市営住宅 3:50-4:30 藤田 都老人憩いの家	3-3:30 曹原保育園【曹原保育園】 3:45-4:30 植松児童館【植松児童館】	金	3- ・ 日成寺 3:40-4:30 (4月~10月は~4:30/11月~3月は~4:10) 馬屋上小学校【まやのみやまびくらぶ】
	土 3-3:30 あげぼの町 3:50-4:30 JA岡山 操南支所(旧・新岡南連絡所)	10:30-11 【さわらびの家】	土	10:10-10:50 <南> 11:00-11:40 <芳田> 3:10-3:50 <吉備> 4:10-4:50 <御南西>
第2週	火 10:30-11 小串コミュニティハウス 11:10-11:30 阿津公会堂	3:15-3:45 川入 吉備団地集会所【きびだんご文庫】	火	10:30-11:15 岡山陸学校 3:15-4:30 東岡山レーグタウン 城東西集会所
	水 3:15-3:45 JA岡山 牟佐事業所 4-4:30 大原土地改良区現場事務所	2:20-3:10 芳賀佐山団地 中央集会所 3:15-4:30 桃丘小学校	水	3:15- ・城東台 4:15- ・西大寺新
	木 2:15-2:45 庄内保育園【庄内保育園】 3-3:30 【松風園】	2-2:30 雄神幼稚園 2:40-3 会場の里 3:15-3:45 【金岡保育園】 4-4:30 浅越 西大寺公民館芳野分館	木	10:30-11:10 <上道> 11:40-12 <万高> 3:10-3:50 <旭> 4:10-4:50 <北>
	金 10:30-11:15 今 北区維持管理センター	2:30-3 【牟佐保育園】 3:20-3:50 北方4丁目 四日市公会堂	金	2:45-3:15 倉森公集館 3:30-4:30 オールスターコロム円山【オールスターコロム円山】
	土 2-3 緑町公園 3:15-3:45 緑ヶ丘団地 ガス集配所前	10:30-11 JA岡山 白石支所【めだかの学校】 11:20- ・陸瀬 2:30-3 西崎本町 3:15-3:45 さつきヶ丘団地 万成西町第3遊園地	土	10:30-11:10 <閑除> 11:20-12 <藤田> 3:10-3:50 <操南> 4:10-4:50 <上南>
	火 3-3:40 益野団地 4-4:30 政田小学校【政田ポプラくらぶ】	2:30-3 【牟佐保育園】 3:20-3:50 北方4丁目 四日市公会堂	火	1:50- ・雄町 2:20-2:50 乙多身保育園【乙多身保育園】 3:15-3:45 宿南(旧露重団地) 4-4:30 鉄遊園地
	水	2:50-3:10 JA岡山 操南事業所(旧・操南連絡所) 3:20-3:40 山崎 4:00-4:30 操陽南山団地 集会所	水	10:30-11:10 甲溝幼稚園【甲溝幼稚園】【甲溝保育園】 11:15-11:45 郡 篤年寺 2:15- ・西古松 3:50- ・豊成 4:15- ・泉田
	木 2-3 竜之口幼稚園【竜之口幼稚園】 3:30-4:30 宇野団地公園(東川原江口遊園地)	2:30-3 中央遊園地 3:20-3:50 鉄 4:10-4:30 古都南方	木	10:30-11:10 <山南> 3:10-3:50 <高島> 4:10-4:50 <東>
	金 2:30-3 【太伯保育園】 3:15-3:45 阿知の里	2:30-3 【太伯保育園】 3:15-3:45 阿知の里	金	10:30-11:10 <光南台> 3:10-3:50 <高松> 4:10-4:50 <一宮>
	土 2:30-3:20 東ヶ丘団地 中央集会所	10:30-11 御成町 11- ・御成町	土	10:10-10:50 <福浜> 11-11:40 <岡南> 3:10-3:50 <津高> 4:10-4:50 <中央>
第3週	個人27 団体7 計34 (総車庫:30)	個人32 団体9 身障者4 計45 (総車庫:41)	個人21 団体6 計27 (総車庫:22)	個人16 団体12 公民館29 身障者8 計65 (総車庫:94)
	個人27 団体7 計34 (総車庫:30)	個人32 団体9 身障者4 計45 (総車庫:41)	個人21 団体6 計27 (総車庫:22)	個人16 団体12 公民館29 身障者8 計65 (総車庫:94)
	個人27 団体7 計34 (総車庫:30)	個人32 団体9 身障者4 計45 (総車庫:41)	個人21 団体6 計27 (総車庫:22)	個人16 団体12 公民館29 身障者8 計65 (総車庫:94)
	個人27 団体7 計34 (総車庫:30)	個人32 団体9 身障者4 計45 (総車庫:41)	個人21 団体6 計27 (総車庫:22)	個人16 団体12 公民館29 身障者8 計65 (総車庫:94)
	個人27 団体7 計34 (総車庫:30)	個人32 団体9 身障者4 計45 (総車庫:41)	個人21 団体6 計27 (総車庫:22)	個人16 団体12 公民館29 身障者8 計65 (総車庫:94)
	個人27 団体7 計34 (総車庫:30)	個人32 団体9 身障者4 計45 (総車庫:41)	個人21 団体6 計27 (総車庫:22)	個人16 団体12 公民館29 身障者8 計65 (総車庫:94)
	個人27 団体7 計34 (総車庫:30)	個人32 団体9 身障者4 計45 (総車庫:41)	個人21 団体6 計27 (総車庫:22)	個人16 団体12 公民館29 身障者8 計65 (総車庫:94)
	個人27 団体7 計34 (総車庫:30)	個人32 団体9 身障者4 計45 (総車庫:41)	個人21 団体6 計27 (総車庫:22)	個人16 団体12 公民館29 身障者8 計65 (総車庫:94)
	個人27 団体7 計34 (総車庫:30)	個人32 団体9 身障者4 計45 (総車庫:41)	個人21 団体6 計27 (総車庫:22)	個人16 団体12 公民館29 身障者8 計65 (総車庫:94)
	個人27 団体7 計34 (総車庫:30)	個人32 団体9 身障者4 計45 (総車庫:41)	個人21 団体6 計27 (総車庫:22)	個人16 団体12 公民館29 身障者8 計65 (総車庫:94)

## ◎電算システム

### (1) 現行システムの端末等の設置数（平成26年4月現在）

装置名	中央	幸町	浦安	伊島	建部	御津	瀬戸	灘崎	緑	合計
サーバー	12									12
館内業務用端末	21	13	3	2	2	2	2	2	4	51
移動図書館業務用端末	5									5
ハンディターミナル	8									8
館内OPAC	14	13	3	1	1	1	1	1	3	38
レシートプリンタ	33	26	6	3	3	3	3	3	7	87
ページプリンタ	4	3	1	1	1	1	1	1	1	14
カラスキャナ	1	1								2

### (2) 電算システム導入の経過

昭和57年	4月	1日	図書館整備計画策定と共に開発スタート 新規購入図書からバーコード貼付
昭和58年	4月		
		↓	蔵書カードからマーク作成の委託
昭和63年	3月		
	4月	27日	コンピュータの機種選定等委員会の設置
	6月		メーカー4社を決定
	7月		メーカーからの提案を基に検討し決定
	12月	20日	コンピュータ本体の設置
平成元年	4月	4日	図書館システムの仮稼働（中央、幸町、西大寺）
	10月	10日	新システムの本稼働
平成2年	4月	1日	伊島図書館オンライン化
	12月		浦安総合公園図書館の資料、登録開始
平成3年	4月	1日	浦安総合公園図書館オンライン化
	7月	1日	ホストコンピュータのレベルアップ (メモリー16MB→24MB、ディスク750MB×3→750MB×4)
平成4年	5月	12日	幸町図書館新館完成 オンライン化
	7月	1日	パソコン情報通信の検討開始
	11月	1日	自動車文庫のコンピュータ化（ポータブル端末機導入）
平成5年	4月	1日	ホストコンピュータのレベルアップ検討開始
平成6年	11月	1日	ホストコンピュータのレベルアップ
平成8年	8月	1日	県立図書館データ検索パソコン設置
平成9年	12月	1日	図書館情報提供システム-OCLNET の稼働開始(パソコン通信)
平成10年	10月	26日	図書館情報提供システム-インターネット共用開始
平成11年	11月	1日	ホストコンピュータのレベルアップ
平成16年	12月	21日	図書館電算システム全面見直し（OCLNETを統合）
平成18年	12月	1日	御津・灘崎町図書館とのシステム統合を実施
平成21年	4月	1日	政令市移行に伴う、Webサイトドメイン変更
平成22年	4月	1日	西大寺緑花公園緑の図書室開設（西大寺図書館より移設）
平成24年	3月	1日	図書館電算システム全面見直し 瀬戸町・建部町図書館とのシステム統合を実施

## ◎図書館予算

### 1 歳出予算の推移（当初）

（単位：千円）

年 度	一般会計総額	教育費合計	図書館費	資料費	資料費（緑の 図書室）※1
平成19年度	212,261,035	17,388,488	570,332	129,939	
平成20年度	221,775,126	18,411,943	575,606	126,301	
平成21年度	228,203,733	18,384,291	617,641	121,000	
平成22年度	241,354,763	18,347,932	534,837	116,000	5,000
平成23年度	255,483,705	18,907,460	568,585	116,000	5,400
平成24年度	255,266,093	18,762,951	557,422	116,000	5,400
平成25年度	270,130,038	20,588,946	569,697	※2 118,300	5,400
平成26年度	280,727,259	24,381,112	586,340	※2 124,650	5,400

※1 緑の図書室の資料費は、庭園都市推進課の予算から購入 ※2 ESD活動に資するための資料費を含む

### 2 平成26年度歳出予算の内訳

図書館費総額	(100.00%)	586,340,000円
人件費	(56.25%)	329,793,000円（1節～4節）
施設維持管理費	(8.75%)	51,309,000円
		（建物修繕料＋13節01,02,06,07＋光熱水費）
図書資料費	(21.26%)	124,650,000円
運営費	(13.74%)	80,588,000円

### 3 平成26年度歳入予算の内訳

図書館使用料	駐車場収入等	2,659,000円
複写手数料	1枚10円	134,000円
岡山市立図書館福武基金運用利子(※)		2,000円
岡山市立図書館基金運用利子(※)		31,000円
自動販売機納付金		636,000円
私用光熱水費等		136,000円
その他雑入		33,000円
※福武基金	原資	212,449円
※図書館基金	原資	5,080,760円



## ◎図書館決算

### 1 歳出決算の推移

(単位：千円)

年 度	一般会計総額	教育費合計	図書館費	資料費	資料費（緑の図書館）※1
平成19年度	228,878,958	17,257,261	570,733	129,939	
平成20年度	227,244,228	18,348,753	561,990	126,301	
平成21年度	245,463,146	18,476,564	589,249	121,000	6,000
平成22年度	250,076,424	19,407,666	552,047	126,310	5,000
平成23年度	255,490,998	19,688,893	579,502	115,983	5,400
平成24年度	254,801,696	18,894,307	545,232	116,000	5,400

※1 緑の図書館の資料費は、庭園都市推進課の予算から購入

### 2 平成24年度歳出決算の内訳

図書館費総額	(100.00%)	545,231,538円
人件費	(57.09%)	311,262,798円 (1節～4節)
施設維持管理費	(8.77%)	47,808,999円
		(建物修繕料+13節01,02,06,07+光熱水費)
図書資料費	(21.28%)	115,999,949円
運営費	(12.87%)	70,159,792円

### 3 平成24年度歳入決算の内訳

図書館使用料 駐車場収入等	2,123,218円
複写手数料 1枚10円	98,220円
岡山市立図書館福武基金運用利子	836円
岡山市立図書館基金運用利子	20,016円
自動販売機納付金	636,575円
私用光熱水費等	142,655円
その他雑入	46,660円

## ◎平成26年度重点事業の概要

### 1 図書館運営事業の重点目標

<ol style="list-style-type: none"> <li>1 貸出、予約、レファレンス等図書館の基幹サービスの内容の充実。</li> <li>2 専門性を生かした読書案内、他館との相互協力により利用者の資料要求に応える。</li> <li>3 図書資料の充実・更新と、地域・行政資料情報の提供の促進。</li> <li>4 読書環境の整備、市民や関係部局・施設・団体等との連携により、子ども読書活動の推進を図る。</li> <li>5 平成26年秋に岡山市で開催される「ESDに関するユネスコ世界会議」に向けて、全館にESDコーナーを設置し、地元のESD活動を支援するとともに、市民のESDへの理解を広げるため、幅広い年齢層に対応するようさまざまな関連図書資料を収集し、個人、団体、学校、公民館等に提供する。</li> <li>6 各種行事・展示・講座・講演等市民の学習活動の推進、ボランティア活動の機会の提供を促進する。</li> </ol>
--

### 2 主な事業の概要

単位：円

事業名	事業の概要	予算額
図書館資料の充実	図書館資料費 (ESD活動に資するための資料費を含む) 西大寺緑花公園緑の図書室分(庭園都市推進課予算) (合計)	124,650,000  5,400,000 (130,050,000)
図書館電算システム	システム使用料  システム保守委託料	12,385,800  2,706,048
子ども読書活動の推進	<ul style="list-style-type: none"> <li>・リーフレット「本のはなし」の配布</li> <li>・児童書の充実と団体貸出の支援</li> <li>・子ども向け行事の充実(紙芝居や絵本の読み聞かせ、ストーリーテリング)</li> <li>・学校司書と連携を図り、地域イベントへの本の提供</li> <li>・公民館や市内高校と連携した行事の開催や事業の遂行</li> <li>・子ども読書活動関連ボランティアに対する支援</li> </ul>	

## ◎関連条例・規則

### 岡山市立図書館条例

(昭和58年3月22日市条例第18号)

(設置)

第1条 図書館法(昭和25年法律第118号)第10条の規定に基づき、本市に図書館を設置する。

2 図書館の名称及び位置は、次のとおりとする。

(1) 中央図書館

名称	位置
岡山市立中央図書館	岡山市北区二日市町56番地

(2) 地区館

名称	位置
岡山市立幸町図書館	岡山市北区幸町10番16号
岡山市立浦安総合公園図書館	岡山市南区浦安南町493番地2

(3) 分館

名称	位置
岡山市立足守図書館	岡山市北区足守718番地
岡山市立伊島図書館	岡山市北区伊島町二丁目9番38号
岡山市立建部町図書館	岡山市北区建部町福渡830番地1
岡山市立御津図書館	岡山市北区御津宇垣1629番地
岡山市立瀬戸町図書館	岡山市東区瀬戸町下188番地2
岡山市立灘崎図書館	岡山市南区片岡186番地

(入館の制限)

第2条 教育委員会は、次の各号のいずれかに該当する者に対しては、入館を拒み、又は退館を命ずることができる。

(1) 管理上必要な指示又は指導に従わない者

(2) 管理上支障があると認められる者

(手数料)

第 3 条 図書館資料の複写の交付を受けようとする者は、その申請の際、複写用紙片面 1 枚につき、次の各号に掲げる区分に応じ、それぞれ当該各号に定める手数料を納付しなければならない。

- (1) モノクロ複写 10 円
- (2) カラー複写 50 円

2 市長が特別の理由があると認めるときは、前項の手数料を減免することができる。

(駐車場使用料)

第 4 条 別表に掲げる駐車場（以下「駐車場」という。）の利用者は、同表の定めるところにより使用料を納付しなければならない。ただし、市長が特別の理由があると認めるときは、これを減免することができる。

2 前項の使用料は、駐車場から出場する際に納付しなければならない。

(駐車場を利用できる自動車及び禁止行為)

第 5 条 駐車場を使用できる自動車は、次の各号のいずれにも該当するものとする。

- (1) 駐車場法（昭和 32 年法律第 106 号）第 2 条第 4 号に規定する自動車で、積載物を含め、長さ 5 メートル、幅 2 メートル以下のものであること。
- (2) 発火、引火若しくは爆発のおそれがある物品又は著しく悪臭を発する物品を積載していないこと。
- (3) 駐車場の設備をき損するおそれがないこと。
- (4) その他駐車場の管理に支障を生じさせないこと。

2 駐車場内においては、次に掲げる行為をしてはならない。

- (1) 駐車場の設備若しくは駐車中の他の自動車を汚損し、き損し、又はそのおそれがある行為をすること。
- (2) 他の自動車の駐車を妨げること。
- (3) 駐車場の管理に支障を及ぼすこと。

(施設の使用)

第 6 条 地方自治法（昭和 22 年法律第 67 号）第 238 条の 4 第 7 項の規定に基づき施設の使用の許可を受けた者は、使用料として 1 平方メートルにつき月額 410 円を納付しなければならない。

2 前項の使用料は、毎月 10 日までにその月の分を納付しなければならない。

(損害賠償義務)

第7条 使用者が、その責めに帰すべき理由により、図書館の施設、設備又は図書館資料を破損し、滅失し、又は汚損したときは、これを原状に復し、又はその損害を賠償しなければならない。

(委任)

第8条 この条例に定めるもののほか必要な事項は、教育委員会が別に定める。

附 則 (平成26年市条例第93号)

- 1 この条例は、平成26年4月1日から施行する。
- 2 改正後の第6条第1項の規定は、この条例の施行の日以後に発する納入通知書に係る使用料について適用し、同日前に発する納入通知書に係る使用料については、なお従前の例による。

別表 (第4条関係)

施設名	単位	使用料
中央図書館駐車場	1台につき	最初の1時間30分まで無料 以後1時間ごとに100円

備考 この表の規定にかかわらず、次の各号のいずれかに該当する自動車を駐車するときは、使用料は無料とする。

- (1) 道路交通法(昭和35年法律第105号)第39条第1項に規定する緊急自動車
- (2) 当該駐車場の付近において、国又は地方公共団体の職員が防疫活動その他の緊急を要する公務を行うため使用する自動車
- (3) 前各号のほか、市長が必要と認める自動車

### 岡山市立図書館条例施行規則

(昭和58年4月13日市教育委員会規則第9号)

(趣旨)

第1条 この規則は、岡山市立図書館条例(昭和58年市条例第18号。以下「条例」という。)第8条の規定に基づき、岡山市立図書館(以下「図書館」という。)の運営及び事務処理

について必要な事項を定めるものとする。

(職員)

第2条 中央図書館に次の職員を置く。

- (1) 館長
- (2) 館長補佐
- (3) 司書

2 中央図書館に主査，副主査，主任，主任自動車技師，主任用務技士，自動車技師及び用務技士を置くことができる。

3 地区館及び分館に館長，主査，副主査，主任，主任用務技士，司書及びその他の職員を置くことができる。

(職務)

第3条 岡山市立中央図書館の館長（以下「中央図書館長」という。）は，館務を掌理し，所属職員（地区館，分館及び岡山市公園条例（昭和35年市条例第11号）第2条の2に規定する西大寺緑花公園緑の図書室の職員を含む。第2項において同じ。）を指揮監督する。

2 館長補佐は，中央図書館長を補佐し，所属職員を指揮監督するとともに，中央図書館長に事故があるときは，その職務を代行する。

3 館長補佐は，上司の命を受けて館の事務を処理し，所属職員を指揮監督する。

4 主査，副主査及び主任は，上司の命を受けて館の事務のうち特定の事項を処理し，職員を指揮監督する。

5 主任自動車技師は，上司の命を受けて自動車運転等の業務に従事するとともに，当該業務について職員を指揮監督する。

6 主任用務技士は，上司の命を受けて館の用務に従事するとともに，当該業務について職員を指揮監督する。

7 自動車技師は，上司の命を受けて自動車運転等の業務に従事する。

8 用務技士は，上司の命を受けて館の用務に従事する。

9 司書は，上司の命を受けて専門的事務に従事する。

10 その他の職員は，上司の命を受けて館務に従事する。

(事務分掌)

第4条 中央図書館は、次に掲げる事務を所掌する。

- (1) 施設設備の維持管理に関すること。
- (2) 予算の経理に関すること。
- (3) 文書の收受発送及び保存に関すること。
- (4) 調査、統計及び記録に関すること。
- (5) 広報及び宣伝に関すること。
- (6) 地区館、分館、配本所等との事務連絡に関すること。
- (7) 館内奉仕に関すること。
- (8) 館外奉仕に関すること。
- (9) 図書館関係施設及び類縁機関との相互協力に関すること。
- (10) 文化活動に関すること。
- (11) 利用者の秩序維持に関すること。
- (12) 利用の調査及び統計に関すること。
- (13) 資料の収集、整理、保存及び廃棄に関すること。
- (14) 寄贈資料の受入れ及び処理に関すること。
- (15) 資料の製本及び修理に関すること。
- (16) 西大寺緑花公園緑の図書室に関すること。
- (17) その他、地区館分館の所管に属しない事務に関すること。

2 地区館及び分館は、前項第1号から第15号までに掲げる事務を所掌する。

(開館時間)

第5条 図書館の開館時間は、次のとおりとする。

岡山市立中央図書館	午前10時から午後6時まで 木曜日は午前11時から午後7時まで
岡山市立幸町図書館	午前10時から午後8時まで 土曜日、日曜日は午前10時から午後6時まで
岡山市立浦安総合公園図書館	午前10時から午後6時まで
岡山市立足守図書館	午前10時から午後6時まで 日曜日は午前10時から午後5時まで
岡山市立伊島図書館	午前10時から午後6時まで

岡山市立建部町図書館	午前 10 時から午後 6 時まで
岡山市立御津図書館	午前 10 時から午後 6 時まで
岡山市立瀬戸町図書館	午前 10 時から午後 6 時まで
岡山市立灘崎図書館	午前 9 時から午後 5 時まで

2 中央図書館長が必要と認めたときは、これを変更することができる。

(休館日)

第 6 条 中央図書館の休館日は、次のとおりとする。

(1) 月曜日（国民の祝日に関する法律（昭和 23 年法律第 178 号）に規定する休日に当たたる日を除く。）

(2) 12 月 29 日から翌年の 1 月 4 日まで

(3) ばく書期（9 月及び 10 月中に 10 日間）

2 中央図書館以外の図書館の休館日は、次のとおりとする。

(1)

岡山市立幸町図書館	月曜日及び毎月の第 2 日曜日
岡山市立浦安総合公園図書館	月曜日及び毎月の第 2 日曜日
岡山市立足守図書館	水曜日
岡山市立伊島図書館	月曜日、水曜日及び毎月の第 2 日曜日
岡山市立建部町図書館	月曜日及び毎月の第 2 日曜日
岡山市立御津図書館	月曜日及び毎月の第 2 日曜日
岡山市立瀬戸町図書館	月曜日及び毎月の第 2 日曜日
岡山市立灘崎図書館	月曜日及び毎月の第 2 日曜日

(2) 国民の祝日に関する法律に規定する「国民の祝日」並びにその前日及び翌日が「国民の祝日」である日。ただし、「国民の祝日」が前号に規定する休館日に当たるときは、その翌日

(3) 12 月 28 日から 12 月 31 日まで及び 1 月 2 日から 1 月 4 日まで

(4) ばく書期（9 月及び 10 月中に 10 日間）

3 中央図書館長が必要と認めたときは、これを変更し、又は臨時休館をすることができる。

(資料の閲覧)

第 7 条 図書館資料は、図書館内の所定の場所において自由に閲覧することができる。ただ



し、館長が別に定めるものについては、この限りでない。

(資料の複写)

第8条 図書館資料の複写をしようとする者は、所定の複写申込書を館長に提出しなければならない。

2 図書館資料のうち、次に掲げるものは、複写することができない。

- (1) 著作権法（昭和45年法律第48号）に抵触するもの
- (2) 技術上複写をすることが困難なもの
- (3) 前2号に掲げるもののほか館長が複写をすることを不相当と認めたもの

(資料の館外貸出)

第9条 図書館資料の館外貸出を受けようとする者は、中央図書館長が別に定める手続により、あらかじめ利用者カードの交付を受け、貸出しを受ける際に提示しなければならない。

2 図書館資料の館外貸出を受けることができる者は、市内に居住し、又は通勤し、若しくは通学する者とする。ただし、中央図書館長が特に必要と認める場合は、この限りでない。

3 館外貸出の図書館資料の種類、冊数及び期間は、中央図書館長が別に定める。

(館外貸出の停止)

第10条 中央図書館長は、次の各号のいずれかに該当するものに対し、一定期間資料の館外貸出を停止することができる。ただし、中央図書館長がやむを得ない理由と認めるときは、この限りでない。

- (1) 虚偽の記載によつて利用者カードの交付を受けた者
- (2) 故意により、資料を汚損し、又は紛失した者
- (3) 過失により、資料を汚損し、又は紛失した者で館長の指示する方法により弁償しなかつたもの
- (4) 正当な理由なく、期限内に資料を返却しなかつた者
- (5) その他館長が不相当と認めた者

(駐車場の使用時間及び休日)

第11条 条例別表に掲げる駐車場を使用できる時間及び休日は、次のとおりとする。ただし、教育委員会が必要と認めるときは、これを変更することができる。

施設名	使用時間	休日
中央図書館駐車場	午前 8 時 30 分から午後 9 時 30 分まで	12 月 29 日から 1 月 3 日まで

(事務決裁)

第 12 条 事務決裁については、次項に定めるものを除き、岡山市教育委員会事務処理権限規則（平成 23 年市教育委員会規則第 11 号）に定めるところによるほか、岡山市教育委員会事務局事務決裁規程（平成 7 年市教育委員会訓令甲第 1 号。以下「事務決裁規程」という。）の規定を準用する。この場合において「課長」とあるのは「中央図書館長」と、「課長補佐」とあるのは「館長補佐」と読み替えるものとする。

- 2 1 件 10 万円未満の図書館資料の寄附採納に関する事項は、中央図書館長の専決事項とする。
- 3 第 1 項の規定にかかわらず事務決裁規程第 4 条第 1 項に規定する決裁区分が「C」以上の事項の事務の決裁については、生涯学習課長を経由しなければならない。

(事務成績の報告)

第 13 条 中央図書館長は、その月の事務成績を翌月 5 日までに教育委員会に報告しなければならない。

(勤務時間等)

第 14 条 職員の勤務時間及び休憩時間は、別に定める。

- 2 前項に定めるもののほか、職員の服務に関しては、事務局職員の例による。

(補則)

第 15 条 この規則に定めるもののほか、必要な事項は、教育委員会の承認を得て中央図書館長が定める。

附 則（平成 26 年市教育委員会規則第 1 号）

この規則は、平成 26 年 4 月 1 日から施行する。

## 岡山市立視聴覚ライブラリー条例

(昭和 43 年 3 月 25 日 市条例第 18 号)

(趣旨)

第 1 条 この条例は、地方教育行政の組織及び運営に関する法律（昭和 31 年法律第 162 号）第 30 条の規定に基づき、岡山市立視聴覚ライブラリー（以下「視聴覚ライブラリー」という。）の設置に関して、必要な事項を定めるものとする。

(設置)

第 2 条 視聴覚ライブラリーを岡山市北区二日市町 56 番地に設置する。

(視聴覚ライブラリーの目的)

第 3 条 視聴覚ライブラリーは、学校教育及び社会教育の振興に資するため、視聴覚教具、教材を収集整備し、その効果的利用を図ることを目的とする。

(事業)

第 4 条 視聴覚ライブラリーは、前条の目的を達成するため、次の事業を行なう。

- (1) 学校教育、社会教育における視聴覚方法について研究すること。
- (2) 視聴覚教具、教材を充実整備すること。
- (3) 視聴覚教具、教材を提供すること。
- (4) 視聴覚教育に関する講座、講習会を開催すること。
- (5) 視聴覚教具、教材の利用についての出版物を発行すること。
- (6) その他視聴覚教育の振興に資するため、必要な事業を行なうこと。

(使用の許可)

第 5 条 視聴覚ライブラリーの教具、教材を使用しようとするときは、岡山市教育委員会（以下「教育委員会」という。）の許可を受けなければならない。

(対価徴収の禁止)

第 6 条 使用者は、視聴覚教具、教材の使用にあたっては、いかなる対価も徴収してはならない。

(視聴覚教具、教材の弁償)

第 7 条 使用者が、教具、教材をき損し、又は滅失したときは、教育委員会の指示に従ってこれを原形に復し、又はその損害を弁償しなければならない。

(委任)

第8条 この条例に定めるもののほか必要な事項は、教育委員会が別に定める。

附 則（平成23年市条例第43号）

この条例は、平成23年4月1日から施行する。

### 岡山市立視聴覚ライブラリー条例施行規則

（昭和43年5月16日 市教育委員会規則第3号）

（趣旨）

第1条 この規則は、岡山市立視聴覚ライブラリー条例（昭和43年市条例第18号。以下「条例」という。）第8条の規定に基づき、条例の施行について、必要な事項を定めるものとする。

（職員）

第2条 岡山市立視聴覚ライブラリー（以下「視聴覚ライブラリー」という。）に館長を置く。

2 視聴覚ライブラリーに館長補佐、主査、副主査、主任、主事その他の職員を置くことができる。

（職務）

第3条 館長は、館務を掌理し、所属職員を指揮監督する。

2 館長補佐は、館長を補佐し、所属職員を指揮監督するとともに、館長に事故があるときは、その職務を代行する。

3 主査、副主査及び主任は、上司の命を受けて館の事務のうち特定の事項を処理し、所属職員を指揮監督する。

4 主事その他の職員は、上司の命を受けて館務に従事する。

（事務）

第4条 視聴覚ライブラリーにおける事務の内容は、次のとおりとする。

- (1) 視聴覚ライブラリー事業の企画及び執行に関すること。
- (2) 利用者に対する指導及び助言に関すること。
- (3) 施設設備の維持管理に関すること。

- (4) 予算の経理に関すること。
- (5) 文書の収受発送及び保存に関すること。
- (6) 調査、統計、記録に関すること。
- (7) 広報、宣伝に関すること。
- (8) 他の教育機関等との連絡及び協力に関すること。
- (9) その他視聴覚ライブラリーの事務に関すること。

(開館時間)

第5条 視聴覚ライブラリーの開館時間は、午前10時から午後6時までとする。ただし、木曜日については、午前11時から午後7時までとする。

2 館長が必要と認めるときは、これを変更することができる。

(休館日)

第6条 視聴覚ライブラリーの休館日は、次のとおりとする。

- (1) 月曜日及び毎月の第2日曜日
- (2) 国民の祝日に関する法律（昭和23年法律第178号）に規定する「国民の祝日」並びにその前日及び翌日が「国民の祝日」である日。ただし、「国民の祝日」が前号に規定する休館日に当たるときは、その翌日
- (3) 年末年始（12月28日から12月31日まで及び1月2日から1月4日まで）
- (4) 館内整理等のため、館長が必要と認めるとき。

2 館長が必要と認めるときは、前項の規定する休館日であつても、開館することができる。

(使用許可の範囲)

第7条 視聴覚ライブラリーの教具、教材は次の各号の一に該当するものが、教育上の目的で使用する場合に限り、これを許可する。

- (1) 岡山市立学校園
- (2) 社会教育関係団体
- (3) その他館長が適当と認めるもの。

(使用の許可)

第8条 条例第5条の規定により視聴覚ライブラリーの教具、教材の使用許可を受けようとする者は、視聴覚教具教材使用許可申請書（様式第1号）を岡山市教育委員会（以下「教育委員会」という。）へ提出しなければならない。

- 2 教育委員会は、前項の使用許可をしたときは、視聴覚教具教材使用許可書（様式第2号）により申請者に通知するものとする。

（事務決裁）

第9条 岡山市立視聴覚ライブラリーの事務決裁については、次項に定めるものを除き、岡山市教育委員会事務処理権限規則（平成23年市教育委員会規則第11号）に定めるところによるほか、岡山市教育委員会事務局事務決裁規程（平成7年市教育委員会訓令甲第1号）の規定を準用する。この場合において、「課長」とあるのは「館長」と読み替えるものとする。

- 2 教具教材の使用の許可及びその取消しについては、館長の専決事項とする。
- 3 第1項の規定にかかわらず、岡山市教育委員会事務局事務決裁規程第4条第1項に規定する決裁区分が「C」以上の事項の事務の決裁については、生涯学習課長を経由しなければならない。

（勤務時間等）

第10条 職員の勤務時間及び休憩時間は、別に定める。

- 2 前項に定めるもののほか、職員の服務に関しては、事務局職員の例による。

（報告）

第11条 館長は、その月の教具、教材の使用状況について翌月5日までに教育委員会に報告しなければならない。

（委任）

第12条 この規則に定めるもののほか必要な事項は、教育委員会の承認を得て館長が定める。

附 則（平成23年市教育委員会規則第14号）

この規則は、平成23年6月1日から施行する。

（※第8条関係の様式1号、様式2号は省略）

## 岡山市公園条例

(改正 平成 22 年 3 月 25 日市条例第 17 号)

(抜粋)

(西大寺緑花公園緑の図書室)

第 2 条の 2 西大寺緑花公園に体験学習を促進するため、緑の図書室を設置する。

2 この条例に定めのあるもののほか、緑の図書室の管理に関し必要な事項については、規則で定める。

附 則 (平成 22 年市条例第 74 号)

この条例は、公布の日から施行する。

## 岡山市公園条例施行規則

(昭和 36 年 1 月 30 日市規則第 2 号)

(抜粋)

(西大寺緑花公園緑の図書室の管理)

第 28 条 西大寺緑花公園緑の図書室の管理に関し必要な事項については、西大寺緑花公園緑の図書室管理規則(平成 22 年市規則第 19 号)に定める。

附 則(平成 22 年市規則第 29 号)

この規則中第 1 条の規定は平成 22 年 3 月 22 日から、第 2 条の規定は同年 4 月 1 日から施行する。

## 西大寺緑花公園緑の図書室管理規則

(平成22年2月25日市規則第19号)

(趣旨)

第1条 この規則は、岡山市公園条例(昭和35年市条例第11号)第2条の2の規定に基づき、西

大寺緑花公園緑の図書室(以下「図書室」という。)の管理に関し必要な事項を定めるものとする。

(運営時間)

第2条 図書室の運営時間は、午前10時から午後6時までとする。ただし、市長が必要と認めるときは、変更することができる。

(休止日)

第3条 図書室の運営休止日は、次のとおりとする。ただし、市長が必要と認めるときは、変更し、又は臨時に休止することができる。

- (1) 毎週月曜日及び毎月の第2日曜日
- (2) 国民の祝日に関する法律(昭和23年法律第178号)に規定する国民の祝日並びにその前日及び翌日が国民の祝日である日。ただし、国民の祝日が前号に規定する運営休止日に当たるときは、その翌日
- (3) 12月28日から12月31日まで及び翌年1月2日から1月4日まで
- (4) ばく書期間(9月及び10月中に10日間の範囲内において別に市長が定める日)

(資料の閲覧)

第4条 図書室の資料は、所定の場所において自由に閲覧することができる。ただし、市長が別に定めるものについては、この限りでない。

(資料の複写)

第5条 市長は、図書室の資料の複写をしようとする者に対して、次に掲げるものを除き、これを許可するものとする。

- (1) 著作権法(昭和45年法律第48号)に抵触するもの
  - (2) 技術上複写をすることが困難なもの
  - (3) 前2号に掲げるもののほか市長が複写をすることを不相当と認めたもの
- 2 市長は、図書室の資料の複写をしようとする者から、複写に係る経費として片面1枚につき10円を徴収するものとする。

(資料の室外貸出)

第6条 市長は、図書室の資料の室外貸出を受けようとする者に対して、別に定める手続により、あらかじめ利用者カードを交付し、貸出しを受ける際に提示させるものとする。

2 図書室の資料の室外貸出を受けようとする者は、市内に居住し、又は通勤し、若しくは通学する者とする。ただし、市長が特に必要と認める場合は、この限りでない。

(室外貸出の停止)



第7条 市長は、次の各号のいずれかに該当する者に対し、一定期間資料の室外貸出を停止するものとする。ただし、市長がやむを得ない理由があると認める場合は、この限りでない。

- (1) 室外貸出の手続で虚偽の行為を行った者
- (2) 故意により、資料を汚損し、又は紛失した者
- (3) 過失により、資料を汚損し、又は紛失した者で指示する方法により弁償しなかったもの
- (4) 正当な理由なく、期限内に資料を返却しなかった者
- (5) その他市長が不相当と認めた者

附 則

この規則は、平成22年4月1日から施行する。

**西大寺緑花公園緑の図書室処務規則**

(平成22年3月23日市教育委員会規則第8号)

(趣旨)

第1条 この規則は、岡山市公園条例(昭和35年市条例第11号)第2条の2の規定により設置された西大寺緑花公園緑の図書室(以下「緑の図書室」という。)の事務を処理するため、必要な事項を定めるものとする。

(職員)

第2条 緑の図書室に室長、主査、主任、司書その他の職員を置くことができる。

(職務)

第3条 室長は、緑の図書室の事務を掌理し、所属職員を指揮監督する。

2 主査及び主任は、上司の命を受けて緑の図書室の事務のうち特定の事項を処理し、職員を指揮監督する。

3 司書は、上司の命を受けて専門的事務に従事する。

4 その他の職員は、上司の命を受けて緑の図書室の事務に従事する。

(所掌事務)

第4条 緑の図書室は、次の事務を所掌する。

- (1) 文書の收受発送及び保存に関すること。
- (2) 調査、統計及び記録に関すること。
- (3) 広報及び宣伝に関すること。

- (4) 館内奉仕に関する事。
- (5) 館外奉仕に関する事。
- (6) 図書館関係施設及び類縁機関との相互協力に関する事。
- (7) 文化活動に関する事。
- (8) 利用者の秩序維持に関する事。
- (9) 利用の調査及び統計に関する事。
- (10) 資料の収集、整理、保存及び廃棄に関する事。
- (11) 寄贈資料の受入れ及び処理に関する事。
- (12) 資料の製本及び修理に関する事。

(事務決裁)

第5条 事務決裁については、岡山市立図書館条例施行規則(昭和58年市教育委員会規則第9号)第12条の規定を準用する。

(勤務時間等)

第6条 職員の勤務時間及び休憩時間は、別に定める。

2 前項に定めるもののほか、職員の服務に関しては、事務局職員の例による。

(委任)

第7条 この規則に定めるもののほか、必要な事項は、教育委員会が別に定める。

附 則

この規則は、平成22年4月1日から施行する。

## ◎平成25年度 利用・蔵書統計

A	人口(住民基本台帳による)平成26年3月31日現在 (参考:内外国人住民の人口)	703,443人 (9,099人)
B	個人登録者数(足守および公民館の重複分を含む)	350,956人
C	年度内個人貸出登録者数(足守および公民館の重複分を含む)	65,896人
D	個人貸出冊数	4,288,157点
E	個人貸出冊数(AVを除く)	3,988,794点
F	個人貸出冊数(公民館を除く, AVは含む)	4,174,495点
G	蔵書冊数(図書のみ)	1,563,673冊
H	購入図書冊数	69,401冊
I	図書館費(25年度当初予算)	569,697,000円
J	資料費(25年度当初予算)	118,300,000円
	※その他, 庭園都市推進課から予算令達を受けた西大寺緑花公園緑の図書室の資料費5,400,000円があり, それを含めると123,700,000円となる。	
K	図書費(25年度当初予算)	88,929,000円
	※その他, 庭園都市推進課から予算令達を受けた西大寺緑花公園緑の図書室の資料費5,400,000円があり, それを含めると94,329,000円となる。	
L	購入図書の平均単価	1,281円
M	職員数 平成25年4月現在 (各館内訳:中央32,幸町15,浦安3,伊島3,建部町2,御津3,瀬戸町3,灘崎3,緑5) (職員内訳:正規33(内司書26),嘱託司書19,再任用3,嘱託6,臨時8) ※他施設を主とする兼務,視聴覚ライブラリーを主に勤務場所とする職員は除く。	69人
N	正規職員数 平成25年4月現在 (各館内訳:中央21(内司書15),幸町8(内司書7),浦安2(内司書2),緑2(内司書2))	33人
1	市民一人当たりの貸出冊数(D/A)	6.1冊
2	市民一人当たりの図書館費(I/A)	810円
3	市民一人当たりの資料費(J/A)	168円
4	市民一人当たりの蔵書冊数(G/A)	2.2冊
5	市民一人当たりの購入図書冊数(H/A)	0.1冊
6	登録率(B/A)	49.9%
7	年度内貸出登録率(有効貸出登録率)(C/A)	9.4%
8	蔵書回転率(D/G)	2.7回
9	年度内貸出登録者一人当たりの貸出冊数(D/C)	65.1冊
10	職員一人当たりの奉仕人口(A/M)	10,195人
11	職員一人当たりの貸出冊数(D/M)	62,147冊
12	正規職員一人当たりの貸出冊数(D/N)	129,944冊
13	貸出コスト(I/D)	133円
14	貸出サービス指標(L×D/I)	9.6倍

## 1 個人貸出数

※個人貸出人数の児童は0歳～12歳、一般は13歳以上

	開館日数	個人貸出人数			個人貸出冊数				
		一般	児童	計	一般	児童	AV	相互貸借	計
中央	279	179,490	10,353	189,843	1,035,720	305,850	32,657	1,199 *1	1,375,426
幸町	279	223,827	14,029	237,856	667,361	198,376	231,842	726	1,098,305
浦安	276	42,723	2,832	45,555	194,656	103,719	4,813	69	303,257
足守	286	4,311	885	5,196	12,371	3,761	0	0	16,132
伊島	233	44,486	6,345	50,831	168,665	104,411	286	162	273,524
建部 *2	277	5,306	227	5,533	15,873	6,198	598	34	22,703
御津	278	12,245	1,651	13,896	43,354	32,931	2,391	54	78,730
瀬戸	278	21,670	2,617	24,287	71,021	38,349	3,034	71	112,475
灘崎	277	31,336	1,982	33,318	119,821	73,202	5,824	17	198,864
B M *3	-	13,881	4,712	18,593	57,081	44,078	174	0	101,333
緑	281	88,805	5,830	94,635	386,844	184,821	17,736	736	590,137
公民館	-	28,315	9,387	37,702	82,902	30,760	0	0	113,662
ふれあい	-	2,343	92	2,435	2,943	658	8	0	3,609
計	-	698,738	60,942	759,680	2,858,612	1,127,114	299,363	3,068	4,288,157

中央図書館1日平均入館者数 1,386人 緑の図書室の1日平均入退館者数 717人

\*1 他館から借用のうち、中央には障害者用資料の朗読テープ 239点 デイジー 660点  
計 899点 が含まれる。

\*2 建部町図書館は「鶴田連絡所」(建部町図書館のサービスポイント)の貸出人数(57人)と貸出冊数(133冊)を含んだ数値

\*3 BMは移動図書館のこと。移動図書館サービスポイント数 個人106 団体34 公民館29 身障者11 計180 (駐車場155)  
(平成25年4月現在)

## 2 個人登録者数

	個人登録者数 *4	内訳		年度内個人貸出登録者数*5	内訳			
		一般	児童		新規登録者数	継続登録者数	一般	児童
中央	138,643	134,412	4,231	20,914	2,294	18,620	19,215	1,699
幸町	109,837	106,964	2,873	14,860	2,017	12,843	13,564	1,296
浦安	28,197	26,882	1,315	5,423	716	4,707	4,867	556
足守 *6	568	401	167	568	-	-	401	167
伊島	16,867	15,564	1,303	3,238	578	2,660	2,636	602
建部	375	306	69	273	106	167	224	49
御津	2,369	1,965	404	961	180	781	762	199
瀬戸	1,550	1,139	411	1,092	441	651	803	289
灘崎	4,990	4,438	552	2,108	362	1,746	1,838	270
B M	14,162	12,453	1,709	2,053	487	1,566	1,248	805
緑	26,954	25,325	1,629	7,975	1,220	6,755	7,132	843
公民館 *6	6,402	4,331	2,071	6,402	-	-	4,331	2,071
ふれあい	42	38	4	29	21	8	28	1
計	350,956	334,218	16,738	65,896	-	-	57,049	8,847

\*4 個人登録者数は、コンピュータ化してから平成25年度末までに、その図書館で利用者カードを発行した登録者数。ただし、コンピュータ化していない足守と公民館は年度内個人貸出登録者のみの数値。また、ふれあいセンターで申込をした個人登録者数は、平成24年3月までは中央に含む。

\*5 年度内個人貸出登録者数は、個人登録者のうち25年度に図書館資料を借りた登録者数。25年度に利用者カードを発行した新規登録者と、24年度以前に登録した利用者で25年度に図書館資料を借りた継続登録者を合わせた数。利用者登録した館で計上される(複数の館で貸出があっても、重複での計上はせず登録した館のみで計上。23年度中のシステム変更により計上方法が変更になった)。

年度内個人貸出登録者数=内訳:(新規登録者数+継続登録者数)=内訳:(一般+児童)

\*6 コンピュータ化していない足守と公民館の登録者については他館との重複が予想される。

3 視聴覚資料貸出の内訳(個人貸出)

	カセット	CD	ビデオ	レーザーディスク	DVD	語学CD 朗読CD	CD-ROM	他AV資料*7	ハンディ キャップ	計
中 央	796	17,147	425	0	2,123	8,204	40	2,620	1,302	32,657
幸 町	117	128,563	13,648	0	84,601	3,421	18	1,474	0	231,842
浦 安	11	3,109	710	0	611	211	0	161	0	4,813
伊 島	0	0	0	0	0	112	0	174	0	286
建 部	0	192	164	0	214	7	0	21	0	598
御 津	0	1,587	402	0	356	13	0	33	0	2,391
瀬 戸	4	2,141	361	0	259	215	0	54	0	3,034
灘 崎	3	2,618	710	0	2,288	133	0	72	0	5,824
B M	0	124	1	0	41	1	0	7	0	174
緑	9	8,195	2,803	0	4,573	1,682	1	473	0	17,736
ふれあい	0	0	0	0	0	2	0	6	0	8
計	940	163,676	19,224	0	95,066	14,001	59	5,095	1,302	299,363

\*7 他AV資料とは、資料付属のCD、CD-ROM、DVDなど。

4 公民館図書コーナーの貸出の内訳

	貸出人数			貸出冊数			登録者数			配本冊数 *8
	一般	児童	計	一般	児童	計	一般	児童	計	
中 央	526	157	683	1,070	355	1,425	75	27	102	2,487
岡 南	691	113	804	1,922	328	2,250	87	24	111	2,502
岡 西	739	296	1,035	1,670	1,141	2,811	106	53	159	4,174
北	885	290	1,175	2,051	1,009	3,060	175	66	241	8,434
上 南	524	27	551	1,183	92	1,275	76	9	85	2,533
一 宮	1,691	779	2,470	6,043	2,669	8,712	220	141	361	6,695
津 高	741	296	1,037	2,324	1,012	3,336	95	57	152	5,361
高 松	1,470	538	2,008	3,898	1,688	5,586	205	171	376	5,741
吉 備	1,443	468	1,911	4,399	1,802	6,201	227	117	344	4,500
妹 尾	1,197	186	1,383	3,617	616	4,233	149	31	180	6,232
福 田	1,324	283	1,607	4,910	874	5,784	170	40	210	8,104
上 道	657	80	737	1,747	315	2,062	119	39	158	5,056
興 除	590	295	885	1,649	1,105	2,754	84	57	141	5,705
藤 田	378	101	479	890	358	1,248	74	28	102	2,923
大 元	777	249	1,026	2,284	764	3,048	154	71	225	4,864
東	1,040	223	1,263	4,041	782	4,823	109	33	142	4,782
南	503	575	1,078	1,630	2,047	3,677	75	101	176	8,441
旭 東	1,043	323	1,366	3,327	1,080	4,407	181	87	268	6,612
操 南	1,435	799	2,234	2,965	1,541	4,506	100	40	140	5,609
山 南	357	176	533	988	697	1,685	62	30	92	3,760
福 浜	1,202	294	1,496	3,519	979	4,498	202	86	288	8,128
富 山	1,244	247	1,491	3,661	816	4,477	176	84	260	7,194
芳 田	921	548	1,469	2,554	1,927	4,481	96	66	162	4,868
高 島	1,821	332	2,153	5,636	1,125	6,761	240	76	316	4,728
光 南 台	694	161	855	2,411	625	3,036	104	41	145	6,631
御 南 西	2,042	915	2,957	6,384	3,223	9,607	330	235	565	9,266
旭	494	262	756	1,123	464	1,587	64	34	98	3,247
東 山	1,670	318	1,988	4,522	1,166	5,688	178	69	247	11,123
万 富	212	56	268	480	160	640	394	158	552	1,711
西大寺*9	4	0	4	4	0	4	4	0	4	
計	28,315	9,387	37,702	82,902	30,760	113,662	4,331	2,071	6,402	161,411

\*8 公民館各館への配本冊数は移動図書館の蔵書冊数に含む。

\*9 平成24年7月より西大寺公民館へのサービスを開始。配本はしていない。

5 ふれあいセンターの貸出・予約の内訳

	個人貸出人数			個人貸出冊数				予約受付 件数	資料回送 数(ふれ あい ⇔ 中央図書 館)
	一般	児童	計	一般書	児童書	AV	計		
岡 山	815	22	837	960	173	2	1,135	1,105	10,743
北	193	13	206	184	233		417	306	3,284
西	786	56	842	1,192	123	4	1,319	1,190	7,246
南	496	1	497	550	112	2	664	350	5,481
西大寺	53		53	57	17		74	70	2,379
計	2,343	92	2,435	2,943	658	8	3,609	3,021	29,133

6 身体障害者家庭配本の内訳

登録者数			利用人数			貸出冊数			
一般	児童	計	一般	児童	計	一般書	児童書	AV	計
7	5	12	178	151	329	1,216	1,349	78	2,643

\*身体障害者家庭配本の数は、BMの個人登録者数、個人貸出人数・冊数に含む。

7 図書館資料等の代読サービス(対面朗読)

98回(内 中央 47回 幸町 51回 )

8 団体貸出数と他自治体図書館への貸出数

	利用団体数						団体貸出冊数			他自治体 図書館へ の貸出
	団体数*10			延べ団体数			学校園	その他 団体 (子ども文 庫など)	計	
	学校園	その他団体 (子ども文庫 など)	計	学校園	その他団体 (子ども文庫 など)	計				
中 央	100	31	131	649	195	844	6,995	5,236	12,231	1,368
幸 町	71	14	85	957	142	1,099	7,416	1,079	8,495	
浦 安	15	7	22	58	111	169	414	1,138	1,552	
足 守	1	1	2	1	7	8	1	37	38	
伊 島	15	5	20	76	32	108	456	158	614	
建 部	6	2	8	26	17	43	294	74	368	
御 津	15	2	17	498	10	508	4,726	28	4,754	
瀬 戸	9	7	16	38	134	172	282	330	612	
灘 崎	9	4	13	70	33	103	1,020	357	1,377	
B M	19	20	39	445	527	972	7,805	4,548	12,353	
緑	26	16	42	219	56	275	1,355	360	1,715	
公民館	—	—	—	—	—	—	—	—	—	
ふれあい										
合 計	*148	*87	*235	3,037	84	4,301	30,764	13,345	44,109	1,368

\*10「団体数」の合計値は、利用の重複を除いた全館の団体数のため、各館の合計と一致しない場合がある。

9 予約受付件数\*11

	予約受付件数				計
	窓口	館内 OPAC	Web OPAC	携帯	
中央 *12	65,759	22,812	130,821	10,593	229,985
幸町	66,281	23,193	126,770	6,364	222,608
浦安	15,247	4,870	29,603	971	50,691
足守	746	—	2,179	122	3,047
伊島	31,543	3,958	46,467	2,684	84,652
建部	4,206	59	1,898	0	6,163
御津	8,667	868	10,193	88	19,816
瀬戸	7,892	1,112	10,805	282	20,091
灘崎	14,744	1,551	19,837	1,788	37,920
B M	16,823	—	—	—	16,823
緑	31,817	9,468	53,312	3,599	98,196
公民館	12,830	—	—	—	12,830
計	276,555	67,891	431,885	26,491	802,822

\*11 予約受付件数とは、所蔵資料に対する予約と未所蔵資料の資料に対するリクエストを合わせた数。なお、公民館の予約件数は図書館から公民館への貸出冊数で算出

\*12 中央の予約受付件数にはふれあいセンターでの受付分3,021件を含む。

10 読書案内・レファレンス受付件数

(1) 中央図書館2階カウンター

口頭	電話	文書	メール	計
675	247	8	13	943

(2) 中央図書館2階カウンター以外の読書案内・レファレンス受付分

館	読書案内・レファレンス 受付
中央	9,035
幸町	20,748
浦安	2,793
伊島	4,454
建部	576
御津	2,981
瀬戸	1,634
灘崎	2,748
緑	3,104
計	48,073

11 閉架書庫の利用(中央図書館のみ)

1階カウンター	図書・雑誌	100,612点
2階カウンター	図書	4,631点
	新聞	2,578点
	特殊文庫 (国富文庫・燕々文庫, 岡山市合併前の町村資 料など)	629点
	計	7,838点
合計		108,450点

12 複写枚数

	モノクロ	カラー	計
中央	43,492	2,138	45,630
幸町	15,815	857	16,672
浦安	1,207		1,207
建部	880		880
御津	698		698
瀬戸	1,256		1,256
灘崎	383		383
緑	3,892		3,892
計	67,623	2,995	70,618

13 マイクロフィルム利用本数

中央図書館 9本

14 インターネット端末利用回数

中央図書館 2,043回

幸町図書館 1,503回

御津図書館 259回

瀬戸町図書館 1,082回

15 持ち込みパソコン用電源利用回数

中央図書館 112回

幸町図書館 18回

浦安図書館 21回

建部町図書館 1回

緑の図書室 0回

16 インターネット用ケーブル利用回数

中央図書館 118回

17 有料データベース利用回数

中央図書館 37回

幸町図書館 44回

18 視覚障害者支援パソコン利用回数(音訳・点訳等)

中央図書館 2回

19 CD-ROM利用回数

中央図書館 3回



20 ビデオ視聴利用人数

建部町図書館\*13 117人

灘崎町図書館 448人

\*13 建部町図書館は平成25年4月は故障のため使用できず

21 OPAC(ホームページや館内利用者用検索機)利用状況

OPAC利用状況	パソコン	携帯	館内OPAC
トップページアクセス数*14	720,431	9,946	-
お知らせページ	50	952	1,952
資料検索	1,394,559	51,751	663,353
新着資料一覧	72,158	9,455	20,369
貸出ベスト	11,198	1,332	6,581
予約ベスト	12,922	1,707	6,664
予約	237,473	26,492	57,902
貸出照会・予約照会	1,369,536	108,197	88,693
予約状況変更	3,662	118	706
予約取消	10,782	734	1,497
貸出延長	146,836	9,532	6,185
メールアドレス・パスワード変更	4,511	231	1,578
カレンダー閲覧	46,010	6,950	11,843
新着資料お知らせメールサービス新規登録	552	-	5

\*14:パソコンは10月2日より、携帯は10月4日より計測(携帯のアクセス数に関し、2月分のみ不具合のため計上できず)

22 資料整理状況

(1) 図書

	本年度購入冊数			本年度受入冊数			除籍
	一般書	児童書	計	一般書	児童書	計	
中 央	24,258	3,438	27,696	26,182	3,509	29,691	15,766
幸 町	11,518	2,207	13,725	12,741	2,297	15,038	6,291
浦 安	2,976	1,208	4,184	3,152	1,227	4,379	14,310
伊 島	1,976	785	2,761	2,059	823	2,882	424
建 部	531	243	774	680	270	950	571
御 津	1,092	625	1,717	1,206	650	1,856	3,455
瀬 戸	1,069	562	1,631	1,337	667	2,004	3,673
灘 崎	1,747	637	2,384	1,961	705	2,666	2,130
B M	5,869	3,063	8,932	5,904	3,070	8,974	18,893
緑	3,880	1,717	5,597	4,673	1,803	6,476	2,708
計	54,916	14,485	69,401	59,895	15,021	74,916	68,221

(2) 雑誌・新聞(平成25年4月1日現在)

	本年度末蔵書冊数		
	一般書	児童書	計
中 央	687,705	151,457	839,162
幸 町	134,951	50,655	185,606
浦 安	43,091	22,427	65,518
伊 島	15,103	11,191	26,294
建 部	16,771	9,224	25,995
御 津	22,182	15,229	37,411
瀬 戸	26,842	11,638	38,480
灘 崎	30,057	14,326	44,383
B M	124,618	97,307	221,925
緑	55,364	23,535	78,899
計	1,156,684	406,989	1,563,673

	購入タイトル数	
	雑誌	新聞
中 央	491	34
幸 町	367	14
浦 安	147	9
足 守	34	2
伊 島	48	
建 部	35	3
御 津	56	6
瀬 戸	55	7
灘 崎	65	7
B M	28	
緑	184	9
タイトル数計	587	38

足守図書館 配本冊数13,642冊(一般書7,789冊 児童書5,853冊)

\* 足守図書館の配本冊数はBMの蔵書冊数に含む。

## (3) 視聴覚資料

	本年度受入点数									除籍
	カセット	CD	ビデオ	レーザーディスク	DVD	語学CD 朗読CD	CD-ROM	他AV資料	ハンディキャップ	
中央		8	1		21	68	2	17	164	55
幸町		607			729	41		3		63
浦安		3			3					1
伊島										
建部		3			7					1
御津					1					3
瀬戸		5			1					2
灘崎		16			1					
緑		14			13	1		2		2
計		656	1		776	110	2	22	164	127

	本年度末所蔵点数									計
	カセット	CD	ビデオ	レーザーディスク	DVD	語学CD 朗読CD	CD-ROM	他AV資料	ハンディキャップ	
中央	2,060	1,768	95		74	2,836	139	495	4,513	11,980
幸町	17	26,256	10,807	704	7,603	632	23	70		46,112
浦安		290	135		31	14	1	11		482
伊島								2		2
建部		152	323		47	14		6		542
御津		467	401		80	3		6		957
瀬戸		136	219		13	65		2		435
灘崎	3	351	178		240	141		2		915
緑		804	671		437	435		28		2,375
計	2,080	30,224	12,829	704	8,525	4,140	163	622	4,513	63,800

## (4) マイクロフィルム

中央 1,249巻

## 23 行事・集会活動

## (1) 中央図書館

## 児童向け行事

	回数	参加人数
絵本読み聞かせ体験	14回	495人
ほっとひといき親子ふれあいタイム	11回	217人
おやおたのしみ会	10回	256人
かみしばいのじかん	68回	966人
えほんのじかん	10回	143人
おはなしのじかん	10回	171人
人形劇	5回	358人
緑のカーテン大作戦!	3回	42人
絵本に出てくるおいしいレシピ(岡輝公民館・岡山南高校共催)(場所:岡輝公民館)	3回	39人
子ども映画会	2回	56人
はるのおはなし会	1回	33人
子ども読書の日 スペシャルかみしばい	3回	29人
子ども読書の日 えほんのじかん	1回	17人
子ども読書の日 おはなしのじかんスペシャル	1回	26人
子ども読書の日 わくわくコンサート	1回	19人
子ども読書週間「大すき!この本みんなのおすすめ大募集!」(足守を除く市立図書館全館にて)	4/12~ 5/11	20人
第25回めだかの学校環境祭り(6/2) (移動図書館3号車 運転手1名 司書2名参加)	1回	図書貸出 ・貸出人数77人 ・貸出冊数146冊 おはなし会 3回 97人
つくろう!かざろう!たなばたかざり	1回	67人
大型かみしばい	1回	32人
なつのおはなしの会	1回	32人
ゴーヤ収穫祭(公民館共催行事) (場所:岡輝公民館)	1回	17人
読書週間 スペシャルかみしばいのじかん	4回	75人
読書週間 えほんのじかん	1回	6人
読書週間 おはなしのじかんスペシャル	1回	10人
読書週間 腹話術	1回	38人
読書週間 光とあそぼう	1回	25人
読書週間 ぶっく・ブック・BOOK	1回	20人
わくわく子どもまつりin岡山ドーム(11/3) (移動図書館3号車 運転手1名 司書3名参加)	1回	図書貸出 ・貸出人数39人 ・貸出冊数217冊 おはなし会 4回 75人
岡山市立中央図書館30周年記念 とっくんこ 2013 絵本作家野村たかあきがやってくる!	1回	55人
クリスマス会	1回	48人
クリスマス飾ろう!	1回	45人
年はじめ 筆をつかって書いちゃおう!	1回	75人
ふゆのおはなし会	1回	52人
鬼にへんし〜ん!	1回	39人
ぶっく・ブック・BOOK	1回	23人
おひなさまを作ろう!	1回	39人
藤田桜さんの絵本を読もう!	1回	14人
布貼り絵に挑戦!〜メッセージカードをつくろう〜	1回	36人

## 一般向け行事

	回数	参加人数
名作映画会	12回	590人
郷土岡山を学ぶ上映会	12回	293人
音訳ボランティア初級講座	15回	59人
音訳ボランティア上級講座	12回	240人
本をたのしむ会	2回	8人
古文書入門講座	17回	600人
古文書を読む会	19回	616人
岡山市立図書館所蔵の古文書から見えてくる岡山の歴史のあれこれ	1回	57人
岡山市立中央図書館開館30周年記念講座「古文書のたのしみを語る〜古文書の世界へのご招待〜」	1回	39人
施設利用	68回	

## (2) 幸町図書館

児童向け行事	回数	参加人数
絵本読み聞かせ体験	12回	282人
ほっとひといき親子ふれあいタイム	12回	191人
えほんのじかん	11回	154人
おはなしの会	23回	360人
おたのしみ会	22回	307人
親子おたのしみ会	19回	159人
金ようおたのしみ会	8回	83人
小学生のためのおはなし会	2回	33人
ハングルでえほんのじかん	2回	45人
中国語でえほんのじかん	2回	62人
人形劇	2回	117人
壁新聞を作ろう!	2回	26人
おたのしみ会スペシャル	1回	20人
こどもの日 おはなし会	1回	11人
子どもの読書週間スペシャル なぞなぞのトビラ	1回	35人
子どもの読書週間 おたのしみ会	1回	20人
腹話術	1回	42人
こわ〜いおはなしの会	1回	60人
ロボット博士になろう!	1回	50人
図書館で環境学習〜めざせNISHIGAWA博士! 【水質編】〜	1回	11人
夏休み子ども科学教室	1回	41人
影絵	1回	63人
えほんのじかんスペシャル	1回	15人
クリスマスおたのしみ会	1回	71人
こどもクリスマス会	1回	30人
新春・本の福袋(2014/1/5開館より30袋)	1回	
アンサンブル・ミニコンサート	1回	35人
オルガンと絵本のミニコンサート	1回	32人
アコーディオン・ミニコンサート	1回	45人
篠笛・ミニコンサート	1回	13人
クラリネット・ミニコンサート	1回	47人
ジュニアオーケストラ・ミニコンサート	1回	41人
琴・尺八・ミニコンサート	1回	33人
歌とギターとマンドリンミニコンサート	1回	29人
一般向け行事	回数	参加人数
映画会	85回	2,482人
名作映画会	12回	304人
古典を楽しむ会	21回	307人
文章教室	12回	100人
大人のためのおはなし会	2回	125人
「本と写真で知るシリア」写真展とミニ講演会 (2013/6/8～2013/6/16)	1回	121人
施設利用	193回	

## (3) 浦安総合公園図書館

児童向け行事	回数	参加人数
かみしばいのじかん	21回	245人
えほんのじかん	44回	365人
おはなしのじかん	11回	107人
子ども読書の日 絵本を楽しもう	1回	2人
子ども読書の日 おはなしのじかん	1回	7人
子ども読書の日 えほんのじかん	1回	7人
読書週間 えほんのじかんスペシャル	1回	10人
クリスマス かみしばいのじかんスペシャル	1回	8人
一般向け行事	回数	参加人数
浦安図書館読書サークル	12回	50人

## (4)伊島図書館

児童向け行事	回数	参加人数
おたのしみ会	10回	113人
クリスマス会	1回	30人

## (5)建部町図書館

児童向け行事	回数	参加人数
おはなし会	4回	14人
えほんのじかん	11回	25人
出張おはなし会(保育園等)	12回	265人
子どもビデオシアター	5回	16人
おはなし会スペシャル	1回	14人
としょかんフェスティバル	1回	49人
なかよしクリスマス会	1回	28人
一般向け行事	回数	参加人数
本の交換会	1回	25人

## (6)御津図書館

児童向け行事	回数	参加人数
おはなしかい	22回	187人
おやこdeシネマ	5回	42人
おはなしかいスペシャル	1回	30人

## (7)瀬戸町図書館

児童向け行事	回数	参加人数
おはなし会	29回	188人
おはなしのじかん	12回	72人
おはなしタイム	3回	18人
腹話術	1回	12人
親子切り紙教室	1回	11人
お手玉を作ってあそぼう!	1回	10人
こわいおはなしのかい	1回	7人
こども映画会	1回	12人
ミーママのおたのしみ会	1回	14人
クリスマスお楽しみ会	1回	55人
招き猫絵付け体験(小学生以上)	1回	23人
紙ねんどでつくるおひなさま	1回	11人
図書館たんてい団	1回	7人
ひなのおはなし会	1回	7人
一般向け行事	回数	参加人数
切り紙講座	5回	41人
招き猫絵付け体験(大人向け)	2回	10人
朗読CD視聴会	1回	3人
ペーパークラフトのお雛様を作ろう	1回	10人
お琴のミニコンサート	1回	29人

## (8)灘崎図書館

児童向け行事	回数	参加人数
おはなしのへや	27回	114人
絵本読み聞かせ体験	12回	133人
おはなしひろば	3回	164人
夏休みこども映画会	2回	128人
こどもの日おたのしみ会	1回	9人
秋のおはなし会	1回	30人

## (9) 西大寺緑花公園緑の図書室

児童向け行事	回数	参加人数
えほんのじかん	42回	542人
かみしばいのじかん	13回	215人
ほっとひといき親子ふれあいタイム	9回	94人
人形劇	2回	121人
春のこども会	2回	126人
壁新聞をつくろう!	2回	23人
大型かみしばい	1回	55人
おはなしのじかん	1回	14人
七夕公演	1回	23人
夏のこども会	1回	38人
子どもえいが会	1回	34人
としょかんナビ	1回	6人
ロボットはかせになろう!	1回	50人
絵本読み聞かせ体験	1回	18人
腹話術	1回	32人
冬のこども会	1回	43人
成本和子さん朗読会	1回	31人
クリスマスカードを作ろう	1回	14人
どんと焼き(百花プラザ共催)	1回	67人
恐竜博士になろう	1回	95人
一般向け行事	回数	参加人数
備前の国西大寺歴史と人物の物語り	5回	216人
名作映画会	12回	2,187人
写真が語西大寺会陽	1回	6人

## 24 展示

## 中央図書館(2階展示コーナー)

「地球環境問題ポスターコンクール作品展」	3/16～4/7
「岡山市立中央図書館開館30周年記念展 岡山市立図書館のあゆみ」	4/27～5/26
「図書館所蔵資料で見る高松城水攻展」	6/1～6/30
「岡山市立中央図書館開館30周年記念 ～池田遥邨展」	7/6～7/30
「倉敷市立中央図書館所蔵 三島中洲展」～岡山市立中央図書館&倉敷市立中央図書館 開館30周年記念 交換展示～	8/3～9/26
「岡山市立図書館の古文書のあれこれ」	10/18～11/9
「藤田桜布貼り絵原画展」	11/12～11/19
「岡山古文書を読む会の活動成果展」	12/1～1/26
「第二十九回坪田讓治文学賞記念 坪田讓治展」	2/1～2/28
「藤田桜原画展」	3/4～3/12
「地球環境問題ポスターコンクール作品展」	3/15～4/6

## 瀬戸町図書館

「瀬戸町ゆかりの作家展」	5/28～6/2
「福を呼ぶ招き猫 特別展」	1/23～1/28
「せとのひなまつり」	3/25～4/1

25 視察・見学等	件数	人数
中央図書館		
職場体験・プレジョブ(中学生・高校生・大学生)	7件	12人
インターンシップ(大学生)	1件	2人
見学(園児・児童・大学生 ・「古文書のたのしみを語る」講座参加者)	9件	218人
幸町図書館		
職場体験(中学生)	1件	2人
見学(児童・中学生)	3件	124人
視察(他自治体団体)	1件	11人
浦安総合公園図書館		
職場体験(高校生)	1件	2人
見学(園児・児童)	3件	140人
伊島図書館		
視察(他自治体職員)	1件	2人
建部町図書館		
見学(園児)	3件	53人
職場体験(中学生)	1件	2人
御津図書館		
職場体験(中学生)	1件	2人
見学(園児・児童)	11件	310人
瀬戸町図書館		
職場体験(中学生)	2件	6人
見学(園児・児童)	3件	221人
灘崎図書館		
見学(児童・中学生)	2件	105人
西大寺緑花公園緑の図書室		
職場体験(中学生)	1件	3人
見学(児童)	2件	58人
視察(他自治体団体)	1件	11人

26 中学生ボランティア活動(11月～3月)  
 中央図書館(岡輝中学校生徒)  
 書棚整理・配架・行事の準備(工作)等 延べ14人参加

27 岡山市子ども読書活動推進委員会事務局業務  
 (1)子ども読書関連グループ出張活動の問い合わせ 15回  
 (2)ボランティア活動希望等の問い合わせ 1回



28 当館所蔵貴重資料の出陳, 出版物への掲載等

資料名	利用者	利用方法・用途
「高松城水攻築堤の図」	(株) ベストセラーズ	「歴史人別冊『武將の死の真実』(H25.5発行)」に掲載(画像データ)
	(株) メディアユニオン	『官兵衛の軍師力』(辰巳出版、H25.10月出版予定)に掲載(ネガフィルム)
	(株) G. B	『黒田官兵衛パーフェクトブック』(三オブックス、H25.10.7出版予定)に掲載(写真)
	ユニビジョン	『軍師・官兵衛(仮)』(メディアソフト、H25.10月出版予定)に掲載(画像データ)
	NHK出版	『NHK大河ドラマ・ストーリー 軍師官兵衛 前編』(H25.12.31出版予定)に掲載(ポジフィルム)
	(株) システム	『黒田官兵衛の生涯』(姫路市教育委員会、H25.12月発行予定)に掲載(画像データ)
	山陽新聞社	H26.1.1の山陽新聞朝刊に掲載(画像データ)
	NHKエンタープライズ	「チャンネル銀河」(チャンネル銀河(株))で映像の再使用
	西東社	「大迫力! 写真と絵でわかる日本のナンバー2」(H26.3月出版予定)に掲載(ポジフィルム)
	NHKプラネット九州支社	「黒田官兵衛資料館」(大分県中津市)に複製を展示(画像データ)
	おかやま観光コンベンション協会	平成26年度岡山城春季特別展「黒田官兵衛の生きた時代-岡山の戦国の世」に展示
	はる制作室	別冊宝島「日本戦国史」に掲載(画像データ)
「カナミツ電機工場の写真(『郷土歴史アルバム(工場)』収録)」	オチダシュンスケ	岡山放送「夢見る金バク」(H25.5.24放送)で放映
坪田譲治の色紙「心遠きところ花静かなる田園あり」	山陽新聞社	『吉備国「農」の風景』(村上進通 著)に掲載
『防空警防詳報』ほか11点(「町村文庫」「坪田文庫」収蔵資料ほか)	岡山市シテイミュージアム	「戦争の中の子どもたち」(H25.6.14~7.7)へ出陳
池田茂政の写真(『郷土歴史アルバム(人物)』収録)	岡山県立博物館	複製を「岡藩の幕末」(H25.6.11~7.21)へ出陳および博物館講座で使用
	個人	機関誌『維新の風』(京都霊山歴史館)に掲載(画像データ)
坪田譲治の写真(「坪田文庫」)	個人	『児童文学2』(H25.9月出版予定)に掲載
	旭出版企画	『ライブエナジー』(103号、東京ガス、H25.10月出版予定)に掲載(画像データ)
『ミモザ 5号』(「燕々文庫」)	寒風陶芸会館	「黙水さんまつり」(H25.6.11~6.16)へ出陳
岡山市立図書館の写真(『岡山の図書館』掲載資料)	山陽新聞社	山陽新聞朝刊「図書館物語 上・下」(H25.6.15~6.16)に掲載
国道53号線の写真(『郷土歴史アルバム(商店街・交通)』収録)	中国地方公益推進会議 かわ・みちサポーター部会	『写真に見る国道53号の今昔』に掲載
『吉備国史』の中の「内田氏蔵海面古図」	TBSビジョン	BS-TBS「美しい日本に出会う旅〜勘九郎 街道をゆく〜」(H25.7.31放送)で放映
岡山城の写真(『郷土歴史アルバム』収録)	碧水社	『日本の城』42号(デアゴスティーニ社刊 碧水社編)に掲載(画像データ)
『岡山鏡』	個人	『マンスリーレポート』(岡山経済研究所)に論文掲載
河本立軒の肖像、「経誼書院」扁額	岡山県立美術館	小冊子『岡山ゆかりの地獄草紙と餓鬼草紙』(山陽新聞社、H25.10.31出版予定)に掲載(画像データ)
宇喜多直家の写真(『郷土歴史写真』(パネル)収録)	美作国建国1300年記念事業実行委員会	『みんなで学ぶ ふるさと美作の歩み』に掲載(画像データ)
「貴嶺扇広告」(「国富文庫」)	個人	『成城大学共通教育論集』(H26.3月発行予定)に掲載
坪田譲治アルバム(「坪田文庫」)	岡山市シテイミュージアム	岡山市シテイミュージアム館内及び坪田譲治文学賞贈呈式での上映
		展覧会「坪田譲治とおかやま」に展示(画像データ)
備前軍記(上・中・下)	おかやま観光コンベンション協会	平成26年度岡山城春季特別展「黒田官兵衛の生きた時代-岡山の戦国の世」に展示
「最新詳密岡山市街地図」	岡山市シテイミュージアム	リーフレット(小中学生向け及び英語版)に掲載
「中国鉄道」(絵はがき)	中国地方総合研究センター	「中国総研地域再発見BOOK⑤鉄道・軌道編」に掲載(画像データ)

## ◎平成25年度分類別貸出冊数

### ○平成25年度分類別一般書貸出冊数

	総記	郷土	哲学・宗教	歴史・地理	社会科学	自然科学	技術	家庭・生活	産業	芸術	言語	文学	日本の小説	漫画	※ESD	雑誌	AV資料	計
貸出冊数	28,582	17,423	96,827	159,138	152,003	122,190	53,824	408,951	73,160	144,417	23,525	177,125	821,259	175,985	910	312,402	299,363	3,067,084
割合	(0.9%)	(0.6%)	(3.2%)	(5.2%)	(5.0%)	(4.0%)	(1.8%)	(13.3%)	(2.4%)	(4.7%)	(0.8%)	(5.8%)	(26.8%)	(5.7%)	(0.0%)	(10.2%)	(9.8%)	

※「ESD」: ESD活動に資するために購入・受入した資料

※コンピュータによる貸出のみ。公民館等での貸出は含まない。

※AV資料は一般に含む。

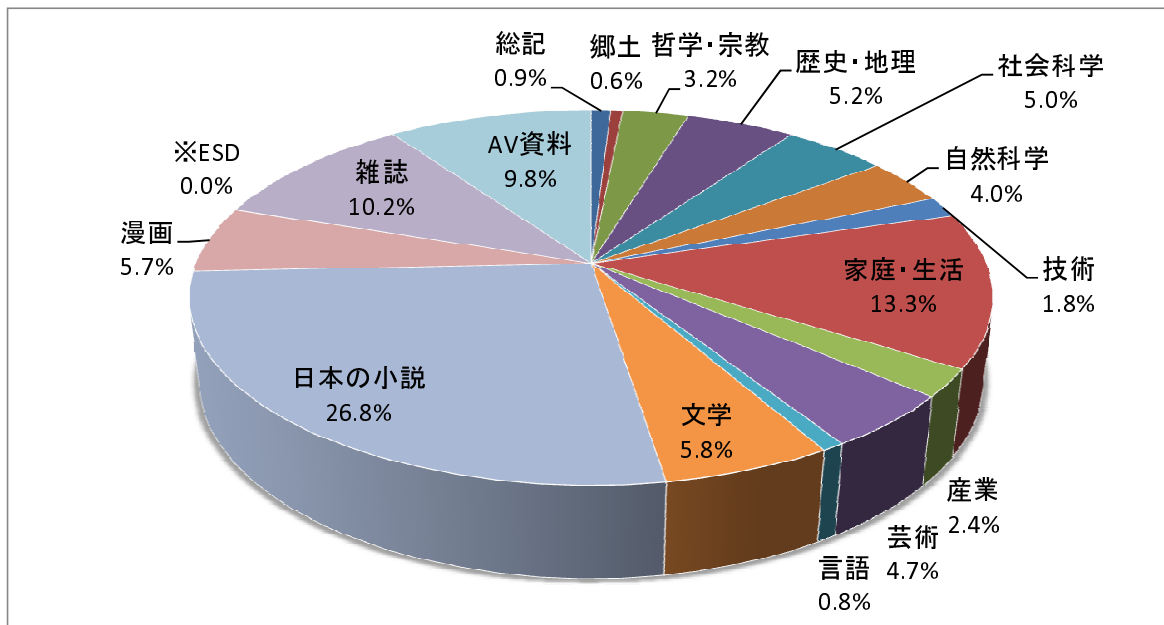

### ○平成25年度分類別児童書貸出冊数

	総記	郷土	哲学・宗教	歴史・地理	社会科学	自然科学	技術	産業	芸術	言語	文学	紙芝居	絵本	日本のよみもの	漫画	※ESD	雑誌	計
貸出冊数	3,649	2,666	8,465	23,230	10,556	51,325	24,845	8,636	45,488	6,872	47,487	16,508	548,046	199,838	87,202	817	7,631	1,093,261
割合	(0.3%)	(0.2%)	(0.8%)	(2.1%)	(1.0%)	(4.7%)	(2.3%)	(0.8%)	(4.2%)	(0.6%)	(4.3%)	(1.5%)	(50.1%)	(18.3%)	(8.0%)	(0.1%)	(0.7%)	

※「ESD」: ESD活動に資するために購入・受入した資料

※コンピュータによる貸出のみ。公民館等での貸出は含まない。

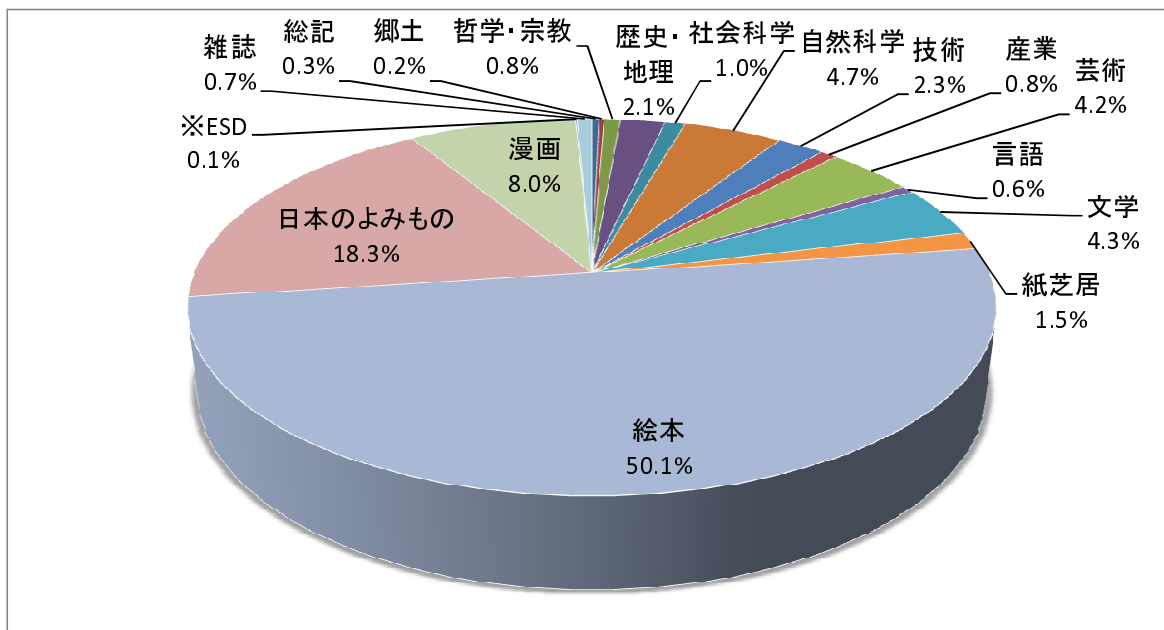

## ◎平成25年度分類別受入・蔵書冊数

### ○平成25年度分類別一般書受入状況

館名	分類	分類別															計
		総記	郷土	哲学・宗教	歴史・地理	社会科学	自然科学	技術	家庭・生活	産業	芸術	言語	文学	日本の小説	漫画	※ESD	
中央	購入冊数 (分類別構成比)	487 (2.0%)	357 (1.5%)	1,198 (4.9%)	1,717 (7.1%)	3,170 (13.1%)	1,887 (7.8%)	898 (3.7%)	2,411 (9.9%)	874 (3.6%)	1,907 (7.9%)	359 (1.5%)	2,019 (8.3%)	6,350 (26.2%)	322 (1.3%)	302 (1.2%)	24,258
	受入冊数 (分類別構成比)	508 (1.9%)	1,494 (5.7%)	1,222 (4.7%)	1,760 (6.7%)	3,286 (12.6%)	1,928 (7.4%)	917 (3.5%)	2,429 (9.3%)	895 (3.4%)	1,961 (7.5%)	363 (1.4%)	2,091 (8.0%)	6,573 (25.1%)	413 (1.6%)	342 (1.3%)	
幸町	購入冊数 (分類別構成比)	222 (1.9%)	78 (0.7%)	504 (4.4%)	1,085 (9.4%)	1,359 (11.8%)	890 (7.7%)	408 (3.5%)	1,807 (15.7%)	453 (3.9%)	783 (6.8%)	184 (1.6%)	979 (8.5%)	2,415 (21.0%)	322 (2.8%)	29 (0.3%)	11,518
	受入冊数 (分類別構成比)	253 (2.0%)	295 (2.3%)	537 (4.2%)	1,128 (8.9%)	1,401 (11.0%)	929 (7.3%)	421 (3.3%)	1,841 (14.4%)	468 (3.7%)	821 (6.4%)	192 (1.5%)	1,223 (9.6%)	2,673 (21.0%)	529 (4.2%)	30 (0.2%)	
浦安	購入冊数 (分類別構成比)	27 (0.9%)	16 (0.5%)	145 (4.9%)	321 (10.8%)	170 (5.7%)	175 (5.9%)	88 (3.0%)	624 (21.0%)	86 (2.9%)	185 (6.2%)	21 (0.7%)	196 (6.6%)	847 (28.5%)	39 (1.3%)	36 (1.2%)	2,976
	受入冊数 (分類別構成比)	27 (0.9%)	27 (0.9%)	147 (4.7%)	322 (10.2%)	174 (5.5%)	178 (5.6%)	88 (2.8%)	625 (19.8%)	88 (2.8%)	211 (6.7%)	22 (0.7%)	219 (6.9%)	897 (28.5%)	90 (2.9%)	37 (1.2%)	
伊島	購入冊数 (分類別構成比)	14 (0.7%)	3 (0.2%)	55 (2.8%)	173 (8.8%)	178 (9.0%)	161 (8.1%)	52 (2.6%)	437 (22.1%)	53 (2.7%)	68 (3.4%)	11 (0.6%)	169 (8.6%)	541 (27.4%)	17 (0.9%)	44 (2.2%)	1,976
	受入冊数 (分類別構成比)	15 (0.7%)	9 (0.4%)	58 (2.8%)	176 (8.5%)	182 (8.8%)	165 (8.0%)	53 (2.6%)	449 (21.8%)	55 (2.7%)	71 (3.4%)	11 (0.5%)	176 (8.5%)	576 (28.0%)	18 (0.9%)	45 (2.2%)	
建部	購入冊数 (分類別構成比)	1 (0.2%)	11 (2.1%)	11 (2.1%)	11 (2.1%)	8 (1.5%)	19 (3.6%)	5 (0.9%)	70 (13.2%)	9 (1.7%)	10 (1.9%)	1 (0.2%)	20 (3.8%)	320 (60.3%)	0 (0.0%)	35 (6.6%)	531
	受入冊数 (分類別構成比)	1 (0.1%)	42 (6.2%)	15 (2.2%)	14 (2.1%)	16 (2.4%)	25 (3.7%)	5 (0.7%)	80 (11.8%)	10 (1.5%)	15 (2.2%)	1 (0.1%)	60 (8.8%)	361 (53.1%)	0 (0.0%)	35 (5.1%)	
御津	購入冊数 (分類別構成比)	5 (0.5%)	14 (1.3%)	23 (2.1%)	86 (7.9%)	55 (5.0%)	42 (3.8%)	26 (2.4%)	232 (21.2%)	29 (2.7%)	29 (2.7%)	5 (0.5%)	87 (8.0%)	415 (38.0%)	12 (1.1%)	32 (2.9%)	1,092
	受入冊数 (分類別構成比)	6 (0.5%)	18 (1.5%)	26 (2.2%)	89 (7.4%)	63 (5.2%)	45 (3.7%)	30 (2.5%)	234 (19.4%)	29 (2.4%)	30 (2.5%)	6 (0.5%)	108 (9.0%)	474 (39.3%)	16 (1.3%)	32 (2.7%)	
瀬戸	購入冊数 (分類別構成比)	5 (0.5%)	10 (0.9%)	19 (1.8%)	92 (8.6%)	54 (5.1%)	55 (5.1%)	13 (1.2%)	176 (16.5%)	30 (2.8%)	54 (5.1%)	10 (0.9%)	86 (8.0%)	433 (40.5%)	3 (0.3%)	29 (2.7%)	1,069
	受入冊数 (分類別構成比)	14 (1.0%)	46 (3.4%)	31 (2.3%)	104 (7.8%)	84 (6.3%)	75 (5.6%)	19 (1.4%)	183 (13.7%)	35 (2.6%)	66 (4.9%)	12 (0.9%)	119 (8.9%)	515 (38.5%)	5 (0.4%)	29 (2.2%)	
灘崎	購入冊数 (分類別構成比)	12 (0.7%)	13 (0.7%)	37 (2.1%)	85 (4.9%)	89 (5.1%)	87 (5.0%)	36 (2.1%)	450 (25.8%)	57 (3.3%)	65 (3.7%)	15 (0.9%)	63 (3.6%)	694 (39.7%)	14 (0.8%)	30 (1.7%)	1,747
	受入冊数 (分類別構成比)	15 (0.8%)	32 (1.6%)	41 (2.1%)	93 (4.7%)	99 (5.0%)	90 (4.6%)	40 (2.3%)	454 (23.2%)	59 (3.0%)	73 (3.7%)	17 (0.9%)	81 (4.1%)	793 (40.4%)	44 (2.2%)	30 (1.5%)	
BM	購入冊数 (分類別構成比)	11 (0.2%)	1 (0.0%)	100 (1.7%)	53 (0.9%)	159 (2.7%)	33 (5.3%)	49 (0.8%)	1,275 (21.7%)	156 (2.7%)	137 (2.3%)	17 (0.3%)	742 (12.6%)	2,653 (45.2%)	39 (0.7%)	164 (2.8%)	5,869
	受入冊数 (分類別構成比)	11 (0.2%)	2 (0.0%)	100 (1.7%)	53 (0.9%)	159 (2.7%)	34 (5.3%)	49 (0.8%)	1,278 (21.6%)	158 (2.7%)	138 (2.3%)	17 (0.3%)	744 (12.6%)	2,678 (45.4%)	39 (0.7%)	164 (2.8%)	
緑	購入冊数 (分類別構成比)	44 (1.1%)	32 (0.8%)	165 (4.3%)	285 (7.3%)	269 (6.9%)	216 (5.6%)	120 (3.1%)	866 (22.3%)	107 (2.8%)	189 (4.9%)	17 (0.4%)	250 (6.4%)	1,146 (29.5%)	138 (3.6%)	36 (0.9%)	3,880
	受入冊数 (分類別構成比)	47 (1.0%)	56 (1.2%)	190 (4.1%)	296 (6.3%)	300 (6.4%)	242 (5.2%)	132 (2.8%)	896 (19.2%)	111 (2.4%)	243 (5.2%)	22 (0.5%)	322 (6.9%)	1,396 (29.9%)	383 (8.2%)	37 (0.8%)	
全館	購入冊数 (分類別構成比)	828 (1.5%)	535 (2.0%)	2,257 (4.1%)	3,908 (7.1%)	5,511 (10.0%)	3,845 (7.0%)	1,695 (3.1%)	8,348 (15.2%)	1,854 (3.4%)	3,427 (6.2%)	640 (1.2%)	4,611 (8.4%)	15,814 (28.8%)	906 (1.6%)	737 (1.3%)	54,916
	受入冊数 (分類別構成比)	897 (1.5%)	2,021 (3.4%)	2,367 (4.0%)	4,035 (6.7%)	5,764 (9.6%)	3,991 (6.7%)	1,754 (2.9%)	8,469 (14.1%)	1,908 (3.2%)	3,629 (6.1%)	663 (1.1%)	5,143 (8.6%)	16,936 (28.3%)	1,537 (2.6%)	781 (1.3%)	

### ○平成25年度末分類別一般書蔵書構成

館名	分類	分類別															計
		総記	郷土	哲学・宗教	歴史・地理	社会科学	自然科学	技術	家庭・生活	産業	芸術	言語	文学	日本の小説	漫画	※ESD	
中央	蔵書冊数	20,083	65,582	27,536	52,493	87,956	38,589	21,828	36,735	20,484	54,280	9,833	105,248	134,767	11,532	759	687,705
	(分類別構成比)	(2.9%)	(9.5%)	(4.0%)	(7.6%)	(12.8%)	(5.6%)	(3.2%)	(5.3%)	(3.0%)	(7.9%)	(1.4%)	(15.3%)	(19.6%)	(1.7%)	(0.1%)	
幸町	蔵書冊数	2,936	4,096	5,045	11,800	14,969	8,265	4,775	15,308	4,964	12,151	2,146	17,038	27,931	3,497	30	134,951
	(分類別構成比)	(2.2%)	(3.0%)	(3.7%)	(8.7%)	(11.1%)	(6.1%)	(3.5%)	(11.3%)	(3.7%)	(9.0%)	(1.6%)	(12.6%)	(20.7%)	(2.6%)	(0.0%)	
浦安	蔵書冊数	569	1,374	1,249	2,660	3,021	3,013	1,203	6,081	1,988	4,379	683	5,121	10,377	1,336	37	43,091
	(分類別構成比)	(1.3%)	(3.2%)	(2.9%)	(6.2%)	(7.0%)	(7.0%)	(2.8%)	(14.1%)	(4.6%)	(10.2%)	(1.6%)	(11.9%)	(24.1%)	(3.1%)	(0.1%)	
伊島	蔵書冊数	181	278	437	783	1,039	928	280	3,434	441	894	130	1,383	4,546	304	45	15,103
	(分類別構成比)	(1.2%)	(1.8%)	(2.9%)	(5.2%)	(6.9%)	(6.1%)	(1.9%)	(22.7%)	(2.9%)	(5.9%)	(0.9%)	(9.2%)	(30.1%)	(2.0%)	(0.3%)	
建部	蔵書冊数	209	837	303	1,211	994	804	174	2,179	408	1,109	171	1,935	6,330	68	39	16,771
	(分類別構成比)	(1.2%)	(5.0%)	(1.8%)	(7.2%)	(5.9%)	(4.8%)	(1.0%)	(13.0%)	(2.4%)	(6.6%)	(1.0%)	(11.5%)	(37.7%)	(0.4%)	(0.2%)	
御津	蔵書冊数	370	2,558	666	1,358	1,663	1,189	425	2,085	671	2,184	347	2,820	5,226	588	32	22,182
	(分類別構成比)	(1.7%)	(11.5%)	(3.0%)	(6.1%)	(7.5%)	(5.4%)	(1.9%)	(9.4%)	(3.0%)	(9.8%)	(1.6%)	(12.7%)	(23.6%)	(2.7%)	(0.1%)	
瀬戸	蔵書冊数	379	768	970	1,948	2,030	1,625	646	2,922	711	2,515	401	3,756	7,908	234	29	26,842
	(分類別構成比)	(1.4%)	(2.9%)	(3.6%)	(7.3%)	(7.6%)	(6.1%)	(2.4%)	(10.9%)	(2.6%)	(9.4%)	(1.5%)	(14.0%)	(29.5%)	(0.9%)	(0.1%)	
灘崎	蔵書冊数	552	1,060	979	1,840	2,220	1,616	591	3,722	886	2,482	543	4,440	8,373	723	30	30,057
	(分類別構成比)	(1.8%)	(3.5%)	(3.3%)	(6.1%)	(7.4%)	(5.4%)	(2.0%)	(12.4%)	(2.9%)	(8.3%)	(1.8%)	(14.8%)	(27.9%)	(2.4%)	(0.1%)	
BM	蔵書冊数	552	1,206	1,802	2,744	3,886	3,419	903	29,438	3,714	3,867	632	15,886	55,329	1,000	240	124,618
	(分類別構成比)	(0.4%)	(1.0%)	(1.4%)	(2.2%)	(3.1%)	(2.7%)	(0.7%)	(23.6%)	(3.0%)	(3.1%)	(0.5%)	(12.7%)	(44.4%)	(0.8%)	(0.2%)	
緑	蔵書冊数	783	1,189	1,854	4,018	3,801	3,211	1,486	8,444	2,501	4,335	829	4,398	15,787	2,691	37	55,364
	(分類別構成比)	(1.4%)	(2.1%)	(3.3%)	(7.3%)	(6.9%)	(5.8%)	(2.7%)	(15.3%)	(4.5%)	(7.8%)	(1.5%)	(7.9%)	(28.5%)	(4.9%)	(0.1%)	
全館	蔵書冊数	26,614	78,948	40,841	80,855	121,579	62,659	32,311	110,348	36,768	88,196	15,715	162,025	276,574	21,973	1,278	1,156,684
	(分類別構成比)	(2.3%)	(6.8%)	(3.5%)	(7.0%)	(10.5%)	(5.4%)	(2.8%)	(9.5%)	(3.2%)	(7.6%)	(1.4%)	(14.0%)	(23.9%)	(1.9%)	(0.1%)	

※「ESD」:ESD活動に資するために購入・受入した資料

○平成25年度分類別児童書受入状況

館名	分類	分類																計
		総記	郷土	哲学・宗教	歴史・地理	社会科学	自然科学	技術	産業	芸術	言語	文学	紙芝居	絵本	日本のよみもの	漫画	※ESD	
中央	購入冊数	31	5	56	107	125	243	137	76	163	36	329	134	1,262	470	76	188	3,438
	(分類別構成比)	(0.9%)	(0.1%)	(1.6%)	(3.1%)	(3.6%)	(7.1%)	(4.0%)	(2.2%)	(4.7%)	(1.0%)	(9.6%)	(3.9%)	(36.7%)	(13.7%)	(2.2%)	(5.5%)	
中央	受入冊数	32	12	58	109	125	248	144	80	165	36	337	134	1,289	474	77	189	3,509
	(分類別構成比)	(0.9%)	(0.3%)	(1.7%)	(3.1%)	(3.6%)	(7.1%)	(4.1%)	(2.3%)	(4.7%)	(1.0%)	(9.6%)	(3.8%)	(36.7%)	(13.5%)	(2.2%)	(5.4%)	
幸町	購入冊数	30	0	18	59	79	194	93	46	109	15	195	43	864	382	30	50	2,207
	(分類別構成比)	(1.4%)	(0.0%)	(0.8%)	(2.7%)	(3.6%)	(8.8%)	(4.2%)	(2.1%)	(4.9%)	(0.7%)	(8.8%)	(1.9%)	(39.1%)	(17.3%)	(1.4%)	(2.3%)	
幸町	受入冊数	30	3	19	62	79	199	102	49	113	16	212	43	888	399	32	51	2,297
	(分類別構成比)	(1.3%)	(0.1%)	(0.8%)	(2.7%)	(3.4%)	(8.7%)	(4.4%)	(2.1%)	(4.9%)	(0.7%)	(9.2%)	(1.9%)	(38.7%)	(17.4%)	(1.4%)	(2.2%)	
浦安	購入冊数	4	0	13	26	25	94	36	18	69	8	37	14	610	169	12	73	1,208
	(分類別構成比)	(0.3%)	(0.0%)	(1.1%)	(2.2%)	(2.1%)	(7.8%)	(3.0%)	(1.5%)	(5.7%)	(0.7%)	(3.1%)	(1.2%)	(50.5%)	(14.0%)	(1.0%)	(6.0%)	
浦安	受入冊数	4	1	13	27	25	94	36	18	69	8	37	14	618	178	12	73	1,227
	(分類別構成比)	(0.3%)	(0.1%)	(1.1%)	(2.2%)	(2.0%)	(7.7%)	(2.9%)	(1.5%)	(5.6%)	(0.7%)	(3.0%)	(1.1%)	(50.4%)	(14.5%)	(1.0%)	(5.9%)	
伊島	購入冊数	3	0	5	8	9	38	28	6	36	3	44	10	412	175	1	7	785
	(分類別構成比)	(0.4%)	(0.0%)	(0.6%)	(1.0%)	(1.1%)	(4.8%)	(3.6%)	(0.8%)	(4.6%)	(0.4%)	(5.6%)	(1.3%)	(52.5%)	(22.3%)	(0.1%)	(0.9%)	
伊島	受入冊数	3	0	6	9	9	47	35	9	38	3	44	10	418	184	1	7	823
	(分類別構成比)	(0.4%)	(0.0%)	(0.7%)	(1.1%)	(1.1%)	(5.7%)	(4.3%)	(1.1%)	(4.6%)	(0.4%)	(5.3%)	(1.2%)	(50.8%)	(22.4%)	(0.1%)	(0.9%)	
建部	購入冊数	1	1	0	2	2	15	5	0	11	1	5	0	132	46	0	22	243
	(分類別構成比)	(0.4%)	(0.4%)	(0.0%)	(0.8%)	(0.8%)	(6.2%)	(2.1%)	(0.0%)	(4.5%)	(0.4%)	(2.1%)	(0.0%)	(54.3%)	(18.9%)	(0.0%)	(9.1%)	
建部	受入冊数	1	1	1	3	2	18	14	4	14	1	5	0	138	46	0	22	270
	(分類別構成比)	(0.4%)	(0.4%)	(0.4%)	(1.1%)	(0.7%)	(6.7%)	(5.2%)	(1.5%)	(5.2%)	(0.4%)	(1.9%)	(0.0%)	(51.1%)	(17.0%)	(0.0%)	(8.1%)	
御津	購入冊数	4	0	3	12	3	26	17	5	25	2	18	1	358	126	3	22	625
	(分類別構成比)	(0.6%)	(0.0%)	(0.5%)	(1.9%)	(0.5%)	(4.2%)	(2.7%)	(0.8%)	(4.0%)	(0.3%)	(2.9%)	(0.2%)	(57.3%)	(20.2%)	(0.5%)	(3.5%)	
御津	受入冊数	4	0	3	12	3	28	23	14	26	2	19	1	361	129	3	22	650
	(分類別構成比)	(0.6%)	(0.0%)	(0.5%)	(1.8%)	(0.5%)	(4.3%)	(3.5%)	(2.2%)	(4.0%)	(0.3%)	(2.9%)	(0.2%)	(55.5%)	(19.8%)	(0.5%)	(3.4%)	
瀬戸	購入冊数	9	0	1	10	19	42	21	8	21	1	28	0	278	90	0	34	562
	(分類別構成比)	(1.6%)	(0.0%)	(0.2%)	(1.8%)	(3.4%)	(7.5%)	(3.7%)	(1.4%)	(3.7%)	(0.2%)	(5.0%)	(0.0%)	(49.5%)	(16.0%)	(0.0%)	(6.0%)	
瀬戸	受入冊数	9	0	1	10	19	51	30	11	22	1	29	1	344	96	9	34	667
	(分類別構成比)	(1.3%)	(0.0%)	(0.1%)	(1.5%)	(2.8%)	(7.6%)	(4.5%)	(1.6%)	(3.3%)	(0.1%)	(4.3%)	(0.1%)	(51.6%)	(14.4%)	(1.3%)	(5.1%)	
灘崎	購入冊数	2	0	8	8	4	40	21	3	32	3	13	0	319	136	1	47	637
	(分類別構成比)	(0.3%)	(0.0%)	(1.3%)	(1.3%)	(0.6%)	(6.3%)	(3.3%)	(0.5%)	(5.0%)	(0.5%)	(2.0%)	(0.0%)	(50.1%)	(21.4%)	(0.2%)	(7.4%)	
灘崎	受入冊数	2	0	9	20	6	43	28	5	34	3	14	0	325	158	11	47	705
	(分類別構成比)	(0.3%)	(0.0%)	(1.3%)	(2.8%)	(0.9%)	(6.1%)	(4.0%)	(0.7%)	(4.8%)	(0.4%)	(2.0%)	(0.0%)	(46.1%)	(22.4%)	(1.6%)	(6.7%)	
BM	購入冊数	7	0	21	15	28	178	76	18	87	18	133	33	1,884	540	0	25	3,063
	(分類別構成比)	(0.2%)	(0.0%)	(0.7%)	(0.5%)	(0.9%)	(5.8%)	(2.5%)	(0.6%)	(2.8%)	(0.6%)	(4.3%)	(1.1%)	(61.5%)	(17.6%)	(0.0%)	(0.8%)	
BM	受入冊数	7	0	21	15	28	179	76	18	87	18	134	33	1,887	542	0	25	3,070
	(分類別構成比)	(0.2%)	(0.0%)	(0.7%)	(0.5%)	(0.9%)	(5.8%)	(2.5%)	(0.6%)	(2.8%)	(0.6%)	(4.4%)	(1.1%)	(61.5%)	(17.7%)	(0.0%)	(0.8%)	
緑	購入冊数	8	0	16	80	26	126	49	22	60	6	130	11	770	300	15	98	1,717
	(分類別構成比)	(0.5%)	(0.0%)	(0.9%)	(4.7%)	(1.5%)	(7.3%)	(2.9%)	(1.3%)	(3.5%)	(0.3%)	(7.6%)	(0.6%)	(44.8%)	(17.5%)	(0.9%)	(5.7%)	
緑	受入冊数	8	0	17	82	27	128	55	26	62	6	134	11	808	324	16	99	1,803
	(分類別構成比)	(0.4%)	(0.0%)	(0.9%)	(4.5%)	(1.5%)	(7.1%)	(3.1%)	(1.4%)	(3.4%)	(0.3%)	(7.4%)	(0.6%)	(44.8%)	(18.0%)	(0.9%)	(5.5%)	
全館	購入冊数	99	6	141	327	320	996	483	202	613	93	932	246	6,889	2,434	138	566	14,485
	(分類別構成比)	(0.7%)	(0.0%)	(1.0%)	(2.3%)	(2.2%)	(6.9%)	(3.3%)	(1.4%)	(4.2%)	(0.6%)	(6.4%)	(1.7%)	(47.6%)	(16.8%)	(1.0%)	(3.9%)	
全館	受入冊数	100	17	148	349	323	1,035	543	234	630	94	965	247	7,076	2,530	161	569	15,021
	(分類別構成比)	(0.7%)	(0.1%)	(1.0%)	(2.3%)	(2.2%)	(6.9%)	(3.6%)	(1.6%)	(4.2%)	(0.6%)	(6.4%)	(1.6%)	(47.1%)	(16.8%)	(1.1%)	(3.8%)	

○平成25年度末分類別児童書蔵書構成

館名	分類	分類																計
		総記	郷土	哲学・宗教	歴史・地理	社会科学	自然科学	技術	産業	芸術	言語	文学	紙芝居	絵本	日本のよみもの	漫画	※ESD	
中央	蔵書冊数	1,161	728	859	4,252	3,825	8,775	3,242	1,627	5,144	1,240	20,456	4,668	59,365	33,124	2,801	190	151,457
	(分類別構成比)	(0.8%)	(0.5%)	(0.6%)	(2.8%)	(2.5%)	(5.8%)	(2.1%)	(1.1%)	(3.4%)	(0.8%)	(13.5%)	(3.1%)	(39.2%)	(21.9%)	(1.8%)	(0.1%)	
幸町	蔵書冊数	321	135	339	1,770	1,558	3,438	1,529	782	2,589	519	5,430	1,492	19,328	9,178	2,196	51	50,655
	(分類別構成比)	(0.6%)	(0.3%)	(0.7%)	(3.5%)	(3.1%)	(6.8%)	(3.0%)	(1.5%)	(5.1%)	(1.0%)	(10.7%)	(2.9%)	(38.2%)	(18.1%)	(4.3%)	(0.1%)	
浦安	蔵書冊数	164	50	109	701	566	1,569	591	364	1,078	172	2,156	295	10,833	3,187	519	73	22,427
	(分類別構成比)	(0.7%)	(0.2%)	(0.5%)	(3.1%)	(2.5%)	(7.0%)	(2.6%)	(1.6%)	(4.8%)	(0.8%)	(9.6%)	(1.3%)	(48.3%)	(14.2%)	(2.3%)	(0.3%)	
伊島	蔵書冊数	38	18	51	234	136	591	254	113	676	59	739	296	5,159	2,232	580	15	11,191
	(分類別構成比)	(0.3%)	(0.2%)	(0.5%)	(2.1%)	(1.2%)	(5.3%)	(2.3%)	(1.0%)	(6.0%)	(0.5%)	(6.6%)	(2.6%)	(46.1%)	(19.9%)	(5.2%)	(0.1%)	
建部	蔵書冊数	102	19	57	312	305	684	231	122	356	67	1,261	247	3,084	2,349	6	22	9,224
	(分類別構成比)	(1.1%)	(0.2%)	(0.6%)	(3.4%)	(3.3%)	(7.4%)	(2.5%)	(1.3%)	(3.9%)	(0.7%)	(13.7%)	(2.7%)	(33.4%)	(25.5%)	(0.1%)	(0.2%)	
御津	蔵書冊数	107	23	112	623	559	1,082	423	301	607	171	1,655	803	6,004	2,542	193	24	15,229
	(分類別構成比)	(0.7%)	(0.2%)	(0.7%)	(4.1%)	(3.7%)	(7.1%)	(2.8%)	(2.0%)	(4.0%)	(1.1%)	(10.9%)	(5.3%)	(39.4%)	(16.7%)	(1.3%)	(0.2%)	
瀬戸	蔵書冊数	51	2,023	51	324	215	472	216	130	270	87	1,007	283	5,221	1,210	44	34	11,638
	(分類別構成比)	(0.4%)	(17.4%)	(0.4%)	(2.8%)	(1.8%)	(4.1%)	(1.9%)	(1.1%)	(2.3%)	(0.7%)	(8.7%)	(2.4%)	(44.9%)	(10.4%)	(0.4%)	(0.3%)	
灘崎	蔵書冊数	88	8	57	466	332	821	373	196	639	140	2,128	583	6,310	1,802	336	47	14,326
	(分類別構成比)	(0.6%)	(0.1%)	(0.4%)	(3.3%)	(2.3%)	(5.7%)	(2.6%)	(1.4%)	(4.5%)	(1.0%)	(14.9%)	(4.1%)	(44.0%)	(12.6%)	(2.3%)	(0.3%)	
BM	蔵書冊数	315	124	452	1,424	841	4,660	2,258	792	4,751	334	5,855	1,145	47,738	22,856	3,655	107	97,307
	(分類別構成比)	(0.3%)	(0.1%)	(0.5%)	(1.5%)	(0.9%)	(4.8%)	(2.3%)	(0.8%)	(4.9%)	(0.3%)	(6.0%)	(1.2%)	(49.1%)	(23.5%)	(3.8%)	(0.1%)	
緑	蔵書冊数	115	40	159	572	459	1,461	620	350	969	226	1,406	690	11,546	3,925	898	99	23,535
	(分類別構成比)	(0.5%)	(0.2%)	(0.7%)	(2.4%)	(2.0%)	(6.2%)	(2.6%)	(1.5%)	(4.1%)	(1.0%)	(6.0%)	(2.9%)	(49.1%)	(16.7%)	(3.8%)	(0.4%)	
全館	蔵書冊数	2,462	3,168	2,246	10,678	8,796	23,553	9,737	4,777	17,079	3,015	42,093	10,502	174,588	82,405	11,228	662	406,989
	(分類別構成比)	(0.6%)	(0.8%)	(0.6%)	(2.6%)	(2.2%)	(5.8%)	(2.4%)	(1.2%)	(4.2%)	(0.7%)	(10.3%)	(2.6%)	(42.9%)	(20.2%)	(2.8%)	(0.2%)	

※「ESD」:ESD活動に資するために購入・受入した資料

○平成25年度末分類別一般書蔵書構成

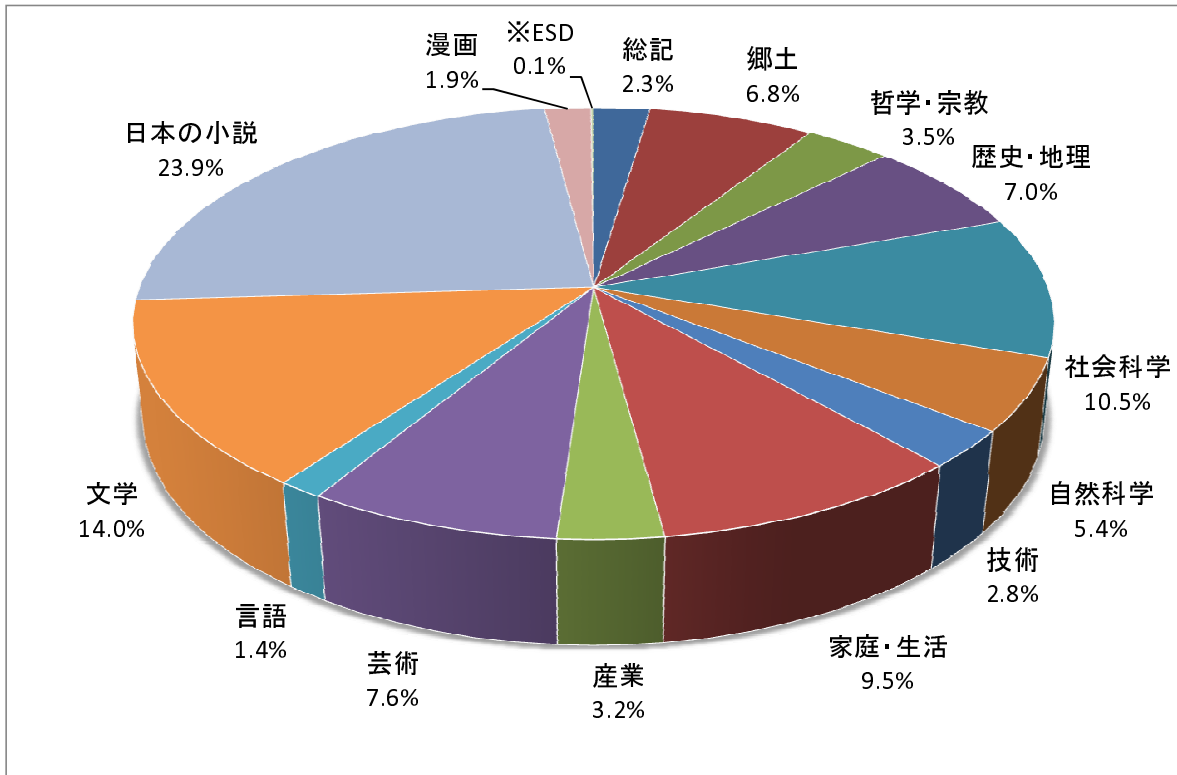

※「ESD」: ESD活動に資するために購入・受入した資料

○平成25年度末分類別児童書蔵書構成

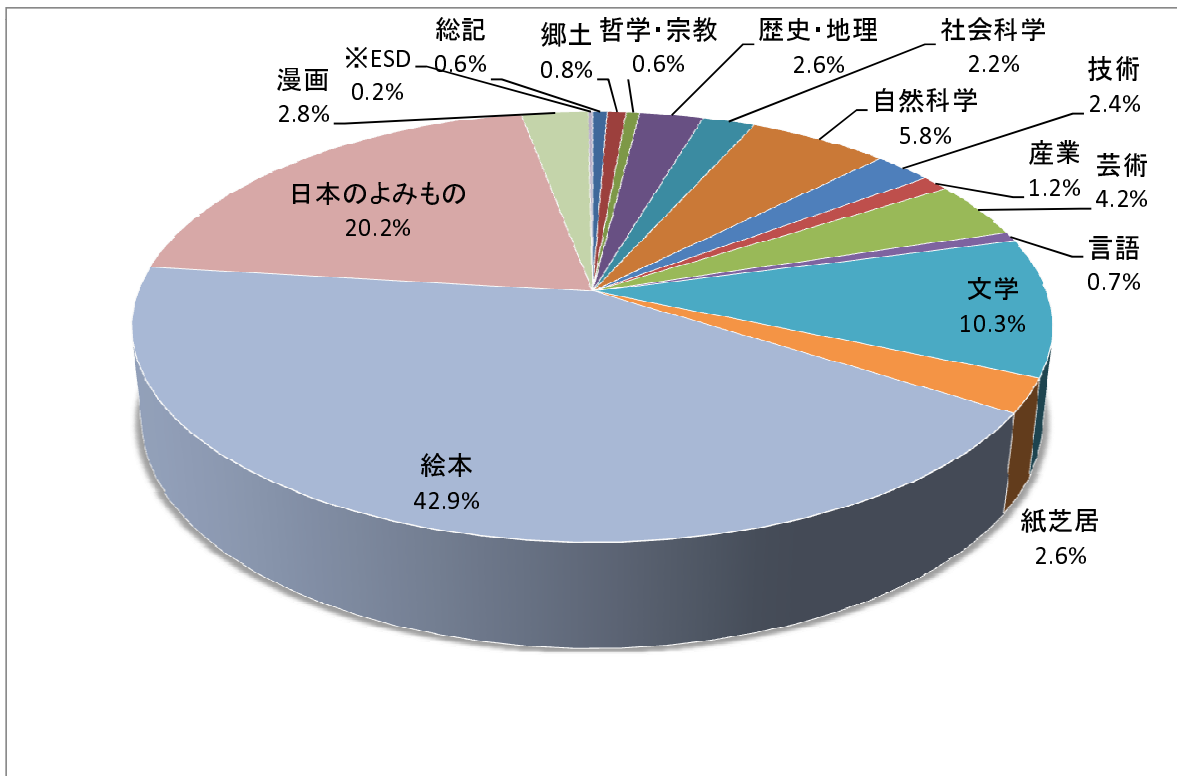

※「ESD」: ESD活動に資するために購入・受入した資料

◎岡山市立図書館個人貸出冊数と予約受付件数の推移  
(昭和59年度～平成25年度)

年度	貸出冊数	予約受付件数	年度	貸出冊数	予約受付件数 (内在庫予約回収数)
昭和59	1,552,018	14,857	平成11	3,755,962	256,582
昭和60	1,556,544	19,634	平成12	3,950,541	290,215
昭和61	1,603,734	21,727	平成13	3,946,315	320,869
昭和62	1,652,407	23,877	平成14	4,070,314	329,979
昭和63	1,557,131	27,358	平成15	4,133,522	342,549
平成1	1,707,706	34,541	平成16	3,831,302	329,200
平成2	1,863,568	50,817	平成17	3,830,108	352,818
平成3	1,938,640	59,358	平成18	3,894,157	366,722
平成4	2,454,586	86,849	平成19	3,960,645	404,683
平成5	2,675,160	113,378	平成20	4,093,374	461,382
平成6	2,737,068	129,314	平成21	4,226,253	509,508
平成7	2,945,153	147,292	平成22	4,432,931	603,068 (90,646)
平成8	3,071,008	163,730	平成23	4,367,313	621,510 (228,897)
平成9	3,240,252	186,293	平成24	4,382,602	759,594 (295,085)
平成10	3,526,546	222,120	平成25	4,288,157	802,822 (313,954)

## ◎館別個人貸出冊数の推移(平成16年度～25年度)

\* 西大寺緑花公園緑の図書室は、平成21年度までは西大寺図書館の数値。平成21年度で西大寺図書館は閉館、平成22年度より緑の図書室へ機能移転。

\* 御津、灘崎は平成17年度に、建部町、瀬戸町は平成18年度に岡山市と合併。合併後から計上を開始。

\* ふれあいセンターは、平成21年11月からサービス連携を開始。

\* 相互貸借資料は、平成17年度から個人貸出冊数に計上を開始。

	16年度	17年度	18年度	19年度	20年度	21年度	22年度	23年度	24年度	25年度
中央図書館	1,472,940	1,406,073	1,420,638	1,435,545	1,445,882	1,492,273	1,474,622	1,444,369	1,421,249	1,375,426
幸町図書館	1,150,815	1,090,392	1,074,742	1,086,641	1,145,758	1,197,652	1,182,313	1,169,137	1,146,831	1,098,305
浦安総合公園 図書館	333,613	346,947	354,524	339,827	338,460	350,883	340,967	333,968	326,818	303,257
足守図書館	18,999	17,483	15,087	15,804	15,001	14,491	14,496	13,434	13,511	16,132
伊島図書館	249,655	243,002	247,964	247,857	258,903	263,105	266,474	269,039	271,004	273,524
建部町図書館	—	—	17,718	17,674	25,492	28,753	30,286	29,917	22,373	22,703
御津図書館	—	40,537	41,399	59,432	59,496	65,896	69,847	70,309	70,519	78,730
瀬戸町図書館	—	—	55,604	58,751	81,830	99,039	106,633	105,212	107,240	112,475
灘崎図書館	—	98,890	84,442	115,115	135,135	147,827	151,846	153,554	178,834	198,864
移動図書館	94,664	99,534	102,143	102,465	109,489	116,166	115,053	103,474	104,800	101,333
西大寺 緑花公園 緑の図書室	348,983	329,716	323,580	330,906	334,877	321,388	552,624	557,504	598,129	590,137
公民館	161,633	157,534	156,316	150,628	143,051	128,487	125,838	115,057	118,369	113,662
ふれあい センター	—	—	—	—	—	293	1,932	2,339	2,925	3,609
<b>全館計</b>	<b>3,831,302</b>	<b>3,830,108</b>	<b>3,894,157</b>	<b>3,960,645</b>	<b>4,093,374</b>	<b>4,226,253</b>	<b>4,432,931</b>	<b>4,367,313</b>	<b>4,382,602</b>	<b>4,288,157</b>
うち一般書	2,434,264	2,422,022	2,479,004	2,525,891	2,631,431	2,773,932	2,922,004	2,878,641	2,888,915	2,858,612
うち児童書	990,703	996,384	1,022,518	1,050,770	1,073,846	1,084,822	1,144,652	1,147,412	1,167,629	1,127,114
うちAV資料	406,335	409,392	389,647	381,465	385,027	364,364	363,239	337,970	323,494	299,363
うち相互貸借資料	—	2,310	2,988	2,519	3,070	3,135	3,036	3,290	2,564	3,068

## ◎館別予約受付件数の推移(平成16年度～25年度)

\* 西大寺緑花公園緑の図書室は、平成21年度までは西大寺図書館の数値。平成21年度で西大寺図書館は閉館、平成22年度より緑の図書室へ機能移転。

\* 御津、灘崎は平成17年度に、建部町、瀬戸町は平成18年度に岡山市と合併。合併後から計上を開始。

\* ふれあいセンターは、平成21年11月からサービス連携を開始。

	16年度	17年度	18年度	19年度	20年度	21年度	22年度	23年度	24年度	25年度
中央図書館	94,313	86,771	86,060	96,542	109,071	117,416	115,920	107,052	92,340	85,550
幸町図書館	108,240	100,497	98,836	104,042	115,779	125,970	116,914	102,930	95,517	89,474
浦安総合公園 図書館	23,879	23,718	23,192	23,898	25,434	27,123	25,746	24,470	22,226	20,117
足守図書館	277	319	428	309	641	612	711	604	711	746
伊島図書館	41,286	41,264	43,758	42,808	43,889	45,081	41,712	38,856	36,913	35,501
建部町図書館	—	—	880	1,688	2,638	3,084	3,231	3,187	3,505	4,265
御津図書館	—	1,349	1,768	4,082	4,834	6,042	5,988	4,837	5,803	9,535
瀬戸町図書館	—	—	1,024	1,648	4,246	6,378	9,208	9,742	7,396	9,004
灘崎町図書館	—	2,521	2,525	5,220	7,327	10,722	12,448	12,411	15,040	16,295
移動図書館	10,977	11,273	11,489	11,575	12,496	13,525	13,935	12,413	14,818	16,823
西大寺 緑花公園 緑の図書室	30,032	26,880	26,360	27,598	28,359	28,336	37,170	35,419	39,096	41,285
公民館	10,130	11,180	11,607	13,798	14,169	13,320	13,231	15,997	14,095	12,830
インターネット	10,066	47,046	58,795	71,475	92,499	111,610	205,165	251,581	409,060	458,376
ふれあい センター	—	—	—	—	—	289	1,689	2,011	3,074	3,021
<b>全館計</b>	<b>329,200</b>	<b>352,818</b>	<b>366,722</b>	<b>404,683</b>	<b>461,382</b>	<b>509,508</b>	<b>603,068</b>	<b>621,510</b>	<b>759,594</b>	<b>802,822</b>



## ◎視聴覚ライブラリーについて

平成26年4月 岡山市立視聴覚ライブラリー

### 1 条例上の位置づけ

#### ○ 目的

学校教育，社会教育の振興に資するため，視聴覚教具，視聴覚教材を収集整備し，その効果的利用を図ること。

#### ○ 事業

- ① 学校教育，社会教育における視聴覚方法についての研究
- ② 視聴覚教具，教材の充実整備
- ③ 視聴覚教具，教材の提供
- ④ 視聴覚教育に関する講座，講習会の開催
- ⑤ 視聴覚教具，教材の利用についての出版物の発行
- ⑥ その他視聴覚教育の振興に資するため，必要な事業

#### ○ 使用許可の範囲（条例施行規則から）

- ① 岡山市立学校園
- ② 社会教育関係団体
- ③ その他館長が適当と認めるもの

### 2 教材・機材等の整備状況と実施事業

#### ○ 教材の整備

- ・ 保有教材の本数はビデオテープが多いが，整備はDVD中心に移行している。
- ・ 公民館等と協力して，郷土教材の制作や整備を計画的に進める必要がある。
- ・ 16ミリフィルム教材の利用は激減しているため，今後の購入予定はない。

#### ○ 機材の整備

- ・ 貸出用機材の中では，各種行事等で利用するための拡声用アンプ・スピーカーの貸出が最も多く，液晶プロジェクターやマイク（有線・ワイヤレス）との併用が多い。
- ・ 映画会で利用するビデオデッキ，DVDプレーヤーや液晶プロジェクターの貸出が多い。中でも液晶プロジェクターは，小さい会場用から広い会場用まで，各種複数台整備して利用者の要望に対応している。
- ・ 研修講座用としてビデオカメラ，デジタルカメラ，パソコン，パソコン用ソフト（ビデオ編集，DVD製作，写真加工等）を整備している。
- ・ 成人式等の行事記録用として，ビデオ撮影のためマイクロホン，マイクロホンミキサー，ビデオカメラ用ワイヤレスマイク，照明機器等を整備している。
- ・ VHSビデオデッキや16ミリ映写機は買い替えだけでなく，修繕することもできにくい状況になっており，古いメディアをどのように保存整備していくかが課題である。

#### ○ 研修講座

一般市民を対象にした入門教室と，公民館職員や保育園・幼稚園及び小中学高等学校の職員を対象にした講座を開催している。一般市民を対象にした入門教室では，豊かな人生を生きるた

めの生涯学習の機会を提供するために、公民館職員や保育士を対象にした講座では、教育活動等に視聴覚機材を活用する技能を高めるために、どちらも意義深いものであると考えている。開催する研修講座は下記のとおりである。

<一般市民を対象にした研修講座>

- ・デジタルカメラ撮影入門教室
- ・デジタルカメラ画像加工入門教室
- ・ビデオ作品制作入門教室（5回連続）
- ・プレゼン作品制作入門教室
- ・ビデオ編集入門教室（3回連続）

<公民館職員等を対象にした研修講座>

- ・映写技術研修講座
- ・教育機器活用夏季研修講座
- ・プレゼン作品制作入門講座
- ・音声処理入門講座
- ・ビデオ編集入門講座

○ 映画会

- ・保有教材を用い、第4日曜日を原則として月1回の同日開催で、自作等による郷土教材を上映する「郷土岡山を学ぶ上映会」と、往年の名作映画を上映する「名作映画会」とを開催している。
- ・学校・園の夏休み期間を利用して、公民館との共催による「夏休み子ども映画会」を開催している。平成25年度は、中央公民館を含めて延べ32館で開催した。
- ・視聴覚ライブラリー所有の映画教材を活用した名作映画会を行う公民館が増加しており、教材の活用拡大につながっている。

○ その他

- ・学校教育、社会教育関係団体、講座受講者への機材・技術等の相談・提供（メディア変換や資料作成のための相談・助言等）

3 課 題

機材やソフトを含めた視聴覚メディアの進歩が激しく、貸出機材の整備や研修講座の方法・内容の検討及び環境の整備などが今後の課題である。

## II 視聴覚ライブラリーの保有機材等と活用について

### 1 視聴覚教材の収集、貸出

- ビデオテープ、DVD、LD、CD-ROM、16ミリフィルム
- 市販の教材、行政機関等が作成した教材、自作した郷土の教材等

### 2 機材の購入、貸出

#### ① 撮影機材

- ・ デジタルカメラ（20） ・ ビデオカメラ（スタンダード7、ハイビジョン6）
- ・ カメラ用三脚（8） ・ 撮影用バッテリーライト（3）

- ・ ビデオカメラ用ワイヤレスマイク (2) ・ 集音マイク (4)

## ② 再生機材

- ・ VHSビデオデッキ ・  $\beta$  MAXビデオデッキ ・ HI8ビデオデッキ
- ・ DVD一体型ビデオデッキ (DVD-R,RWとも再生可) ・ DVテープデッキ
- ・ 教材提示装置 (アナログRGB出力)
- ・ ビデオプロジェクター (2000lm × 4, 3000lm × 2, 3500lm × 3, 4500lm × 1, 5000lm × 1, 5500lm × 1, 6500lm × 3)  
同 パソコン接続ケーブル (3m × 1, 10m × 2, 20m × 1)
- ・ 液晶テレビ (アナログ 20型, 地デジ対応 26型)
- ・ スライド映写機 ・ 16ミリ映写機 ・ 8ミリ映写機 ・ OHP
- ・ 自立式スクリーン (150cm × 6, 200cm × 2) 三脚式スクリーン (150cm ~ 100インチ)
- ・ MDデッキ, CD・MDラジカセ
- ・ 拡声器 (大型 600W 2, 中型 500W 1, 小型 100W - スピーカー内蔵 4, 60W 1)
- ・ ワイヤレスチューナー・マイクセット (800MHz 4CH, ハンド型 × 2, タビソ型 × 2)
- ・ ワイヤレスアンプ (2CH) × 4 ・ 有線マイク (タビソ, コンデンサー) 多数
- ・ マイクスタンド (ブーム) × 4 ・ マイクロホンミキサー × 5

## ③ その他

- ・ 延長コード (AC, マイク, アンプ等) ・ 暗幕 (2m × 2.5m, 2m × 2m, 1.5m × 2m)

## 3 施設内でできること

### ① 映像メディア変換

(例) ビデオテープ各種 ↔ ビデオテープ各種  
アナログテープ ↔ デジタルテープ, DVD ↔ デジタルテープ, DVD (BD)

### ② ビデオ編集 (ノンリニア編集)

- ・ 標準 (スタンダード) 映像, ハイビジョン映像の編集も可能

### ③ 映像教材作成 (DVD, BD) ・ プレゼンテーション素材作成

### ④ アナログ音声 (オープン・カセットテープ, レコード等) のデジタル (WAV, MP3, CD等) 変換

## 4 その他

### Ⅲ 平成25年度 視聴覚ライブラリーの事業集計 (4/1～3/31)

#### 1 広 報

- ・視聴覚教材教具目録の発行と配付 1100部印刷, 市内の教育機関・子ども会等へ配付(5月)
- ・ホームページの更新 本年度の内容に更新(4月)

#### 2 視聴覚教材・機器の整備と貸出

- ・DVD 353本, ビデオテープ 200本, 16mmフィルム 40本, その他 1本  
延べ貸出本数 593本

※教材選定会の開催 6/14 11/29 (購入数 DVD 59タイトル)

※教材の保有数 ビデオテープ 1126本, DVD 462本,  
16ミリフィルム 527本, BD 2本 ほか

- ・映写機, ビデオプロジェクター, ビデオ・DVDデッキ, アンプ, スクリーンなど  
延べ貸出件数 1,100件

#### 3 研修講座の開催

##### (1) 教育機器夏期研修講座(小教研及び中教研の情報教育部会と共催) 学校関係者対象

内容: インターネット&デジタルコンテンツの活用, デジカメの活用, フリーソフトの活用, パワーポイントで教材作り, jPAD活用 等

全7講座 受講者 延べ90人

- (2) 映写技術研修講座 公民館職員対象 1回(7/4) 受講者 4人
- (3) デジカメ写真撮影教室 市民対象 1回(6/1) 受講者 7人
- (4) デジカメ画像加工スライドショー制作 市民対象 1回(11/30) 受講者延べ 11人
- (5) パソコンによるビデオ作品制作教室 市民対象 5回連続講座(8/31～10/5) 受講者延べ 50人
- (6) パソコンによるビデオ編集教室 市民対象 3回連続講座(2/1 2/8 2/22) 受講者延べ 18人
- (7) デジカメ画像によるプレゼンテーション作品制作入門教室 学校関係対象 1回(8/21) 受講者 15人
- (8) 音声処理入門教室 学校関係対象 1回(8/22) 受講者 6人
- (9) パソコンによるビデオ編集教室 学校関係対象 1回(8/23) 受講者 12人

#### 4 保有機材活用による岡山市各課協力及び市民サービス

- (1) アナログ音声のデジタル化 延べ6回
- (2) ビデオ編集のための操作実技 延べ5回
- (3) 大型印刷機の利用 延べ9回
- (4) 市主催行事への機材提供等 延べ2回

#### 5 映画会の開催

##### (1) 『郷土岡山』を学ぶ上映会』及び「名作映画会」 会場: 視聴覚ホール

実施 12回(4/28 5/26 6/23 7/28 8/25 9/22 10/27 11/24 12/22 1/26 2/23 3/23)

鑑賞者 延べ883人 平均74.6人

##### (2) 夏休み子供映画会(公民館と共催) 会場: 各公民館 期日: 7月下旬～8月

実施館 延べ32館 入場者数 1,884人(子ども1,531人)

#### 6 その他

持続可能な教育活動を支援する視聴覚ライブラリーはどうあればよいかを模索し, より質の高い市民サービスを今後とも提供していきたい。

