

岡山市立図書館の概要

(平成27年度版)

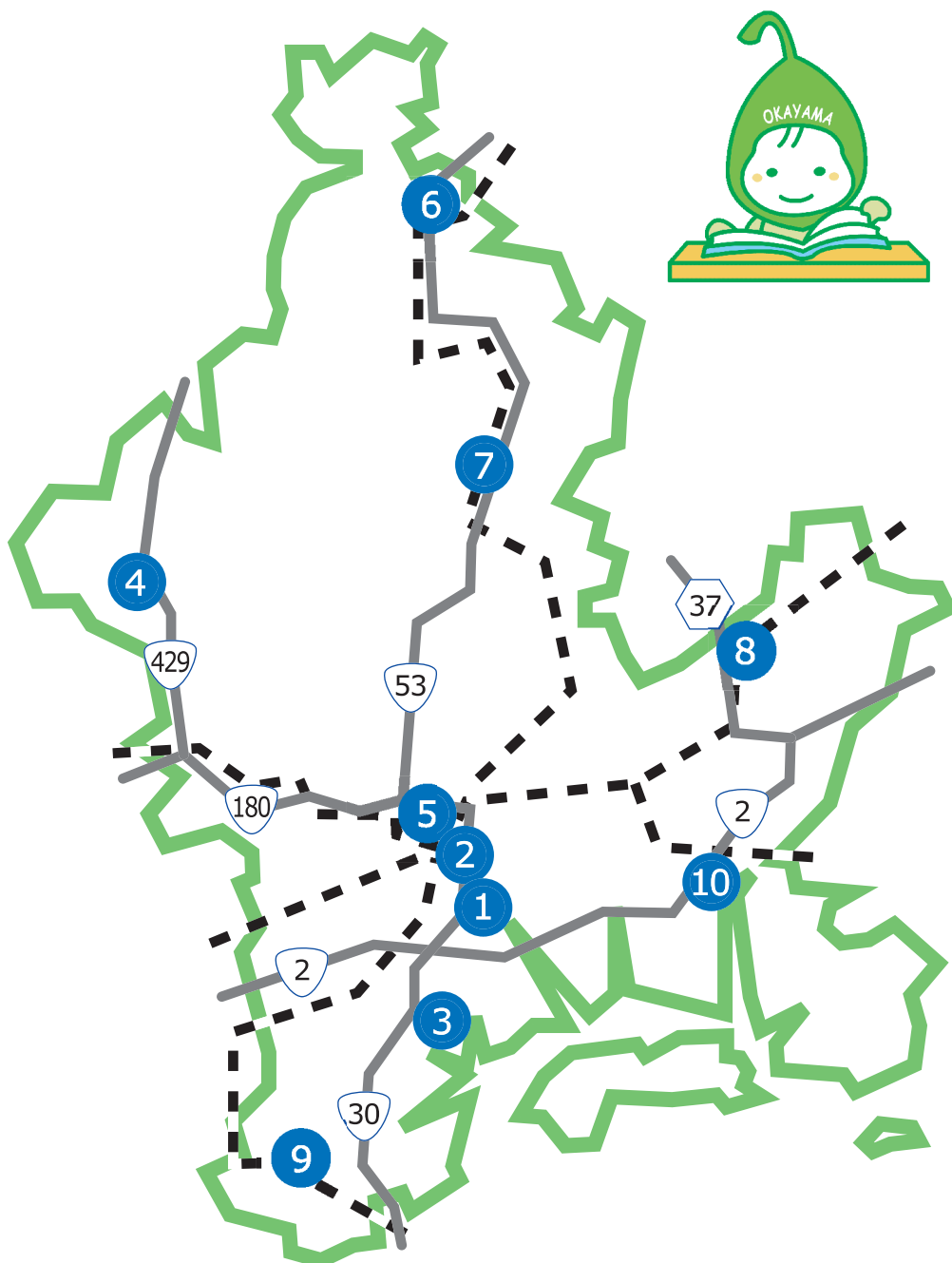

- 1 中央図書館**
〒700-0843
岡山市北区二日市町56
TEL(086)223-3373
FAX(086)223-0093
- 2 幸町図書館**
〒700-0903
岡山市北区幸町10-16
TEL(086)234-5188
FAX(086)234-5189
- 3 浦安総合公園図書館**
〒702-8024
岡山市南区浦安南町493-2
TEL(086)265-6141
FAX(086)265-6141
- 4 足守図書館**
〒701-1463
岡山市北区足守718
TEL(086)295-1942
FAX(086)295-1942
- 5 伊島図書館**
〒700-0016
岡山市北区伊島町二丁目9-38
TEL(086)253-0822
- 6 建部町図書館**
〒709-3111
岡山市北区建部町福渡830-1
TEL(086)722-4555
FAX(086)722-4550
- 7 御津図書館**
〒709-2121
岡山市北区御津宇垣1629
TEL(086)724-1712
- 8 瀬戸町図書館**
〒709-0856
岡山市東区瀬戸町下188-2
TEL(086)952-4531
FAX(086)952-4531
- 9 灘崎図書館**
〒709-1215
岡山市南区片岡186
TEL(086)362-5277
- 10 西大寺緑花公園緑の図書室**
〒704-8117
岡山市東区西大寺南一丁目2-3
TEL(086)943-2298
FAX(086)943-2298

目 次

◎岡山市の市勢	1
◎岡山市の沿革	1
◎岡山市の図書館沿革史	2
◎岡山市立図書館平成25年度・26年度ESD活動の実績	6
◎岡山市立中央図書館 平成26年度開館日増の実績	6
◎組織図	7
◎職員構成表	8
◎施設の概要	9
◎特別文庫	11
◎移動図書館・資料回送	12
◎電算システム	14
◎インターネット端末・契約データベース	15
◎図書館予算・決算	16
◎平成27年度重点事業の概要	18
◎関連条例・規則	19
◎平成26年度利用・蔵書統計	40
◎平成26年度年齢別個人貸出登録者数	55
◎平成26年度分類別貸出冊数	56
◎平成26年度分類別受入・蔵書冊数	58
◎平成26年度一日当たりの時間帯別利用状況	61
◎平成26年度一日当たりの曜日別利用状況	62
◎岡山市立図書館個人貸出冊数と予約受付件数の推移	63
◎視聴覚ライブラリーについて	66

◎岡山市の市勢

(平成27年3月末現在)

面積	789.96 km ²
人口(住民基本台帳)	705,310人 (男:338,741人 女:366,569人)
内)外国人住民の人口	9,554人 (男:4,385人 女:5,169人)
世帯数	314,719世帯

◎岡山市の沿革

明治22年	6月	1日	市制施行
明治32年	8月	1日	御野村外6村と合併
大正10年	3月	1日	伊島村外3村と合併
昭和6年	4月	1日	宇野村外2村と合併
昭和25年	12月	1日	児島湾埋立地を編入
昭和27年	4月	1日	牧石村外9村と合併
昭和28年	3月	1日	牧山村外1村と合併
昭和29年	4月	1日	高島村外2町2村と合併
昭和44年	2月	18日	西大寺市と合併
昭和46年	1月	8日	一宮町外2町と合併
昭和46年	3月	8日	吉備町外1町1村と合併
昭和46年	5月	1日	上道町外1町1村と合併
昭和50年	5月	1日	藤田村と合併
平成6年	4月	1日	保健所政令市移行
平成8年	4月	1日	中核市移行
平成17年	3月	22日	御津町・灘崎町と合併
平成19年	1月	22日	建部町・瀬戸町と合併
平成21年	4月	1日	政令指定都市移行

◎岡山市の図書館沿革史

大正 5年 9月 18日	山本唯三郎氏より「図書館建築の上、市に寄付したい」旨の申し出があり、議会の承認を受けた。
大正 5年 10月 6日	岡山県より図書館設置の認可を受ける。 「岡山市立岡山図書館」と称する。岡山市小橋町39番地
大正 5年 12月 5日	建築工事着手（工事費 12,928 円）
大正 6年 9月 30日	工事完工
大正 7年 12月 8日	開館式を挙行し、一般閲覧を開始する。
大正 8年 9月 15日	「岡山図書館」と改称
大正 8年 10月 1日	館外閲覧を開始
昭和 14年 7月 25日	図書館評議員制定される。
昭和 20年 6月 29日	岡山市空襲により罹災。蔵書 7,000 冊焼失
昭和 20年 7月 1日	円常寺客殿に仮事務所を設置 岡山市国富
昭和 20年 8月 1日	旭東幼稚園内に移転
昭和 20年 8月 9日	弘西国民学校に移転
昭和 20年 11月 27日	内山下国民学校に移転
昭和 20年 12月 1日	内山下国民学校講堂控室に図書館開設
昭和 21年 8月 12日	岡山市公会堂に移転 岡山市内山下
昭和 24年 6月 25日	元岡山市産業文化博覧会教育館に移転し、増改築工事に着手
昭和 24年 8月 29日	「岡山市図書館」と改称
昭和 24年 10月 27日	増改築工事完工・開館（工事費 180,000 円） 蔵書 12,000 冊、貸出料 半年 30 円 1年 50 円
昭和 26年 4月 1日	図書館法の制定 貸出料が無料となる。
昭和 26年 8月 9日	岡山市図書館協議会が発足
昭和 29年 9月 7日	自動車文庫「あおぞら号1号」活動開始
昭和 33年 8月 22日	津倉分館の開館
昭和 36年 5月 9日	科学博物館（烏城公園内）に移転
昭和 36年 8月 1日	今分館の開館（S.38.4.19 閉館）
昭和 38年 12月 14日	図書館新築工事着手
昭和 39年 9月 7日	図書館新築工事完工
昭和 39年 10月 1日	「岡山市立図書館」と改称
昭和 39年 12月 1日	開館式（岡山市幸町 10-16）
昭和 44年 2月 18日	西大寺市と合併 西大寺分館を開館

昭和45年	7月 4日	岡山市立図書館友の会が発足
昭和46年	1月15日	西大寺市民会館内に西大寺分館が移転
昭和46年	5月 1日	足守町と合併 足守分館を開館
昭和46年	6月22日	津倉分館を閉館 伊島分館を開館
昭和47年	1月25日	吉備公民館内に配本所を開設
昭和48年	8月 1日	各地区公民館に配本所を開設
昭和49年	1月 5日	大型移動図書館車「あおぞら号3号」活動開始
昭和50年	9月17日	足守公民館内に足守分館が移転
昭和51年	3月10日	図書館福武基金の設置
昭和51年1	1月 3日	創立60周年記念事業 記念誌「60年のあゆみ」出版
昭和52年	5月11日	市立図書館朗読奉仕の会発足
昭和56年	4月14日	市図書館サービス網計画について調査委託 (図書館計画施設研究所・菅原 峻氏)
昭和56年1	1月12日	市図書館計画のための報告書完成
昭和57年	4月21日	新築図書館 実施設計の最終協議
昭和57年	5月 6日	建築現場の文化財試掘調査 (～6.30)
昭和57年	5月26日	「岡山市立中央図書館」の新築工事着手
昭和58年	3月31日	新築工事完工 岡山市二日市町56
昭和58年	4月27日	中央図書館開館式挙行
昭和58年	5月 1日	幸町図書館(旧本館)開館
昭和58年	6月 8日	伊島図書館の移転(伊島小学校内へ)
昭和59年	7月 7日	坪田譲治文学碑完成 除幕式
昭和62年	3月19日	日本図書館協会より建築優秀賞受賞
昭和63年	4月 1日	図書資料複写料金改定 50円→20円
昭和63年	4月27日	コンピュータの機種選定等委員会設置
昭和63年1	2月20日	コンピュータ本体の設置
平成 元年	4月 1日	新図書館準備事務所の設置
平成 元年	4月 4日	図書館システムのコンピュータ 本稼働(中央、幸町、西大寺)
平成 元年1	0月18日	幸町図書館が移転
平成 元年1	0月 1日	中央図書館にコインコピー機設置
平成 2年	3月24日	「岡山市立幸町図書館」の新築工事着手
平成 2年	4月 1日	浦安総合公園図書館 移管により開館 伊島図書館オンライン化
平成 3年	4月 1日	浦安総合公園図書館オンライン化
平成 3年1	0月 1日	浦安総合公園図書館 休館日変更

平成 4年 1月 31日	幸町図書館 新築工事完成
平成 4年 5月 12日	幸町図書館 開館式挙行
平成 4年 11月 1日	移動図書館コンピュータ化
平成 5年 4月 1日	完全週休2日制 開始
平成 6年 8月 23日	伊島図書館移転開館（京山公民館内） 伊島町二丁目9-38
平成 6年 11月	「岡山市立図書館整備基本計画」策定
平成 7年 10月	中央図書館建物劣化診断調査実施
平成 8年 7月 25日	岡山市立図書館整備実施計画策定検討委員会発足
平成 9年 6月 1日	休館日・開館時間の変更実施（休館日：第3日曜から第2日曜へ、開館時間：中央・幸町図書館は、毎週木曜日 11時～19時）
平成 9年 6月	「岡山市立図書館整備実施計画」策定
平成 9年 12月 2日	岡山市立図書館情報提供システム（OCL-NE T）運用開始
平成 10年 6月 1日	幸町図書館AVコーナーへBDS導入
平成 11年 4月 1日	図書資料複写料金改定 20円→10円
平成 11年 4月 1日	中央図書館敷地内に旭東幼稚園旧園舎復元完成
平成 12年 3月 31日	岡山市図書館協議会を廃止
平成 12年 4月 1日	幸町図書館開館時間の延長（平日：10時～20時） 岡山市生涯学習課題検討委員会が発足
平成 12年 12月 1日	「岡山市立図書館整備実施計画」（修正追補・案）策定
平成 14年 5月	「岡山市立図書館整備実施計画」の見直しを行い、改訂「岡山市立図書館整備実施計画」策定
平成 15年 6月 7日	幸町図書館視聴コーナー廃止
平成 15年 7月 27日	中央図書館駐車場整備、有料化
平成 15年 10月 1日	利用者カード新デザイン募集（中央図書館開館20周年にあたり）
平成 15年 10月 10日	中央図書館ビデオ視聴コーナー廃止
平成 15年 12月 20日	中央図書館喫茶コーナー廃止
平成 15年 12月 25日	岡山市立図書館基金の設置
平成 16年 4月 1日	利用者カードの新デザイン決定
平成 16年 12月 21日	図書館電算システムの全面見直し インターネット予約開始
平成 17年 3月 22日	御津町、灘崎町と合併 御津図書館、灘崎町図書館（分館）開館

平成18年12月	1日	御津図書館、灘崎町図書館とシステム統合
平成19年	1月22日	建部町、瀬戸町と合併 建部町図書館、瀬戸町図書館（分館）開館
平成21年	3月	「岡山市子ども読書活動推進計画」を策定
平成21年	4月1日	岡山市が政令市に移行
平成21年11月	24日	岡山ふれあいセンターとの連携を開始（相互返却、予約本受け取り）
平成22年	3月22日	灘崎町図書館の名称が「灘崎図書館」に変更
平成22年	3月31日	西大寺図書館閉館
平成22年	4月1日	西大寺緑花公園緑の図書室開館（百花プラザ内） 東区西大寺南一丁目2-3 ふれあいセンターとの連携を拡大（ふれあいセンター全館を対象に）
平成22年	9月1日	インターネット予約の対象資料を拡大
平成23年	3月	『子どもが本と出会うまっぷ・岡山』発行
平成24年	3月1日	コンピュータシステム（インターネット予約を含む）全面更新 建部町図書館、瀬戸町図書館とシステム統合
平成26年	3月	「岡山市立図書館の在り方について」策定
平成26年	4月1日	中央図書館休館日変更（第二日曜日・祝日開館） 図書館資料複写料金改定（片面1枚につき、モノクロ複写10円、カラー複写50円）
平成27年	7月1日	中央図書館にて、国立国会図書館デジタル化資料送信サービス開始

◎岡山市立図書館 平成25年度・26年度 ESD活動の実績

(1) 平成25年度

H26年秋の「ESDに関するユネスコ世界会議」開催に向けて、ESD関連資料を備えたESDコーナーを中央図書館、幸町図書館、西大寺緑花公園緑の図書室を中心に設置し、個人、団体、学校、公民館等に提供した。またESD活動を行っている公民館や学校とも連携し、行事や資料選定、ブックリストの作成を行った。

- ・ ESD関連資料購入数：1,240冊
- ・ ESD関連資料貸出数：2,147点
- ・ リストの作成「岡山市立中央図書館ESD関連資料コーナー資料紹介」、
「ESD絵本リスト」
- ・ 行事：「緑のカーテン大作戦及びゴーヤ収穫祭」、「おかやまわがまちじまん 壁新聞をつくろう」など

(2) 平成26年度

ESD関連資料を備えたESDコーナーを図書館全館に設置し、個人、団体、学校、公民館等に提供した。またESD活動を行っている公民館や学校とも連携し、行事や資料選定を行った。

- ・ ESD関連資料購入数：2,710冊
- ・ ESD関連資料貸出数：10,658点
- ・ 行事：「草木染をしてみよう」、「ESD×まちなか連想ビブリオバトル」
講演会「ウクライナに暮らして～チェルノブイリと福島」など

◎岡山市立中央図書館 平成26年度開館日増の実績

平成26年4月より、中央図書館において、第二日曜日及び祝日を開館した。

	平成25年度	平成26年度
開館日数(日)	279	305
新規登録者数(人)	2,294	2,293
貸出人数(人)	189,843	200,723
貸出冊数(冊)	1,375,426	1,437,305
来館者数(人)	386,696	407,235

◎組織図

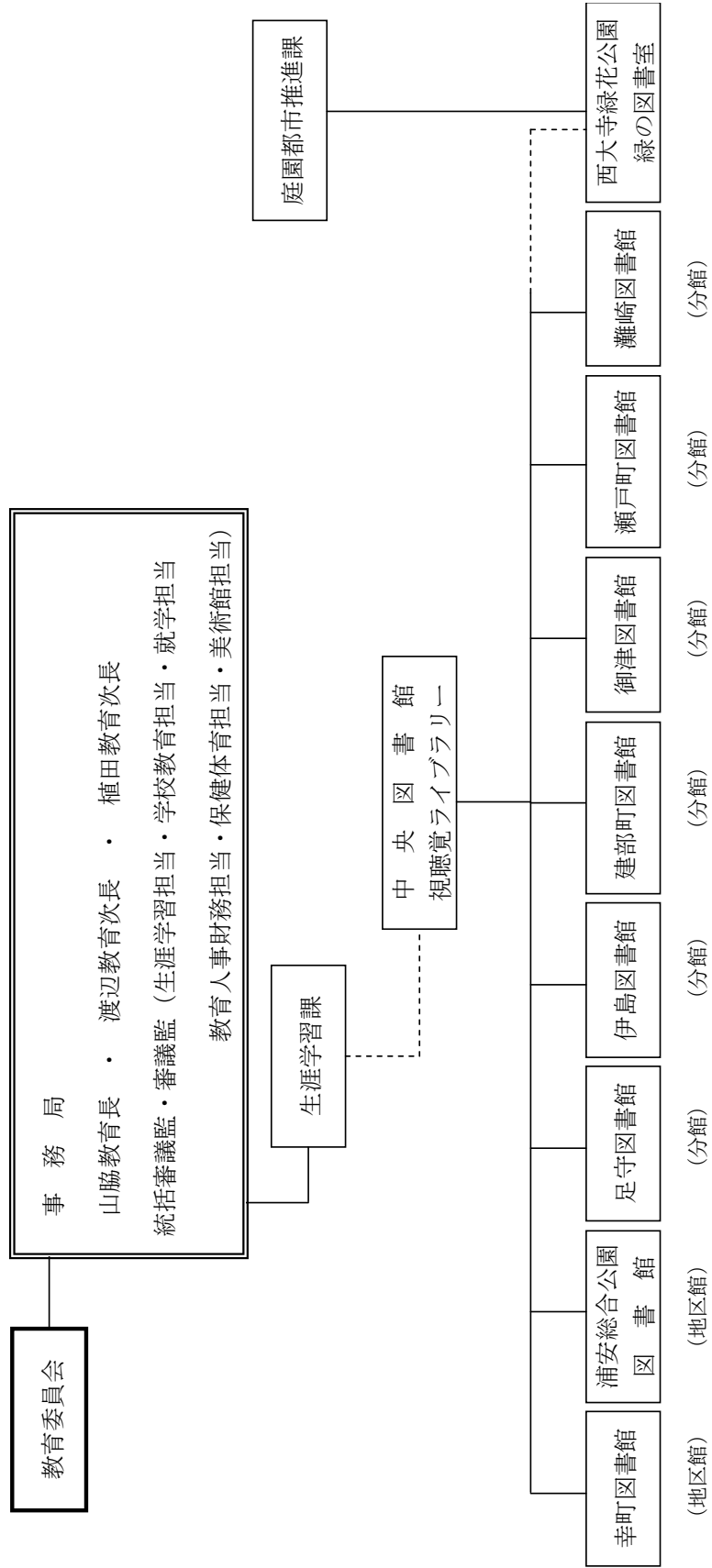

平成27年4月1日現在

◎職員構成表 (※パートタイム職員、学生アルバイトを含む。)

平成27年4月現在

所属名 館名 職名	中央図書館										計
	中央	幸町	浦安	足守	伊島	建部町	御津	瀬戸町	灘崎	西大寺(緑)	
館長	1 (1)										1 (1)
館長補佐	2 (1)	1 (1)									3 (2)
学芸副専門監	1										1
館長 (地区図書館長、 図書室長)		館長補佐 事務取扱	1 (1)							1 (1)	2 (2)
館長 (分館長)				足守公民館 長兼務 (嘱託)	幸町図書館 長兼務	建部町公民 館長兼務 (嘱託)	嘱託	嘱託	嘱託		
主査	3 (2)	1 (1)									4 (3)
副主査	5 (4)										5 (4)
主任	4 (3)	5 (5)	1 (1)							1 (1)	11 (10)
司書	2 (2)										2 (2)
主任用務技士兼主任自動車技師	2										2
司書(再任用)						1 (1)				1 (1)	2 (2)
自動車技師(再任用)	1										1
嘱託司書	10 (10)	6 (6)	1 (1)		2 (2)	1 (1)	1 (1)	1 (1)	2 (2)	1 (1)	25 (25)
嘱託	3 (2)	1 (1)					1	1	1		7 (3)
臨時	3 (2)	2 (2)			1 (1)		1 (1)	1 (1)		1 (1)	9 (8)
パート・アルバイト	3.7 (1.0)	2.2	0.7		0.7	0.6 (0.6)	0.6	0.8 (0.4)	0.2	0.7	10.2 (2.0)
合計	40.7 (28.0)	18.2 (16.0)	3.7 (3.0)		3.7 (3.0)	2.6 (2.6)	3.6 (2.0)	3.8 (2.4)	3.2 (2.0)	5.7 (5.0)	85.2 (64.0)
正規職員	20 (13)	7 (7)	2 (2)							2 (2)	31 (24)
うち事務職	3										3
うち司書職	13 (13)	7 (7)	2 (2)							2 (2)	24 (24)
うち学芸副専門監職	1										1
うち技能労務職	3										3
非常勤職員 (再任用・嘱託司書・嘱託・臨 時・パート・アルバイト)	20.7 (15.0)	11.2 (9.0)	1.7 (1.0)		3.7 (3.0)	2.6 (2.6)	3.6 (2.0)	3.8 (2.4)	3.2 (2.0)	3.7 (3.0)	54.2 (40.0)
司書有資格者	28.0	16.0	3.0		3.0	2.6	2.0	2.4	2.0	5.0	64.0

※正規、嘱託司書、嘱託、臨時は教育委員会事務局雇用。パート、アルバイトは課雇い。

※再任用は週30時間、嘱託司書は週36時間、嘱託は週30時間勤務。

※パートタイム職員は社会人、アルバイトは学生。

※()内は司書職で内数。

※5月採用の臨時職員3名(内司書2名)はカウントせず。

※足守図書館は足守公民館に併設。足守公民館長が図書館長も兼務。公民館が主たる勤務先のため、人数にはカウントせず。

※建部町図書館長は建部町公民館長が兼務。公民館が主たる勤務先のため、人数にはカウントせず。

※パート・アルバイトは年間労働時間1,500時間を1人としてカウント。

※視聴覚ライブラリーは、上表とは別に、嘱託2(内司書1名)、臨時1(内司書1名)。

◎施設の概要

館名 (所在地)	創立年月日 (現建物) 建 物	施 設	開館時間 休館日
中央図書館 (北区二日市町56番地)	大正5年10月6日 (昭和58年4月27日) ・鉄筋C造2階建(一部4層)	<1階> 中央カウンター、一般開架コーナー、こどもコーナー、対面朗読室、BM書庫、BM車庫、奉仕作業室等(延床面積 2,649.73㎡) <2階> レファレンスカウンター、郷土資料コーナー、参考図書コーナー、展示コーナー、視聴覚ライブラリー、視聴覚ホール、会議室、館長室、事務室等(延床面積 2,448.84㎡) <3～5階> 書庫(延床面積 1,316.92㎡) <その他> 駐車場 277台(第1:39台、第2:29台、第3:132台、第4:77台) 自転車置場 100台収容可能	<開館時間> 午前10時から午後6時 木曜日は午前11時から午後7時 <休館日> 月曜日(祝日を除く)・年末年始・館内整理期間
	・敷地面積	9,143㎡	
	・延床面積	6,415.49㎡	
幸町図書館 (地区館) (北区幸町10番16号)	昭和58年5月1日 (平成4年5月12日) ・鉄筋C造5階建 西川アイプラザと併設	<1階> サービスカウンター、エントランスホール、児童コーナー、新聞雑誌コーナー、奉仕作業室(延床面積 818.42㎡) <2階> サービスカウンター、一般開架コーナー、書庫(延床面積 924.56㎡) <3階> サービスカウンター、AVコーナー、ビデオシアター、研修室、総合事務室(延床面積 856.31㎡) <その他> 駐車場(共用)	<開館時間> 午前10時から午後8時 土曜日・日曜日 午前10時から午後6時 <休館日> 月曜日・第二日曜日・祝日・年末年始・館内整理期間
	・延床面積	2,599.29㎡	
浦安総合公園図書館 (地区館) (南区浦安南町493番地2)	平成2年4月1日 ・鉄筋C造4階建 岡山市総合文化体育館1階に併設	<1階> サービスカウンター、児童コーナー、一般開架コーナー、閲覧コーナー <その他> 駐車場(共用)	<開館時間> 午前10時から午後6時 <休館日> 月曜日・第二日曜日・祝日・年末年始・館内整理期間
	・延床面積	692㎡	
足守図書館 (分館) (北区足守718番地)	昭和46年5月1日 (昭和50年9月17日) ・鉄筋C造2階建 足守公民館に併設	<1階> 事務室(公民館)、図書(児童書・一般図書)・雑誌開架コーナー	<開館時間> 午前10時から午後6時 日曜日は午前10時から午後5時 <休館日> 水曜日・祝日・年末年始・館内整理期間
	・延床面積	39.45㎡	

館名 (所在地)	創年月日 (現建物) 建物	施設	開館時間 休館日
伊島図書館 (分館) (北区伊島町二丁目9番38号)	昭和46年6月22日 (平成6年8月23日) ・木造2階建 京山公民館に併設	<1階> サービスカウンター、児童・一般開架コーナー、閲覧コーナー <その他> 駐車場 (共用)	〈開館時間〉 午前10時から午後6時 〈休館日〉 月曜日・水曜日・第二日曜日・祝日・年末年始・館内整理期間
	・延床面積		
建部町図書館 (分館) (北区建部町福渡830番地1)	平成8年11月1日 ・鉄筋C造3階建(NTT所有)の1階の一部を賃借	<1階> サービスカウンター、児童コーナー、一般開架コーナー、閲覧コーナー、ビデオ視聴コーナー、書庫 <その他> 駐車場 (共用)	〈開館時間〉 午前10時から午後6時 (休館日) 月曜日・第二日曜日・祝日・年末年始・館内整理期間
	・延床面積		
御津図書館 (分館) (北区御津宇垣1629番地)	昭和62年8月28日 ・鉄筋2階建 御津公民館に併設	<1階> サービスカウンター、児童コーナー、一般開架コーナー、閲覧コーナー <2階> 書庫 <その他> 駐車場 (共用)	〈開館時間〉 午前10時から午後6時 〈休館日〉 月曜日・第二日曜日・祝日・年末年始・館内整理期間
	・延床面積		
瀬戸町図書館 (分館) (東区瀬戸町下188番地2)	昭和60年2月1日 ・鉄筋C造2階建	<1階> サービスカウンター、児童コーナー、一般開架コーナー、閲覧コーナー <2階> 書庫 <その他> 駐車場10台	〈開館時間〉 午前10時から午後6時 〈休館日〉 月曜日・第二日曜日・祝日・年末年始・館内整理期間
	・延床面積		
灘崎図書館 (分館) (南区片岡186番地)	平成6年12月1日 ・鉄筋C造2階建 灘崎文化センターに併設	<1階> サービスカウンター、児童コーナー、一般開架コーナー、閲覧コーナー、ビデオ視聴コーナー、書庫 <その他> 駐車場 (共用)	〈開館時間〉 午前9時から午後5時 〈休館日〉 月曜日・第二日曜日・祝日・年末年始・館内整理期間
	・延床面積		
西大寺緑花公園 緑の図書室 (東区西大寺南一丁目2番3号)	平成22年4月1日 ・鉄筋C造3階建 百花プラザに併設	<2階> サービスカウンター、児童コーナー、一般開架コーナー、閲覧コーナー、環境・緑化本コーナー <その他> 駐車場 (共用)	〈開館時間〉 午前10時から午後6時 〈休館日〉 月曜日・第二日曜日・祝日・年末年始・館内整理期間
	・延床面積		
公民館図書コーナー	市内29公民館へ中央図書館移動図書館より約5,500冊ずつ配置		
移動図書館	図書館車 4台 (3,000冊搭載車1台、1,500冊車1台、600冊車2台) 巡回サービスポイント 173か所 (駐車場 149か所) (平成27年度) ※同一駐車場で、複数のサービスポイント (個人貸出と団体貸出等) の箇所あり。		

◎特別文庫

○燕々文庫

元中国民報（山陽新聞の前身）記者であり俳人であった西村燕々が秘蔵していた図書（約 1,200 点）を昭和 23 年に岡山市立図書館に収め、燕々文庫と名付けたものです。燕々が岡山の俳諧史を編纂する目的で集めていた郷土俳諧誌をはじめ、江戸初期から昭和 10 年代までの句集、俳論集など、全国的にも貴重な資料が数多く収められています。

○木畑文庫

岡山藩の侍医を代々務めた木畑家に伝わる書籍並びに資料（約 500 点）で、昭和 59 年 9 月に木畑貞清氏（元就実短期大学学長）から寄贈されたものです。

○国富文庫

備前藩・町方惣年寄役五人衆のうちの一人、国富家に伝わる古文書類（約 500 点）で、戦火の中、奇跡的に焼け残った土蔵から発見され、昭和 20 年 9 月に国富友次郎氏（元岡山市長）から寄贈された唯一無二の町方研究資料です。

○河本文庫

備前藩惣年寄を勤め、豪商として栄えた河本家の資料の一部です。同家は、一居（いっきょ）・巢居（そうきょ）・立軒（りっけん）などの文人学者を輩出し、岡山の文化向上に貢献しました。また、代々巨財を投じ、多くの名品・書籍等を収集公開し、わが国初の公開図書館「経誼堂（けいぎどう）」を作りました。残念ながら、所蔵資料の大半は散逸してしまいましたが、そのうち茶道・華道・香道関係資料約 130 点が、昭和 34 年に河本太仁治氏から寄贈されました。

○高田文庫

昭和 5 年に岡山県において陸軍特別大演習が実施された際に、高松農学校教諭・高田馬治氏が昭和天皇に「高松城水攻」についての御前講演を行った時の関連資料（約 700 点）です。

○高橋文庫

元旧制岡山医学専門学校教授の高橋金一郎氏の西洋医学史関係の蔵書（洋書）が寄贈されたもので、第二次世界大戦の戦災により大部分を焼失してしまいましたが、約 40 点が残っています。

○坪田文庫

岡山市出身の児童文学作家で岡山市名誉市民の坪田譲治氏のご遺族から寄贈されたもので、「びわの実文庫」の蔵書、坪田譲治氏の蔵書、原稿、色紙、軸物、写真、扇面、短冊、書簡、遺品などがあります。

○藤原文庫

藤原文庫は、旧上道郡藤崎村（現岡山市中区藤崎）の大庄屋・藤原家に伝わる古文書（約1,700点）で、干拓地における農村事情を知る貴重な村方資料として、昭和31年10月に藤原家から寄贈されたものです。

○安井文庫

江戸時代から代々続いた庄屋・安井家に伝わる古文書類（約780点）です。備前国御野郡津嶋村一帯における藩政下の庶民生活や、農業史の調査研究のための貴重な村方資料として、昭和54年に安井家から寄贈されたものです。

◎移動図書館・資料回送

(1) 移動図書館の運行体制

職員配置：主査（司書）1名、主任用務技士兼主任自動車技師1名、自動車技師（再任用）1名、嘱託司書2名、臨時（事務）1名

図書館車：あおぞら1号 1,500冊搭載

（3トントラックシャーシー加装型・平成12年8月28日納車）

：あおぞら2号 600冊搭載

（軽四ライトバン・平成23年6月27日納車）

：あおぞら3号 3,000冊搭載

（3.5トントラックシャーシー加装型・平成8年12月11日納車）

：あおぞら5号 600冊搭載

（軽四ライトバン・平成21年7月30日納車）

巡回場所：サービスポイント95、団体35、公民館29、身障者14 計173か所

(2) 資料回送業務の運行体制

職員配置：主任1名、主任用務技士兼主任自動車技師1名、嘱託司書1名

回送車：軽四ライトバン 3台（①平成17年3月1日納車、②平成22年4月22日納車、③平成24年2月1日納車）

業務内容：予約資料、返却資料の回送を行う。

運行表：（平成27年4月現在）

	連絡車A		連絡車B		連絡車C(電気自動車)	
	午前	午後	午前	午後	午前	午後
火	中央→浦安→灘崎 →中央	中央→御津→建部 →中央	中央→瀬戸→西大寺 →中央	中央→浦安→西大寺 →郵便局→中央	中央→伊島→中央 →幸町→中央	中央→伊島→幸町 →本庁→中央
水	中央→瀬戸→西大寺 →中央	中央→浦安→ふれあい →西大寺→中央	中央→浦安→灘崎 →中央	中央→御津→建部 →中央	中央→幸町→本庁 →中央	中央→幸町→郵便局 →中央
木	中央→浦安→灘崎 →中央	中央→幸町→御津 →本庁→中央	中央→瀬戸→西大寺 →中央	中央→伊島→足守 →中央	中央→伊島→中央 →幸町→中央	中央→浦安→ふれあい →西大寺→郵便局 →中央
金	中央→瀬戸→西大寺 →中央	中央→浦安→ふれあい →西大寺→郵便局 →中央	中央→浦安→灘崎 →中央	中央→御津→建部 →中央	中央→伊島→幸町 →中央	中央→伊島→幸町 →本庁→中央
土	中央→浦安→灘崎 →中央	中央→御津→足守 →中央	中央→瀬戸→西大寺 →中央	中央→浦安→ふれあい →西大寺→中央	中央→伊島→幸町 →中央	中央→伊島→中央 →幸町→中央
日	中央→伊島→幸町 →中央→浦安 →中央	中央→西大寺→中央 →伊島→幸町 →中央	-	-	-	-

(3) 平成27年度 移動図書館運行予定表

※ 凡例 無印:個人 【 】:団体 < >:公民館 ・:身障者家庭配本
 <サービスマン>:個人95 団体85 公民館29 身障者14 計173 (註車庫:149)

	あおぞら1号(積載冊数1,500冊)	あおぞら2号(積載冊数600冊)	あおぞら3号(積載冊数3,000冊)	あおぞら5号(積載冊数600冊)
第1週	火 3-3-40 青葉団地集会所	2-230-3 【ラポート牧山】-中牧 郷公会堂 3-10-330 下牧 牧山郵便局前 3:45-4:15 玉柏園訪宮		4- * 惣爪
	水 10:30-11 【岡山少年院】 3:20-4:10 のぞみ寮(わかくさ学園)	2:30-3 岡山緑エセンター 2:30-3:10 若草団地 3:20-3:50 さわやか団地 第2遊園地 4-4:30 星和台集会所		2:30-3 グループホームあふん【グループホームあふん】 3:10-3:30 アミーゴ西大寺【アミーゴ西大寺】 3:40-4:10 アダムスホーム 3:15-3:45 三動幼稚園【三動幼稚園】 4-4:30 住吉町 仲よし公園
	木 10:30-11 幸輝園 2:30-3:30 吉備西幼稚園		3-4:30 横井上 横井小学校正門前	
	金 2:40-3:25 原尾島団地 3:40-4:30 中央公民館三動分館	10:30-10:50 サンプライブ門 11-11:30 門田文化街 3- * 十日市東町 3:30- * 薬町 4-4:30 報恩精舎委	3:30-4:30 大窪 元大ストア駐車場	10:30-11:10 <東山> 3:10-3:50 <鎌倉> 4:10-4:50 <稲田> 10:10-10:50 <大元> 11-11:40 <岡西> 3:10-3:50 <福山> 4:10-4:50 <旭東>
	土 3:40-4:30 中央公民館三動分館	10:30-11 北長瀬公会堂	2:30-4 陵南小学校	
第2週	火 1:30-2 蛍明小学校 2:10-2:40 【ケアハウスあしもり】	<<足守>>	2-3 御津金山認定こども園【御津金山認定こども園】 3:30-4:30 野谷小学校	2:30-3 浜保保育園【浜保保育園】 3:15-3:45 宇野保育園【宇野保育園】 4-4:30 藤原館【藤原館】
	水 3-3-50 藤原団地 国土交通省管舎 4-4:30 市営高島団地東	2:30-2:50 草沼 3-3:20 水門 3:30-3:50 正儀 4-4:20 久々井	3-4 竹枝小学校【竹枝保育園】	2:10-2:40 平井保育園【平井保育園】 3-3:40【成徳学校】 4-4:30 操南団地 東洋管工倉庫前
	木 3-3:30 当新田市養性宅 3:50-4:30 藤田 都老人憩いの家	3-3:30 曹報保育園【曹報保育園】 3:45-4:15 稲松児童館【稲松児童館】	10:30-11 【かわい保育園】	11:30-12:30 *【旭川保育園】 3- * 真島 5- * 城東台
	金 3-3:30 あけぼの町 3:50-4:30 JA岡山 操南支所	10:30-11 【さわらびの家】	2-3 雑多幼稚園【雑多幼稚園】	3- * 日成寺 3:40-4:30 (4月~10月は~4:30/11月~3月は~4:10) 馬屋七小学校(まやかやまびこらぶ)
	土 10:30-11 小島コミュニティハウス 11:10-11:30 阿津公会堂	3:15-3:45 川入 吉備団地集会所【きびだんこ文庫】	2:30-4 吉備津 鯉山小学校	10:10-10:50 <南> 11:00-11:40 <芳田> 3:10-3:50 <吉備> 4:10-4:50 <御南西>
第3週	火 3:15-3:45 JA岡山 牟佐事業所 4-4:30 大原土地改良区現場事務所	3:15-3:45 川入 吉備団地集会所【きびだんこ文庫】	10:30-11:15 岡山団地学校 3:15-4:30 東岡山レークタウン 蔵菜台西集会所	4- * 浅越 5- * 西大寺新
	水 2:15-2:45 庄内保育園【庄内保育園】 3-3:30 【松風園】	2-2:30 旗神幼稚園 2:40-3 奈都の里 3:15-3:45 【金岡保育園】 4-4:30 浅越 西大寺公民館芳野分館	2:40-3:10 芳賀佐山団地中央集会所 3:15-4:30 桃丘小学校	10:30-11:10 <上道> 11:40-12 <万富> 3:10-3:50 <旭> 4:10-4:50 <北>
	木 10:30-11:15 今 北区維持管理センター	2:30-3 【牟佐保育園】 3:20-3:50 北方4丁目 四日市公会堂		
	金 2-3 緑町公園 3:15-3:45 緑ヶ丘団地 ガス集配所前	10:30-11 JA岡山 白石支所【めだかの学校】 11:20- * 彦瀬 2:30-3 西崎本町 3:15-3:45 さつきヶ丘団地 万成西町第3遊園地		10:30-11:10 <閑路> 11:20-12 <藤田> 3:10-3:50 <楠南> 4:10-4:50 <上南>
	土 3-3-40 益野団地 4-4:30 政田小学校【政田ボプラくらぶ】		3-4:30 東蔵小学校	2:15- * 雄町 2:30-3 乙多見保育園【乙多見保育園】 3:15-3:45 宿南 4-4:30 鉄道園地
第4週	火 2-3 竜之口幼稚園【竜之口幼稚園】 3:30-4:30 宇野団地公園(東山麻江口遊園地)	3-3:20 JA岡山 操南事業所 3:30-3:50 山崎 4-4:30 操南山団地集会所	10:30-11:15 東立岡山支障学校 3-4:30 市営高島団地八幡神社前【八幡の里】	10:30-11 甲浦幼稚園【甲浦幼稚園】【甲浦保育園】 11:10-11:30 郡 嘉年寺 2:15- * 西古松 3:50- * 豊成 4:15- * 泉田
	水 10:30-11 学校給食センター	2:30-3 本白路支所【本白路支所】 3:15-3:45 阿知の里		10:30-11:10 <山南> 4:10-4:50 <東> 3:10-3:50 <高島> 4:10-4:50 <高松>
	木 3:30-4:30 宇野団地公園(東山麻江口遊園地)	10:30-11:15 大野コミュニティハウス		10:30-11:10 <光南台> 3:10-3:50 <高松> 4:10-4:50 <一宮>
	金 10:30-11 学校給食センター	2:30-3 【太白路支所】 3:15-3:45 阿知の里	2:20-2:50 半田山ハイウェイ第3遊園地 3-4:30 津高台団地集会所	10:10-10:50 <福浜> 11-11:40 <岡南> 3:10-3:50 <津高> 4:10-4:50 <中矢>
	土 10:30-11 学校給食センター	10:30-11 * 柳成町 11- * 柳成町		個人16 団体13 公民館29 身障者10 計68 (註車庫:57)
個人27 団体7 計34 (註車庫:30)	個人32 団体9 身障者4 計45 (註車庫:41)	個人20 団体6 計26 (註車庫:21)		

◎電算システム

(1) 現行システムの端末等の設置数(平成27年4月現在)

装置名	中央	幸町	浦安	伊島	建部	御津	瀬戸	灘崎	緑	合計
サーバー	12									12
館内業務用端末	21	13	3	2	2	2	2	2	4	51
移動図書館業務用端末	5									5
ハンディターミナル	8									8
館内OPAC	14	13	3	1	1	1	1	1	3	38
レシートプリンタ	33	26	6	3	3	3	3	3	7	87
ページプリンタ	4	3	1	1	1	1	1	1	1	14
カラーキャナ	1	1								2

(2) 電算システム導入の経過

- 昭和57年 4月 1日 図書館整備計画策定と共に開発スタート
新規購入図書からバーコード貼付
- 昭和58年 4月
↓ 蔵書カードからマーク作成の委託
- 昭和63年 3月
4月27日 コンピュータの機種選定等委員会の設置
6月 メーカー4社を決定
7月 メーカーからの提案を基に検討し決定
12月20日 コンピュータ本体の設置
- 平成 元年 4月 4日 図書館システムの仮稼働(中央, 幸町, 西大寺)
10月10日 新システムの本稼働
- 平成 2年 4月 1日 伊島図書館オンライン化
12月 浦安総合公園図書館の資料, 登録開始
- 平成 3年 4月 1日 浦安総合公園図書館オンライン化
7月 1日 ホストコンピュータのレベルアップ
(メモリー16MB→24MB、ディスク750MB×3→750MB×4)
- 平成 4年 5月12日 幸町図書館新館完成 オンライン化
7月 1日 パソコン情報通信の検討開始
11月 1日 自動車文庫のコンピュータ化(ポータブル端末機導入)
- 平成 5年 4月 1日 ホストコンピュータのレベルアップ検討開始
- 平成 6年11月 1日 ホストコンピュータのレベルアップ
- 平成 8年 8月 1日 県立図書館データ検索パソコン設置
- 平成 9年12月 1日 図書館情報提供システム-OCLNET の稼働開始(パソコン通)
- 平成10年10月26日 図書館情報提供システム-インターネット共用開始
- 平成11年11月 1日 ホストコンピュータのレベルアップ

平成16年12月21日	図書館電算システム全面見直し（OCLNETを統合）
平成18年12月1日	御津・瀬崎町図書館とのシステム統合を実施
平成21年4月1日	政令市移行に伴う、Webサイトドメイン変更
平成22年4月1日	西大寺緑花公園緑の図書室開設（西大寺図書館より移設）
平成24年3月1日	図書館電算システム全面見直し 瀬戸町・建部町図書館とのシステム統合を実施
平成26年9月8日	図書館電算システム パッケージソフトウェアレベルアップ

◎インターネット端末・契約データベース等

- (1) インターネット端末設置数（※調査研究のための利用者用インターネット端末）
 ・中央図書館：3台 幸町図書館：2台 御津図書館：1台 瀬戸町図書館：2台

(2) 国立国会図書館デジタル化資料送信サービス

中央図書館にて、「国立国会図書館デジタル化資料送信サービス」が閲覧及び複写可能

(3) 契約データベース

- ・山陽新聞社総合データベース「Sandex」（中央図書館、幸町図書館）
- ・朝日新聞記事データベース「聞蔵2テキスト」（中央図書館、幸町図書館）
- ・官報情報検索サービス（中央図書館、幸町図書館）
- ・日経テレコン21（幸町図書館のみ）
- ・NICHIGAI/WEB サービス「magazineplus」（幸町図書館のみ）

◎図書館予算

(1) 歳出予算の推移(当初)

(単位：千円)

年 度	一般会計総額	教育費合計	図書館費	資料費	資料費(緑の図書館) ※1
平成20年度	221,775,126	18,411,943	575,606	126,301	
平成21年度	228,203,733	18,384,291	617,641	121,000	
平成22年度	241,354,763	18,347,932	534,837	116,000	5,000
平成23年度	255,483,705	18,907,460	568,585	116,000	5,400
平成24年度	255,266,093	18,762,951	557,422	116,000	5,400
平成25年度	270,130,038	20,588,946	569,697	※2 118,300	5,400
平成26年度	280,727,259	24,381,112	586,340	※2 124,650	5,400
平成27年度	284,805,892	25,967,194	584,897	116,000	5,400

※1 緑の図書館の資料費は、都市整備局の予算から購入 ※2 ESD活動に資するための資料費を含む

(2) 平成27年度歳出予算の内訳

図書館費総額	(100.00%)	584,897,000円
人件費	(57.50%)	336,310,000円 (1節～4節)
施設維持管理費	(9.02%)	52,731,000円
		(修繕料+13節01,02,06,07+光熱水費)
図書資料費	(19.83%)	116,000,000円
運営費	(13.65%)	79,856,000円

(3) 平成27年度歳入予算の内訳

図書館使用料	駐車場収入等	2,168,000円
複写手数料	1枚10円	134,000円
岡山市立図書館福武基金運用利子(※)		2,000円
岡山市立図書館基金運用利子(※)		31,000円
自動販売機納付金		604,000円
私用光熱水費等		135,000円
その他雑入		27,000円
※福武基金	原資	212,628円
※図書館基金	原資	5,085,069円

◎図書館決算

(1) 歳出決算の推移

(単位：千円)

年 度	一般会計総額	教育費合計	図書館費	資料費	資料費（緑の図書館）※1
平成20年度	227,244,228	18,348,753	561,990	126,301	
平成21年度	245,463,146	18,476,564	589,249	121,000	6,000
平成22年度	250,076,424	19,407,666	552,047	126,310	5,000
平成23年度	255,490,998	19,688,893	579,502	115,983	5,400
平成24年度	254,801,696	18,894,307	545,232	116,000	5,400
平成25年度	264,941,898	20,312,363	565,662	118,297 ^{※2}	5,400

※1 緑の図書館の資料費は、都市整備局の予算から購入 ※2 ESD活動に資するための資料費を含む

(2) 平成25年度歳出決算の内訳

図書館費総額	(100.00%)	565,661,355円
人件費	(55.88%)	316,102,647円 (1節～4節)
施設維持管理費	(8.35%)	47,230,733円
		(修繕料+13節01,02,06,07+光熱水費)
図書資料費	(20.91%)	118,296,955円
運営費	(14.86%)	84,031,020円

(3) 平成25年度歳入決算の内訳

図書館使用料	駐車場収入等	2,167,318円
複写手数料	1枚10円	90,690円
岡山市立図書館福武基金運用利子		556円
岡山市立図書館基金運用利子		13,328円
自動販売機納付金		604,473円
私用光熱水費等		129,441円
その他雑入		40,255円

◎平成27年度重点事業の概要

(1) 図書館運営事業の重点目標

<ol style="list-style-type: none"> 1 貸出、予約、レファレンス等図書館の基幹サービスの内容の充実。 2 専門性を生かした読書案内、他館との相互協力により利用者の資料要求に応える。 3 図書資料の充実・更新と、地域・行政資料情報の提供の促進。 4 読書環境の整備、市民や関係部局・施設・団体等との連携により、子ども読書活動の推進を図る。 5 障害のある方や高齢者等、読書や図書館利用が困難な方に対して、ボランティアや福祉関連部局等と連携しながらサービスの情報提供に努め、利用促進を図る。 6 各種行事・展示・講座・講演等市民の学習活動の推進、ボランティア活動の機会の提供を促進する。
--

(2) 主な事業の概要

単位：円

事業名	事業の概要	予算額
図書館資料の充実	図書館資料費 西大寺緑花公園緑の図書室分（庭園都市推進課予算） （合計）	116,000,000 5,400,000 (121,400,000)
図書館電算システム	システム使用料 システム保守委託料	12,385,800 2,706,048
子ども読書活動の推進	<ul style="list-style-type: none"> ・ブックスタートにおいて、リーフレット「本のはなし」、「ブックリスト」の配付 ・児童書の充実と団体貸出の支援 ・子ども向け行事の充実（紙芝居や絵本の読み聞かせ、ストーリーテリング） ・子ども向けのイベントに移動図書館車が参加し、貸出や学校司書・ボランティアとのおはなし会を実施 	

◎関連条例・規則

岡山市立図書館条例

(昭和58年3月22日市条例第18号)

(設置)

第1条 図書館法(昭和25年法律第118号)第10条の規定に基づき、本市に図書館を設置する。

2 図書館の名称及び位置は、次のとおりとする。

(1) 中央図書館

名称	位置
岡山市立中央図書館	岡山市北区二日市町56番地

(2) 地区館

名称	位置
岡山市立幸町図書館	岡山市北区幸町10番16号
岡山市立浦安総合公園図書館	岡山市南区浦安南町493番地2

(3) 分館

名称	位置
岡山市立足守図書館	岡山市北区足守718番地
岡山市立伊島図書館	岡山市北区伊島町二丁目9番38号
岡山市立建部町図書館	岡山市北区建部町福渡830番地1
岡山市立御津図書館	岡山市北区御津宇垣1629番地
岡山市立瀬戸町図書館	岡山市東区瀬戸町下188番地2
岡山市立灘崎図書館	岡山市南区片岡186番地

(入館の制限)

第2条 教育委員会は、次の各号のいずれかに該当する者に対しては、入館を拒み、又は退館を命ずることができる。

- (1) 管理上必要な指示又は指導に従わない者
- (2) 管理上支障があると認められる者

(手数料)

第3条 図書館資料の複写の交付を受けようとする者は、その申請の際、複写用紙片面1枚につき、次の各号に掲げる区分に応じ、それぞれ当該各号に定める手数料を納付しなければならない。

- (1) モノクロ複写 10円

(2) カラー複写 50円

2 市長が特別の理由があると認めるときは、前項の手数料を減免することができる。

(駐車場使用料)

第4条 別表に掲げる駐車場（以下「駐車場」という。）の利用者は、同表の定めるところにより使用料を納付しなければならない。ただし、市長が特別の理由があると認めるときは、これを減免することができる。

2 前項の使用料は、駐車場から出場する際に納付しなければならない。

(駐車場を利用できる自動車及び禁止行為)

第5条 駐車場を使用できる自動車は、次の各号のいずれにも該当するものとする。

(1) 駐車場法（昭和32年法律第106号）第2条第4号に規定する自動車で、積載物を含め、長さ5メートル、幅2メートル以下のものであること。

(2) 発火、引火若しくは爆発のおそれがある物品又は著しく悪臭を発する物品を積載していないこと。

(3) 駐車場の設備をき損するおそれがないこと。

(4) その他駐車場の管理に支障を生じさせないこと。

2 駐車場内においては、次に掲げる行為をしてはならない。

(1) 駐車場の設備若しくは駐車中の他の自動車を汚損し、き損し、又はそのおそれがある行為をすること。

(2) 他の自動車の駐車を妨げること。

(3) 駐車場の管理に支障を及ぼすこと。

(施設の使用)

第6条 地方自治法（昭和22年法律第67号）第238条の4第7項の規定に基づき施設の使用の許可を受けた者は、使用料として1平方メートルにつき月額410円を納付しなければならない。

2 前項の使用料は、毎月10日までにその月の分を納付しなければならない。

(損害賠償義務)

第7条 利用者が、その責めに帰すべき理由により、図書館の施設、設備又は図書館資料を破損し、滅失し、又は汚損したときは、これを原状に復し、又はその損害を賠償しなければならない。

(委任)

第8条 この条例に定めるもののほか必要な事項は、教育委員会が別に定める。

附 則（平成26年市条例第93号）

1 この条例は、平成26年4月1日から施行する。

- 2 改正後の第6条第1項の規定は、この条例の施行の日以後に発する納入通知書に係る使用料について適用し、同日前に発する納入通知書に係る使用料については、なお従前の例による。

別表（第4条関係）

施設名	単位	使用料
中央図書館駐車場	1台につき	最初の1時間30分まで無料 以後1時間ごとに100円

備考 この表の規定にかかわらず、次の各号のいずれかに該当する自動車を駐車するときは、使用料は無料とする。

- (1) 道路交通法（昭和35年法律第105号）第39条第1項に規定する緊急自動車
- (2) 当該駐車場の付近において、国又は地方公共団体の職員が防疫活動その他の緊急を要する公務を行うため使用する自動車
- (3) 前各号のほか、市長が必要と認める自動車

岡山市立図書館条例施行規則

（昭和58年4月13日市教育委員会規則第9号）

（趣旨）

第1条 この規則は、岡山市立図書館条例（昭和58年市条例第18号。以下「条例」という。）第8条の規定に基づき、岡山市立図書館（以下「図書館」という。）の運営及び事務処理について必要な事項を定めるものとする。

（職員）

第2条 中央図書館に次の職員を置く。

- (1) 館長
 - (2) 館長補佐
 - (3) 司書
- 2 中央図書館に主査、副主査、主任、主任自動車技師、主任用務技士、自動車技師及び用務技士を置くことができる。
- 3 地区館及び分館に館長、主査、副主査、主任、主任用務技士、司書及びその他の職員を置くことができる。

（職務）

第3条 岡山市立中央図書館の館長（以下「中央図書館長」という。）は、館務を掌理し、所属職員（地区館、分館及び岡山市公園条例（昭和35年市条例第11号）第2条の2に

規定する西大寺緑花公園緑の図書室の職員を含む。第2項において同じ。)を指揮監督する。

- 2 館長補佐は、中央図書館長を補佐し、所属職員を指揮監督するとともに、中央図書館長に事故があるときは、その職務を代行する。
- 3 館長補佐は、上司の命を受けて館の事務を処理し、所属職員を指揮監督する。
- 4 主査、副主査及び主任は、上司の命を受けて館の事務のうち特定の事項を処理し、職員を指揮監督する。
- 5 主任自動車技師は、上司の命を受けて自動車運転等の業務に従事するとともに、当該業務について職員を指揮監督する。
- 6 主任用務技士は、上司の命を受けて館の用務に従事するとともに、当該業務について職員を指揮監督する。
- 7 自動車技師は、上司の命を受けて自動車運転等の業務に従事する。
- 8 用務技士は、上司の命を受けて館の用務に従事する。
- 9 司書は、上司の命を受けて専門的事務に従事する。
- 10 その他の職員は、上司の命を受けて館務に従事する。

(事務分掌)

第4条 中央図書館は、次に掲げる事務を所掌する。

- (1) 施設設備の維持管理に関すること。
- (2) 予算の経理に関すること。
- (3) 文書の收受発送及び保存に関すること。
- (4) 調査、統計及び記録に関すること。
- (5) 広報及び宣伝に関すること。
- (6) 地区館、分館、配本所等との事務連絡に関すること。
- (7) 館内奉仕に関すること。
- (8) 館外奉仕に関すること。
- (9) 図書館関係施設及び類縁機関との相互協力に関すること。
- (10) 文化活動に関すること。
- (11) 利用者の秩序維持に関すること。
- (12) 利用の調査及び統計に関すること。
- (13) 資料の収集、整理、保存及び廃棄に関すること。
- (14) 寄贈資料の受入れ及び処理に関すること。
- (15) 資料の製本及び修理に関すること。
- (16) 西大寺緑花公園緑の図書室に関すること。
- (17) その他、地区館分館の所管に属しない事務に関すること。

2 地区館及び分館は、前項第1号から第15号までに掲げる事務を所掌する。

(開館時間)

第5条 図書館の開館時間は、次のとおりとする。

岡山市立中央図書館	午前10時から午後6時まで 木曜日は午前11時から午後7時まで
岡山市立幸町図書館	午前10時から午後8時まで 土曜日、日曜日は午前10時から午後6時まで
岡山市立浦安総合公園図書館	午前10時から午後6時まで
岡山市立足守図書館	午前10時から午後6時まで 日曜日は午前10時から午後5時まで
岡山市立伊島図書館	午前10時から午後6時まで
岡山市立建部町図書館	午前10時から午後6時まで
岡山市立御津図書館	午前10時から午後6時まで
岡山市立瀬戸町図書館	午前10時から午後6時まで
岡山市立灘崎図書館	午前9時から午後5時まで

2 中央図書館長が必要と認めるときは、これを変更することができる。

(休館日)

第6条 中央図書館の休館日は、次のとおりとする。

(1) 月曜日（国民の祝日に関する法律（昭和23年法律第178号）に規定する休日
に当たる日を除く。）

(2) 12月29日から翌年の1月4日まで

(3) ばく書期（9月及び10月中に10日間）

2 中央図書館以外の図書館の休館日は、次のとおりとする。

(1)

岡山市立幸町図書館	月曜日及び毎月第2日曜日
岡山市立浦安総合公園図書館	月曜日及び毎月第2日曜日
岡山市立足守図書館	水曜日
岡山市立伊島図書館	月曜日、水曜日及び毎月第2日曜日
岡山市立建部町図書館	月曜日及び毎月第2日曜日
岡山市立御津図書館	月曜日及び毎月第2日曜日
岡山市立瀬戸町図書館	月曜日及び毎月第2日曜日
岡山市立灘崎図書館	月曜日及び毎月第2日曜日

(2) 国民の祝日に関する法律に規定する「国民の祝日」並びにその前日及び翌日が「国

民の祝日」である日。ただし、「国民の祝日」が前号に規定する休館日に当たるときは、その翌日

(3) 12月28日から12月31日まで及び1月2日から1月4日まで

(4) ばく書期（9月及び10月中に10日間）

3 中央図書館長が必要と認めたときは、これを変更し、又は臨時休館をすることができる。
(資料の閲覧)

第7条 図書館資料は、図書館内の所定の場所において自由に閲覧することができる。ただし、館長が別に定めるものについては、この限りでない。

(資料の複写)

第8条 図書館資料の複写をしようとする者は、所定の複写申込書を館長に提出しなければならない。

2 図書館資料のうち、次に掲げるものは、複写することができない。

(1) 著作権法（昭和45年法律第48号）に抵触するもの

(2) 技術上複写をすることが困難なもの

(3) 前2号に掲げるもののほか館長が複写をすることを不相当と認めたもの

(資料の館外貸出)

第9条 図書館資料の館外貸出を受けようとする者は、中央図書館長が別に定める手続により、あらかじめ利用者カードの交付を受け、貸出しを受ける際に提示しなければならない。

2 図書館資料の館外貸出を受けることができる者は、市内に居住し、又は通勤し、若しくは通学する者とする。ただし、中央図書館長が特に必要と認める場合は、この限りでない。

3 館外貸出の図書館資料の種類、冊数及び期間は、中央図書館長が別に定める。

(館外貸出の停止)

第10条 中央図書館長は、次の各号のいずれかに該当するものに対し、一定期間資料の館外貸出を停止することができる。ただし、中央図書館長がやむを得ない理由と認めるときは、この限りでない。

(1) 虚偽の記載によつて利用者カードの交付を受けた者

(2) 故意により、資料を汚損し、又は紛失した者

(3) 過失により、資料を汚損し、又は紛失した者で館長の指示する方法により弁償しなかつたもの

(4) 正当な理由なく、期限内に資料を返却しなかつた者

(5) その他館長が不相当と認めた者

(駐車場の使用時間及び休日)

第 11 条 条例別表に掲げる駐車場を使用できる時間及び休日は、次のとおりとする。ただし、教育委員会が必要と認めたときは、これを変更することができる。

施設名	使用時間	休日
中央図書館駐車場	午前 8 時 30 分から午後 9 時 30 分まで	12 月 29 日から 1 月 3 日まで

(事務決裁)

第 12 条 事務決裁については、次項に定めるものを除き、岡山市教育委員会事務処理権限規則（平成 23 年市教育委員会規則第 11 号）に定めるところによるほか、岡山市教育委員会事務局事務決裁規程（平成 7 年市教育委員会訓令甲第 1 号。以下「事務決裁規程」という。）の規定を準用する。この場合において「課長」とあるのは「中央図書館長」と、「課長補佐」とあるのは「館長補佐」と読み替えるものとする。

2 1 件 10 万円未満の図書館資料の寄附採納に関する事項は、中央図書館長の専決事項とする。

3 第 1 項の規定にかかわらず事務決裁規程第 4 条第 1 項に規定する決裁区分が「C」以上の事項の事務の決裁については、生涯学習課長を経由しなければならない。

(事務成績の報告)

第 13 条 中央図書館長は、その月の事務成績を翌月 5 日までに教育委員会に報告しなければならない。

(勤務時間等)

第 14 条 職員の勤務時間及び休憩時間は、別に定める。

2 前項に定めるもののほか、職員の服務に関しては、事務局職員の例による。

(補則)

第 15 条 この規則に定めるもののほか、必要な事項は、教育委員会の承認を得て中央図書館長が定める。

附 則（平成 26 年市教育委員会規則第 1 号）

この規則は、平成 26 年 4 月 1 日から施行する。

岡山市立視聴覚ライブラリー条例

(昭和 43 年 3 月 25 日 市条例第 18 号)

(趣旨)

第 1 条 この条例は、地方教育行政の組織及び運営に関する法律(昭和 31 年法律第 162 号)

第 30 条の規定に基づき、岡山市立視聴覚ライブラリー（以下「視聴覚ライブラリー」と

いう。)の設置に関して、必要な事項を定めるものとする。

(設置)

第2条 視聴覚ライブラリーを岡山市北区二日市町56番地に設置する。

(視聴覚ライブラリーの目的)

第3条 視聴覚ライブラリーは、学校教育及び社会教育の振興に資するため、視聴覚教具、教材を収集整備し、その効果的利用を図ることを目的とする。

(事業)

第4条 視聴覚ライブラリーは、前条の目的を達成するため、次の事業を行なう。

- (1) 学校教育、社会教育における視聴覚方法について研究すること。
- (2) 視聴覚教具、教材を充実整備すること。
- (3) 視聴覚教具、教材を提供すること。
- (4) 視聴覚教育に関する講座、講習会を開催すること。
- (5) 視聴覚教具、教材の利用についての出版物を発行すること。
- (6) その他視聴覚教育の振興に資するため、必要な事業を行なうこと。

(使用の許可)

第5条 視聴覚ライブラリーの教具、教材を使用しようとするときは、岡山市教育委員会(以下「教育委員会」という。)の許可を受けなければならない。

(対価徴収の禁止)

第6条 使用者は、視聴覚教具、教材の使用にあたっては、いかなる対価も徴収してはならない。

(視聴覚教具、教材の弁償)

第7条 使用者が、教具、教材をき損し、又は滅失したときは、教育委員会の指示に従ってこれを原形に復し、又はその損害を弁償しなければならない。

(委任)

第8条 この条例に定めるもののほか必要な事項は、教育委員会が別に定める。

附 則 (平成23年市条例第43号)

この条例は、平成23年4月1日から施行する。

岡山市立視聴覚ライブラリー条例施行規則

(昭和43年5月16日 市教育委員会規則第3号)

(趣旨)

第1条 この規則は、岡山市立視聴覚ライブラリー条例(昭和43年市条例第18号。以下

「条例」という。) 第 8 条の規定に基づき、条例の施行について、必要な事項を定めるものとする。

(職員)

第 2 条 岡山市立視聴覚ライブラリー（以下「視聴覚ライブラリー」という。）に館長を置く。

2 視聴覚ライブラリーに館長補佐、主査、副主査、主任、主事その他の職員を置くことができる。

(職務)

第 3 条 館長は、館務を掌理し、所属職員を指揮監督する。

2 館長補佐は、館長を補佐し、所属職員を指揮監督するとともに、館長に事故があるときは、その職務を代行する。

3 主査、副主査及び主任は、上司の命を受けて館の事務のうち特定の事項を処理し、所属職員を指揮監督する。

4 主事その他の職員は、上司の命を受けて館務に従事する。

(事務)

第 4 条 視聴覚ライブラリーにおける事務の内容は、次のとおりとする。

- (1) 視聴覚ライブラリー事業の企画及び執行に関すること。
- (2) 利用者に対する指導及び助言に関すること。
- (3) 施設設備の維持管理に関すること。
- (4) 予算の経理に関すること。
- (5) 文書の收受発送及び保存に関すること。
- (6) 調査、統計、記録に関すること。
- (7) 広報、宣伝に関すること。
- (8) 他の教育機関等との連絡及び協力に関すること。
- (9) その他視聴覚ライブラリーの事務に関すること。

(開館時間)

第 5 条 視聴覚ライブラリーの開館時間は、午前 10 時から午後 6 時までとする。ただし、木曜日については、午前 11 時から午後 7 時までとする。

2 館長が必要と認めたときは、これを変更することができる。

(休館日)

第 6 条 視聴覚ライブラリーの休館日は、次のとおりとする。

- (1) 月曜日及び毎月の第 2 日曜日
- (2) 国民の祝日に関する法律（昭和 23 年法律第 178 号）に規定する「国民の祝日」並びにその前日及び翌日が「国民の祝日」である日。ただし、「国民の祝日」が前号

に規定する休館日に当たるときは、その翌日

(3) 年末年始（12月28日から12月31日まで及び1月2日から1月4日まで）

(4) 館内整理等のため、館長が必要と認めるとき。

2 館長が必要と認めるときは、前項の規定する休館日であつても、開館することができる。

（使用許可の範囲）

第7条 視聴覚ライブラリーの教具、教材は次の各号の一に該当するものが、教育上の目的で使用する場合に限り、これを許可する。

(1) 岡山市立学校園

(2) 社会教育関係団体

(3) その他館長が適当と認めるもの。

（使用の許可）

第8条 条例第5条の規定により視聴覚ライブラリーの教具、教材の使用許可を受けようとする者は、視聴覚教具教材使用許可申請書（様式第1号）を岡山市教育委員会（以下「教育委員会」という。）へ提出しなければならない。

2 教育委員会は、前項の使用許可をしたときは、視聴覚教具教材使用許可書（様式第2号）により申請者に通知するものとする。

（事務決裁）

第9条 岡山市立視聴覚ライブラリーの事務決裁については、次項に定めるものを除き、岡山市教育委員会事務処理権限規則（平成23年市教育委員会規則第11号）に定めるところによるほか、岡山市教育委員会事務局事務決裁規程（平成7年市教育委員会訓令甲第1号）の規定を準用する。この場合において、「課長」とあるのは「館長」と読み替えるものとする。

2 教具教材の使用の許可及びその取消しについては、館長の専決事項とする。

3 第1項の規定にかかわらず、岡山市教育委員会事務局事務決裁規程第4条第1項に規定する決裁区分が「C」以上の事項の事務の決裁については、生涯学習課長を経由しなければならない。

（勤務時間等）

第10条 職員の勤務時間及び休憩時間は、別に定める。

2 前項に定めるもののほか、職員の服務に関しては、事務局職員の例による。

（報告）

第11条 館長は、その月の教具、教材の使用状況について翌月5日までに教育委員会に報告しなければならない。

（委任）

第12条 この規則に定めるもののほか必要な事項は、教育委員会の承認を得て館長が定め

る。

附 則（平成 23 年市教育委員会規則第 14 号）

この規則は、平成 23 年 6 月 1 日から施行する。

（※第 8 条関係の様式 1 号、様式 2 号は省略）

岡山市公園条例

（平成 35 年 4 月 1 日市条例第 11 号）

（抜粋）

（西大寺緑花公園緑の図書室）

第 2 条の 6 西大寺緑花公園に体験学習を促進するため、緑の図書室を設置する。

2 この条例に定めのあるもののほか、緑の図書室の管理に関し必要な事項については、規則で定める。

附 則（平成 26 年市条例第 141 号）

この条例は、公布の日から施行する。

岡山市公園条例施行規則

（昭和 36 年 1 月 30 日市規則第 2 号）

（抜粋）

（西大寺緑花公園緑の図書室の管理）

第 28 条 西大寺緑花公園緑の図書室の管理に関し必要な事項については、西大寺緑花公園緑の図書室管理規則（平成 22 年市規則第 19 号）に定める。

附 則（平成 26 年市規則第 74 号）

1 この規則は、平成 26 年 4 月 1 日から施行する。

西大寺緑花公園緑の図書室管理規則

（平成 22 年 2 月 25 日市規則第 19 号）

（趣旨）

第1条 この規則は、岡山市公園条例(昭和35年市条例第11号)第2条の2の規定に基づき、西大寺緑花公園緑の図書室(以下「図書室」という。)の管理に関し必要な事項を定めるものとする。

(運営時間)

第2条 図書室の運営時間は、午前10時から午後6時までとする。ただし、市長が必要と認めるときは、変更することができる。

(休止日)

第3条 図書室の運営休止日は、次のとおりとする。ただし、市長が必要と認めるときは、変更し、又は臨時に休止することができる。

- (1) 毎週月曜日及び毎月の第2日曜日
- (2) 国民の祝日に関する法律(昭和23年法律第178号)に規定する国民の祝日並びにその前日及び翌日が国民の祝日である日。ただし、国民の祝日が前号に規定する運営休止日に当たるときは、その翌日
- (3) 12月28日から12月31日まで及び翌年1月2日から1月4日まで
- (4) ばく書期間(9月及び10月中に10日間の範囲内において別に市長が定める日)

(資料の閲覧)

第4条 図書室の資料は、所定の場所において自由に閲覧することができる。ただし、市長が別に定めるものについては、この限りでない。

(資料の複写)

第5条 市長は、図書室の資料の複写をしようとする者に対して、次に掲げるものを除き、これを許可するものとする。

- (1) 著作権法(昭和45年法律第48号)に抵触するもの
- (2) 技術上複写をすることが困難なもの
- (3) 前2号に掲げるもののほか市長が複写をすることを不適當と認めたもの

2 市長は、図書室の資料の複写をしようとする者から、複写に係る経費として片面1枚につき10円を徴収するものとする。

(資料の室外貸出)

第6条 市長は、図書室の資料の室外貸出を受けようとする者に対して、別に定める手続により、あらかじめ利用者カードを交付し、貸出しを受ける際に提示させるものとする。

2 図書室の資料の室外貸出を受けようとする者は、市内に居住し、又は通勤し、若しくは通学する者とする。ただし、市長が特に必要と認める場合は、この限りでない。

(室外貸出の停止)

第7条 市長は、次の各号のいずれかに該当する者に対し、一定期間資料の室外貸出を停止するものとする。ただし、市長がやむを得ない理由があると認める場合は、この限りで

ない。

- (1) 室外貸出の手続で虚偽の行為を行った者
- (2) 故意により、資料を汚損し、又は紛失した者
- (3) 過失により、資料を汚損し、又は紛失した者で指示する方法により弁償しなかったもの
- (4) 正当な理由なく、期限内に資料を返却しなかった者
- (5) その他市長が不相当と認めた者

附 則

この規則は、平成22年4月1日から施行する。

西大寺緑花公園緑の図書室処務規則

(平成22年3月23日市教育委員会規則第8号)

(趣旨)

第1条 この規則は、岡山市公園条例(昭和35年市条例第11号)第2条の2の規定により設置された西大寺緑花公園緑の図書室(以下「緑の図書室」という。)の事務を処理するため、必要な事項を定めるものとする。

(職員)

第2条 緑の図書室に室長、主査、主任、司書その他の職員を置くことができる。

(職務)

第3条 室長は、緑の図書室の事務を掌理し、所属職員を指揮監督する。

2 主査及び主任は、上司の命を受けて緑の図書室の事務のうち特定の事項を処理し、職員を指揮監督する。

3 司書は、上司の命を受けて専門的事務に従事する。

4 その他の職員は、上司の命を受けて緑の図書室の事務に従事する。

(所掌事務)

第4条 緑の図書室は、次の事務を所掌する。

- (1) 文書の收受発送及び保存に関すること。
- (2) 調査、統計及び記録に関すること。
- (3) 広報及び宣伝に関すること。
- (4) 館内奉仕に関すること。
- (5) 館外奉仕に関すること。
- (6) 図書館関係施設及び類縁機関との相互協力に関すること。

- (7) 文化活動に関すること。
- (8) 利用者の秩序維持に関すること。
- (9) 利用の調査及び統計に関すること。
- (10) 資料の収集、整理、保存及び廃棄に関すること。
- (11) 寄贈資料の受入れ及び処理に関すること。
- (12) 資料の製本及び修理に関すること。

(事務決裁)

第5条 事務決裁については、岡山市立図書館条例施行規則(昭和58年市教育委員会規則第9号)第12条の規定を準用する。

(勤務時間等)

第6条 職員の勤務時間及び休憩時間は、別に定める。

2 前項に定めるもののほか、職員の服務に関しては、事務局職員の例による。

(委任)

第7条 この規則に定めるもののほか、必要な事項は、教育委員会が別に定める。

附 則

この規則は、平成22年4月1日から施行する。

岡山市立図書館基金条例

(平成15年12月25日市条例第51号)

(設置の目的)

第1条 図書館資料の充実に要する費用の財源を確保するため、岡山市立図書館基金(以下「基金」という。)を設置する。

(積立て)

第2条 基金として積み立てる額は、次に掲げる額の合計額とする。

- (1) 寄附金その他の収入金
- (2) 基金の運用から生ずる収益金

(管理)

第3条 基金に属する現金は、金融機関への預金その他最も確実かつ有利な方法により保管しなければならない。

(運用基金の処理)

第4条 基金の運用から生ずる収益は、毎会計年度の当該会計予算に計上して、この基金

に編入するものとする。

(処分)

第 5 条 基金は、図書館資料の整備に要する費用に充てるときに限り、処分することができる。

(委任)

第 6 条 この条例に定めるもののほか、基金の管理及び処分に関し必要な事項は、市長が別に定める。

附 則

この条例は、公布の日から施行する。

岡山市立図書館福武基金条例

(昭和 51 年 3 月 23 日市条例第 32 号)

(設置の目的)

第 1 条 図書館資料の充実に要する費用の財源を確保するため、岡山市立図書館福武基金(以下「基金」という。)を設置する。

(積立て)

第 2 条 基金として積立てる額は、次に掲げる額の合計額とする。

- (1) 株式会社福武書店の寄附金
- (2) 基金の運用により生ずる収益

(管理)

第 3 条 基金に属する現金は、金融機関への預金その他もつとも確実かつ有利な方法により保管しなければならない。

(運用益金の処理)

第 4 条 基金の運用から生じる収益は、毎会計年度の当該会計予算に計上して、この基金に編入するものとする。

(処分)

第 5 条 基金は、図書館資料の整備に要する費用にあてるときに限り、その全部又は一部を処分することができる。

(委任)

第6条 この条例の施行について必要な事項は、市長が別に定める。

附 則

この条例は、公布の日から施行する。

岡山市子ども読書活動推進委員会設置規程

(平成18年12月26日市教育委員会訓令甲第12号)

(設置)

第1条 岡山市子ども読書活動推進計画(以下「推進計画」という。)に基づき、子どもの読書活動を効果的に推進するため、岡山市子ども読書活動推進委員会(以下「委員会」という。)を設置する。

(所掌事務)

第2条 委員会は、次の各号に掲げる事務を所掌する。

- (1) 推進計画の推進に関すること。
- (2) 推進計画の見直しに関すること。

(組織)

第3条 委員会は、委員長、副委員長及び委員をもって組織する。

- 2 委員長は、教育次長をもって充てる。
- 3 副委員長は、教育次長(前項の教育次長を除く。)をもって充てるほか、保健福祉局子ども・子育て担当局長岡山っ子育成局長に委嘱する。
- 4 委員は、別表1に掲げる者をもって充てるほか、別表2に掲げる者に委嘱する。

(委員長及び副委員長の職務)

第4条 委員長は、会務を総理する。

- 2 副委員長は、委員長を補佐し、委員長に事故があるときは、その職務を代理する。
- 3 委員長は、必要があると認めるときは、会議に委員以外の者の出席を求め、意見を聴くことができる。

(推進班)

第5条 委員会に、第2条に規定する所掌事務に関する具体的事項について調査研究を行うため推進班を置く。

- 2 推進班は、班長、副班長及び班員をもって組織する。

- 3 班長は、中央図書館長が指名する者、副班長は指導課長が指名する者をもって充てる。
- 4 班員は、別表3に掲げる課(館)に所属する課(館)員の中から、当該課(館)の長が指名する。
- 5 前項に定めるほか、委員長は、必要があると認めるときは、班員を別に指名することができる。
- 6 推進班の会議は、必要に応じて班長が招集し、これを主宰する。

(庶務)

第6条 委員会の庶務は、中央図書館において行う。

(委任)

第7条 この要綱規程に定めるもののほか、委員会の運営に必要な事項は、委員長が別に定める。

附 則(平成25年市教育委員会訓令甲第6号)

この訓令は、平成25年4月1日から施行する。

別表1 (第3条関係)

教育委員会	審議監(学校教育担当)
教育委員会	審議監(生涯学習担当)
教育委員会	教育企画総務課長
教育委員会	指導課長
教育委員会	生涯学習課長
教育委員会	中央公民館長
教育委員会	中央図書館長

別表2 (第3条関係)

岡山っ子育成局	審議監
保健福祉局	障害福祉課長
保健福祉局	保健所健康づくり課長
岡山っ子育成局	こども企画総務課長
岡山っ子育成局	こども福祉課長
岡山っ子育成局	保育園・幼稚園課長

別表3 (第5条関係)

保健福祉局	障害福祉課
保健福祉局	保健所健康づくり課
岡山っ子育成局	こども企画総務課
岡山っ子育成局	こども福祉課
岡山っ子育成局	保育園・幼稚園課
教育委員会	教育企画総務課
教育委員会	指導課
教育委員会	生涯学習課
教育委員会	中央公民館
教育委員会	中央図書館

インターネット端末を利用される方へ

(インターネット端末利用規約)

(平成27年7月1日 岡山市立図書館)

館内でのインターネット端末の利用について、下記の規約に同意の上でご利用下さい。

1. 利用の範囲

- (1) 岡山市立図書館ホームページ及び岡山市ホームページの閲覧
- (2) 図書館が選定した情報サイト、データベースサイトの閲覧
- (3) その他、調査研究のために必要なサイトの閲覧

2. 利用方法

- (1) カウンターにある申込書に必要事項を記入の上、ご利用下さい。
- (2) 利用に当たっては職員の指示に従ってください。

3. 利用時間

- (1) 利用可能な時間は図書館の開館時間です。
- (2) 利用時間は1回30分単位です。

※ただし、30分経過後も次に利用の申し込みがない場合には連続2時間まで継続することができます。継続中に別の利用の申し込みがあった場合は、その時点で終了していただきます。

(3) すでに利用者がある場合は利用可能な時間をお伝えします。

(4) 使用料は無料です。

4. 利用制限

下記の行為はご遠慮下さい。

(1) E-MAILの送受信、掲示板等への書き込み、ゲームなど、閲覧以外の行為

(2) 調査研究以外の目的での利用

(3) 著作権法に抵触する画面のプリントアウト（御津図書館・瀬戸町図書館にはプリンターがありません。）

(4) 画像やソフトウェア等のダウンロード

5. 利用上の注意

(1) インターネットを通じての非合法な行為、他人への嫌がらせ行為などは禁止します。

(2) 公序良俗に反すると図書館が判断したホームページへの接続はできません。

(3) 利用される方の不正操作などによって、接続先を含む機器やデータなどに損害を与えた場合は、その方に弁償等、法的責任が発生することがあります。

(4) インターネット利用に伴うトラブルについては、図書館は責任を負いません。

(5) コンピュータへのデータ保存、設定の変更等の行為は禁止します。

(6) ウィルス感染を防ぐため、外部からの持ち込み媒体（USBメモリ、FD、CD-R等）の使用は禁止します。

(7) 規約に反したと図書館が判断した場合は、利用をお断りする場合があります。

(8) 国立国会図書館の図書館向けデジタル資料の閲覧および複写サービスは、中央図書館でご利用になれます。その際は、岡山市立図書館の利用者カードが必要です。

(9) 国立国会図書館の図書館向けデジタル資料の複写は、図書館職員がいたします。

(10) 利用終了時は、速やかに職員にお伝えください。

団体貸出のご案内

(平成27年6月1日 岡山市立図書館)

岡山市立図書館では、図書館の本をできるだけ多くの市民の皆様にご利用いただくため、団体貸出を行っております。

1. 対象団体

岡山市内の下記の団体または施設で、20人以上の利用者のあることを原則とする。
(地域文庫、家庭文庫、町内会、婦人会、子ども会、学校、幼稚園、保育園、各PTA、
児童館など)

2. 貸出冊数と期間

- ・冊数：500冊まで
- ・期間：1ヶ月（貸出期間の延長はできません。）

3. 申込み方法

別紙申込書に所定事項を記入のうえ、申し込んでください。

団体責任者の承認を得て、世話人を決めてください。

学校の場合は特に不都合がない限り、学校司書を世話人にしてください。

(なお、申込後、記載事項に変更のあった場合は、すみやかに図書館に届け出てください)

団体貸出は、中央図書館、幸町図書館、浦安総合公園図書館、伊島図書館、建部町図書館、
御津図書館、瀬戸町図書館、灘崎図書館、西大寺緑花公園緑の図書室で実施しています。

4. 利用方法

借りるとき・世話人が図書館へ来館し、図書館の指定する書架からご希望の本を選んでく
ださい。著しい延滞を繰り返される場合は、新規貸出をお断りすることがあ
ります。

<貸出できないもの>・新刊図書・マンガ・雑誌・利用の多い図書

・AV資料（本とセットになっているものも含む）

※本とAV資料がセット扱いではないものについては本だけの貸出となります。

※学校図書館の場合は、教科単元での必要な本は学校間での協力をお願いいたします。

※各図書館の規模や利用状況によって、貸出冊数の制限をさせていただく場合があり
ます。また、同じ本を同時に複数ご利用になりたい場合はご相談ください。

返すとき・冊数を確認のうえ、借りた図書館へ返却してください。

・全冊交換が原則ですが、一部交換もできます。ただし、図書館が至急必要とす
る本は、期限内でも返却をお願いすることがあります。

5. 図書の運搬

貸出・返却の運搬については、申込者（借受団体）でお願いします。

6. 予約

読みたい本が見あたらないときや貸出中のときは、予約ができます。

7. 図書の紛失、破損、汚損について

岡山市立図書館の本は岡山市民皆様の本です。大切に扱ってください。

もし、紛失、不明、汚損などの場合は、同じ本を弁償していただくことになっています。

(金銭の取扱はいたしません)

絶版、品切れのときは、図書館長の指定する同額、同等の代本を弁償していただくことになっています。

8. 運用方法

団体貸出を受けた本の貸出方法などは自由ですが、図書館以外の本と識別できる状態で運用してください。図書館の本は、バーコード、本の背ラベルなどにより区別することができます。

9. お問い合わせ先

	郵便番号	住 所	電話番号
中央図書館	700-0843	岡山市北区二日市町56	(086)223-3373
幸町図書館	700-0903	岡山市北区幸町10-16	(086)234-5188
浦安総合公園図書館	702-8024	岡山市南区浦安南町493-2	(086)265-6141
伊島図書館	700-0016	岡山市北区伊島町2-9-38	(086)253-0822
建部町図書館	709-3111	岡山市北区建部町福渡830-1	(0867)22-4555
御津図書館	709-2121	岡山市北区御津宇垣1629	(0867)24-1712
瀬戸町図書館	709-0856	岡山市東区瀬戸町下188-2	(086)952-4531
灘崎図書館	709-1215	岡山市南区片岡186	(08636)2-5277
西大寺緑花公園緑の図書室	704-8117	岡山市東区西大寺南1-2-3	(086)943-2298

10. その他の団体向けサービス

・行商用貸出について

上記とは別に団体貸出専用の大型えほんや大型紙芝居、紙芝居台などもあります。利用期間を指定して予約をすることができます。図書館カウンターでご相談ください。

・団体利用及び施設見学について

岡山市立図書館では、団体でのご利用や施設見学の受け入れを行っております。絵本の読み聞かせなどが可能な場合もありますので、ご希望の館にご相談ください。

◎平成26年度 利用・蔵書統計

A	人口(住民基本台帳による)平成27年3月31日現在 (参考:内外国人住民の人口)	705,310人 (9,554人)
B	個人登録者数(足守および公民館の重複分を含む)	358,015人
C	年度内個人貸出登録者数(足守および公民館の重複分を含む)	64,339人
D	個人貸出冊数	4,347,331点
E	個人貸出冊数(AVを除く)	4,056,569点
F	個人貸出冊数(公民館を除く, AVは含む)	4,239,738点
G	蔵書冊数(図書のみ)	1,564,023冊
H	購入図書冊数	71,032冊
I	図書館費(26年度当初予算)	586,340,000円
J	資料費(26年度当初予算) ※その他, 庭園都市推進課から予算令達を受けた西大寺緑花公園緑の図書室の資料費5,400,000円があり, それを含めると130,050,000円となる。	124,650,000円
K	図書費(26年度当初予算) ※その他, 庭園都市推進課から予算令達を受けた西大寺緑花公園緑の図書室の資料費5,400,000円があり, それを含めると100,275,000円となる。	94,875,000円
L	購入図書の平均単価	1,336円
M	職員数 平成26年4月現在 (各館内訳:中央36, 幸町16, 浦安3, 伊島3, 建部町2, 御津3, 瀬戸町3, 灘崎3, 緑5) (職員内訳:正規32(内司書24), 嘱託司書24, 再任用4, 嘱託6, 臨時8) ※他施設を主とする兼務, 視聴覚ライブラリーを主に勤務場所とする職員, パート・アルバイトは除く。	74人
N	正規職員数 平成26年4月現在 (各館内訳:中央20(内司書13), 幸町8(内司書7), 浦安2(内司書2), 緑2(内司書2))	32人
1	市民一人当たりの貸出冊数(D/A)	6.2冊
2	市民一人当たりの図書館費(I/A)	831円
3	市民一人当たりの資料費(J/A)	177円
4	市民一人当たりの蔵書冊数(G/A)	2.2冊
5	市民一人当たりの購入図書冊数(H/A)	0.1冊
6	登録率(B/A)	50.8%
7	年度内貸出登録率(有効貸出登録率)(C/A)	9.1%
8	蔵書回転率(D/G)	2.8回
9	年度内貸出登録者一人当たりの貸出冊数(D/C)	67.6冊
10	職員一人当たりの奉仕人口(A/M)	9,531人
11	職員一人当たりの貸出冊数(D/M)	58,748冊
12	正規職員一人当たりの貸出冊数(D/N)	135,854冊
13	貸出コスト(I/D)	135円
14	貸出サービス指標(L×D/I)	9.9倍

1 個人貸出数

※個人貸出人数の児童は0歳～12歳、一般は13歳以上

	開館日数	個人貸出人数			個人貸出冊数				
		一般	児童	計	一般	児童	AV	相互貸借	計
中央	305	189,540	11,183	200,723	1,075,370	326,274	35,038	623 *1	1,437,305
幸町	279	222,000	12,163	234,163	674,056	185,132	217,185	664	1,077,037
浦安	278	41,558	2,651	44,209	197,813	97,615	4,521	88	300,037
足守	287	4,185	718	4,903	11,766	2,481	0	0	14,247
伊島	228	42,761	5,816	48,577	165,934	100,764	317	149	267,164
建部 *2	280	5,178	252	5,430	15,374	5,347	744	31	21,496
御津	282	13,358	1,434	14,792	48,482	35,379	2,814	51	86,726
瀬戸	280	23,527	2,859	26,386	73,922	42,171	5,128	129	121,350
灘崎	276	32,605	2,113	34,718	128,726	78,820	7,436	20	215,002
B M *3	-	12,978	4,553	17,531	51,109	41,015	168	0	92,292
緑	280	90,077	5,906	95,983	391,849	193,019	17,405	649	602,922
公民館	-	26,664	8,503	35,167	78,266	29,327	0	0	107,593
ふれあい	-	2,499	95	2,594	3,551	603	6	0	4,160
計	-	706,930	58,246	765,176	2,916,218	1,137,947	290,762	2,404	4,347,331

中央図書館入館者数:407,235人(1日平均:1,335人) 緑の図書室入館者数:199,039人(1日平均:711人)

*1 他館から借用のうち、中央には障害者用資料の朗読テープ 76点 デイジー 306点
計 382点 が含まれる。

*2 建部町図書館は「鶴田連絡所」(建部町図書館のサービスポイント)の貸出人数(8人)と貸出冊数(49冊)を含んだ数値

*3 BMIは移動図書館のこと。移動図書館サービスポイント数 個人97 団体35 公民館29 身障者12 計173 (駐車場149)
(平成26年4月現在)

2 個人登録者数

	個人登録者数*4	内訳		年度内個人貸出登録者数*5	内訳			
		一般	児童		新規登録者数	継続登録者数	一般	児童
中央	140,628	137,250	3,378	20,475	2,293	18,182	18,808	1,667
幸町	111,807	109,471	2,336	14,667	2,039	12,628	13,477	1,190
浦安	28,754	27,715	1,039	5,162	608	4,554	4,653	509
足守 *6	489	355	134	489	-	-	355	134
伊島	17,351	16,296	1,055	3,121	476	2,645	2,571	550
建部	476	404	72	279	82	197	235	44
御津	2,580	2,238	342	1,008	173	835	825	183
瀬戸	2,023	1,584	439	1,193	384	809	899	294
灘崎	5,366	4,940	426	2,134	311	1,823	1,914	220
B M	14,469	13,084	1,385	1,901	396	1,505	1,167	734
緑	28,307	26,849	1,458	8,173	1,236	6,937	7,308	865
公民館 *6	5,693	3,951	1,742	5,693	-	-	3,951	1,742
ふれあい	72	68	4	44	30	14	44	0
計	358,015	344,205	13,810	64,339	-	-	56,207	8,132

*4 個人登録者数は、コンピュータ化してから平成26年度末までに、その図書館で利用者カードを発行した登録者数。ただし、コンピュータ化していない足守と公民館は年度内個人貸出登録者のみの数値。また、ふれあいセンターで申込をした個人登録者数は、平成24年3月までは中央に含む。

*5 年度内個人貸出登録者数は、個人登録者のうち26年度に図書館資料を借りた登録者数。26年度に利用者カードを発行した新規登録者と、25年度以前に登録した利用者で26年度に図書館資料を借りた継続登録者を合わせた数。利用者登録した館で計上される(複数の館で貸出があっても、重複での計上はせず登録した館のみで計上。23年度中のシステム変更により計上方法が変更になった)。

年度内個人貸出登録者数=内訳:(新規登録者数+継続登録者数)=内訳:(一般+児童)

*6 コンピュータ化していない足守と公民館の登録者については他館との重複が予想される。

3 視聴覚資料貸出の内訳(個人貸出)

	カセット	CD	ビデオ	レーザーディスク	DVD	語学CD 朗読CD	CD-ROM	他AV資料*7	ハンディ キャップ	計
中 央	598	17,899	357	0	3,005	9,274	32	2,849	1,024	35,038
幸 町	141	124,099	9,464	0	78,346	3,452	14	1,669	0	217,185
浦 安	1	3,194	206	0	770	153	1	196	0	4,521
伊 島	0	0	0	0	0	153	0	164	0	317
建 部	11	447	45	0	199	25	0	17	0	744
御 津	4	1,726	444	0	482	116	0	42	0	2,814
瀬 戸	2	3,748	190	0	712	410	0	66	0	5,128
灘 崎	3	3,059	572	0	3,603	110	1	88	0	7,436
B M	0	143	2	0	20	2	0	1	0	168
緑	2	8,796	1,793	0	4,343	1,949	1	521	0	17,405
ふれあい	0	0	0	0	0	0	0	6	0	6
計	762	163,111	13,073	0	91,480	15,644	49	5,619	1,024	290,762

*7 他AV資料とは、資料付属のCD、CD-ROM、DVDなど。

4 公民館図書コーナーの貸出の内訳

	貸出人数			貸出冊数			登録者数			配本冊数 *8
	一般	児童	計	一般	児童	計	一般	児童	計	
中 央	391	144	535	1,043	418	1,461	60	18	78	2,411
岡 南	643	85	728	1,678	264	1,942	95	27	122	2,584
岡 西	920	253	1,173	2,379	996	3,375	132	59	191	4,103
北	868	278	1,146	1,971	958	2,929	166	66	232	8,415
上 南	615	112	727	1,253	358	1,611	50	11	61	2,556
一 宮	1,414	511	1,925	4,699	2,005	6,704	186	115	301	6,475
津 高	799	321	1,120	2,304	1,111	3,415	138	70	208	5,175
高 松	1,555	612	2,167	4,522	1,667	6,189	202	148	350	5,837
吉 備 *9	435	122	557	1,421	468	1,889	114	50	164	0
妹 尾	1,195	159	1,354	3,596	526	4,122	152	23	175	6,157
福 田	1,318	329	1,647	4,690	1,036	5,726	185	37	222	7,565
上 道	747	123	870	1,928	487	2,415	117	32	149	5,039
興 除	531	334	865	1,637	1,361	2,998	86	43	129	5,693
藤 田	349	144	493	887	448	1,335	42	16	58	2,837
大 元	669	344	1,013	2,127	1,053	3,180	113	47	160	4,846
東	1,148	243	1,391	3,536	816	4,352	132	40	172	4,694
南	466	570	1,036	1,467	2,093	3,560	85	95	180	8,142
旭 東	964	248	1,212	2,933	828	3,761	160	76	236	6,496
操 南	984	238	1,222	2,583	637	3,220	76	29	105	5,431
山 南	349	166	515	1,051	634	1,685	56	38	94	3,553
福 浜	1,128	237	1,365	3,185	814	3,999	208	69	277	7,807
富 山	1,246	258	1,504	3,740	1,079	4,819	200	63	263	7,178
芳 田	977	413	1,390	2,676	1,510	4,186	141	80	221	4,714
高 島	1,797	554	2,351	5,755	1,914	7,669	262	114	376	4,712
光 南 台	718	128	846	2,341	473	2,814	105	43	148	6,297
御 南 西	1,931	901	2,832	6,088	3,194	9,282	335	212	547	9,102
旭	541	199	740	1,434	632	2,066	45	26	71	3,206
東 山	1,660	404	2,064	4,553	1,331	5,884	252	78	330	10,855
万 富	296	73	369	777	216	993	46	17	63	1,907
西 大 寺 *10	10	0	10	12	0	12	10	0	10	0
計	26,664	8,503	35,167	78,266	29,327	107,593	3,951	1,742	5,693	153,787

*8 公民館各館への配本冊数は移動図書館の蔵書冊数に含む。

*9 公民館建て替えのため、平成26年10月より吉備公民館でのサービス(貸出・配本等)を休止中

*10 平成24年7月より西大寺公民館へのサービスを開始。配本はしていない。

5 ふれあいセンターの貸出・予約の内訳

	個人貸出人数			個人貸出冊数				予約受付 件数	資料回送 数(ふれ あい ↔ 中央図書 館)
	一般	児童	計	一般書	児童書	AV	計		
岡 山	793	18	811	928	205	1	1,134	1,118	11,045
北	304	15	319	750	130	2	882	831	5,411
西	852	62	914	1,202	162	3	1,367	1,227	8,248
南	469		469	576	104		680	448	6,182
西大寺	81		81	95	2		97	89	2,720
計	2,499	95	2,594	3,551	603	6	4,160	3,713	33,606

6 身体障害者家庭配本の内訳

登録者数			利用人数			貸出冊数			
一般	児童	計	一般	児童	計	一般書	児童書	AV	計
7	7	14	226	202	428	1,383	1,780	82	3,245

*身体障害者家庭配本の数は、BMの個人登録者数、個人貸出人数・冊数を含む。

7 図書館資料等の代読サービス(対面朗読)

99回(内 中央 46回 幸町 53回)

8 団体貸出数と他自治体図書館への貸出数

	利用団体数						団体貸出冊数			他自治体 図書館へ の貸出
	団体数*11			延べ団体数			学校園	その他 団体 (子ども文 庫など)	計	
	学校園	その他団体 (子ども文庫 など)	計	学校園	その他団体 (子ども文庫 など)	計				
中 央	108	31	139	715	203	918	7,386	5,537	12,923	1,586
幸 町	76	11	87	987	142	1,129	7,252	1,006	8,258	
浦 安	14	12	26	73	123	196	890	1,085	1,975	
足 守	1	1	2	12	15	27	22	42	64	
伊 島	16	4	20	50	30	80	190	162	352	
建 部	5	3	8	25	20	45	489	112	601	
御 津	14	2	16	584	8	592	3,783	20	3,803	
瀬 戸	10	9	19	40	159	199	237	797	1,034	
灘 崎	13	4	17	97	45	142	1,410	237	1,647	
B M	17	19	36	368	496	864	9,360	5,129	14,489	
緑	24	14	38	191	77	268	1,242	310	1,552	
公民館	—	—	—	—	—	—	—	—	—	
ふれあい										
合 計	*156	*88	*244	3,142	1,318	4,460	32,261	14,437	46,698	1,586

*11「団体数」の合計値は、利用の重複を除いた全館の団体数のため、各館の合計と一致しない場合がある。

9 予約受付件数*12

	予約受付件数				
	窓口	館内 OPAC	Web OPAC	携帯	計
中央 *13	66,214	25,423	145,923	7,475	245,035
幸町	65,437	24,013	142,069	6,183	237,702
浦安	13,039	3,982	35,588	660	53,269
足守	471	—	2,437	40	2,948
伊島	32,007	3,702	47,391	1,669	84,769
建部	4,177	52	2,493	119	6,841
御津	10,033	592	11,565	210	22,400
瀬戸	9,853	1,515	14,269	260	25,897
灘崎	17,682	1,700	22,409	1,982	43,773
B M	16,932	—	—	—	16,932
緑	32,751	8,714	56,700	4,361	102,526
公民館	11,345	—	—	—	11,345
計	279,941	69,693	480,844	22,959	853,437

*12 予約受付件数とは、所蔵資料に対する予約と未所蔵資料の資料に対するリクエストを合わせた数。なお、公民館の予約件数は図書館から公民館への貸出冊数で算出

*13 中央の予約受付件数にはふれあいセンターでの受付分3,713件を含む。

10 読書案内・レファレンス受付件数

(1) 中央図書館2階カウンター

口頭	電話	文書	メール	計
434	256	10	13	713

(2) 中央図書館2階カウンター以外の読書案内・レファレンス受付分

館	読書案内・レファレンス 受付
中央	9,859
幸町	20,075
浦安	3,231
伊島	5,265
建部	755
御津	2,972
瀬戸	1,737
灘崎	2,596
緑	3,477
計	49,967

11 閉架書庫の利用(中央図書館のみ)

1階カウンター	図書・雑誌	111,955点
2階カウンター	図書	4,493点
	新聞	3,245点
	特殊文庫 (国富文庫・燕々文庫, 岡山市合併前の町村資 料など)	390点
	計	8,128点
合計		120,083点

12 複写枚数

	モノクロ	カラー	計
中 央	38,358	1,911	40,269
幸 町	16,412	667	17,079
浦 安	942		942
建 部	729		729
御 津	526		526
瀬 戸	1,254		1,254
灘 崎	554		554
緑	3,611		3,611
計	62,386	2,578	64,964

13 マイクロフィルム利用本数

中央図書館 4本

14 インターネット端末利用回数

中央図書館 2,378回

幸町図書館 1,722回

御津図書館 427回

瀬戸町図書館 979回

15 持ち込みパソコン用電源利用回数

中央図書館 159回

幸町図書館 26回

浦安図書館 10回

建部町図書館 0回

緑の図書室 0回

16 インターネット用ケーブル利用回数

中央図書館 118回

17 契約データベース利用回数

中央図書館 19回

幸町図書館 39回

18 視覚障害者支援パソコン利用回数(音訳・点訳等)

中央図書館 1回

19 ビデオ視聴利用人数

建部町図書館	37人
灘崎町図書館	471人

20 OPAC(ホームページや館内利用者用検索機)利用状況

OPAC利用状況	パソコン	携帯	館内OPAC
トップページアクセス数	1,587,387	33,169	-
お知らせページ	53	689	1,766
資料検索	1,661,737	43,978	670,797
新着資料一覧	89,838	7,844	21,900
貸出ベスト	9,426	990	5,292
予約ベスト	12,393	1,499	5,998
予約	263,045	22,961	60,470
貸出照会・予約照会	1,505,011	95,301	96,030
予約状況変更	3,546	82	728
予約取消	11,369	844	1,447
貸出延長	175,932	9,961	7,324
メールアドレス・パスワード変更	4,477	169	1,416
新着資料お知らせメールサービス新規登録	709	-	26

21 資料整理状況

(1) 図書

	本年度購入冊数			本年度受入冊数			除籍
	一般書	児童書	計	一般書	児童書	計	
中 央	25,785	3,480	29,265	27,594	3,604	31,198	26,288
幸 町	11,122	2,044	13,166	12,170	2,145	14,315	12,870
浦 安	3,245	1,229	4,474	3,423	1,307	4,730	3,204
伊 島	2,249	878	3,127	2,346	930	3,276	894
建 部	615	218	833	705	236	941	363
御 津	1,197	598	1,795	1,313	625	1,938	1,442
瀬 戸	1,172	572	1,744	1,478	666	2,144	1,423
灘 崎	1,919	619	2,538	2,249	673	2,922	3,088
B M	5,153	3,321	8,474	5,169	3,324	8,493	23,950
緑	4,203	1,413	5,616	4,879	1,504	6,383	2,947
計	56,660	14,372	71,032	61,326	15,014	76,340	76,469

(2) 雑誌・新聞(平成26年4月1日現在)

	本年度末蔵書冊数		
	一般書	児童書	計
中 央	692,260	152,878	845,138
幸 町	133,976	50,229	184,205
浦 安	43,590	21,997	65,587
伊 島	14,954	11,211	26,165
建 部	17,719	9,556	27,275
御 津	22,984	15,565	38,549
瀬 戸	27,789	12,223	40,012
灘 崎	30,206	14,567	44,773
B M	116,651	94,936	211,587
緑	56,499	24,233	80,732
計	1,156,628	407,395	1,564,023

	購入タイトル数	
	雑誌	新聞
中 央	476	33
幸 町	376	14
浦 安	148	9
足 守	32	3
伊 島	49	
建 部	35	3
御 津	59	6
瀬 戸	61	7
灘 崎	67	7
B M	28	
緑	187	9
タイトル数計	576	37

足守図書館 配本冊数13,876冊(一般書8,035冊 児童書5,841冊)

* 足守図書館の配本冊数はBMの蔵書冊数に含む。

(3) 視聴覚資料

	本年度受入点数									除籍
	カセット	CD	ビデオ	レーザーディスク	DVD	語学CD 朗読CD	CD-ROM	他AV資料	ハンディキャップ	
中 央		21			35	177		49	153	88
幸 町		989			804	33		1		336
浦 安		13			8	1				5
伊 島										
建 部		2			4					1
御 津		2			2					4
瀬 戸		10			2	3				2
灘 崎		11			4					3
緑		11			10					2
計		1,059			869	214		50	153	441

	本年度末所蔵点数									計
	カセット	CD	ビデオ	レーザーディスク	DVD	語学CD 朗読CD	CD-ROM	他AV資料	ハンディキャップ	
中 央	2,037	1,786	94		186	2,934	138	506	4,661	12,342
幸 町	15	27,708	10,907	704	8,281	682	22	56		48,375
浦 安		357	61		49	35	1	11		514
伊 島								2		2
建 部		172	300		51	14		6		543
御 津		501	364		100	2		6		973
瀬 戸		140	195		112	97		2		546
灘 崎	3	329	177		127	140		2		778
緑		776	604		443	436		29		2,288
計	2,055	31,769	12,702	704	9,349	4,340	161	620	4,661	66,361

(4) マイクロフィルム

中央 1,273巻

22 行事・集会活動

(1) 中央図書館

児童向け行事

	回数	参加人数
かみしばいのじかん【通年】	72回	1,040人
絵本読み聞かせ体験【通年】	14回	445人
ほっとひといき親子ふれあいタイム【通年】	12回	224人
えほんのじかん【通年】	10回	139人
おはなしのじかん【通年】	10回	164人
おやおたのしみ会【通年】	9回	226人
はるのおはなし会【4月】	1回	17人
子ども読書の日 えほんのじかん【4月】	1回	23人
子ども読書の日 子ども映画会【4月】	1回	32人
子ども読書の日 スペシャルかみしばい【4,5月】	4回	91人
子ども読書の日 緑のカーテン大作戦！【5月】	1回	25人
子ども読書の日 おはなしのじかんスペシャル【5月】	1回	31人
子ども読書の日 わくわくコンサート【5月】	1回	25人
子ども読書の日 人形劇【5月】	1回	45人
第26回めだかの学校環境祭り【6月】 (移動図書館3号車 運転手1名 司書3名参加)	1回	図書貸出 ・貸出人数48人 ・貸出冊数220冊 おはなし会 3回 60人
生物多様性 おすすめ本大募集！【6月】	1回	6人
人形劇【6,1~3月】	4回	249人
つくろう！かざろう！たなばたかざり【7月】	1回	50人
大型かみしばい【7月】	1回	31人
草木染めをしてみよう！【7月】	1回	15人
ロボット博士になろう！【7月】	1回	69人
ゴーヤ収穫祭【8月】	1回	24人
なつのおはなしの会【8月】	1回	24人
ぶるっとこわいかみしばいのじかん【8月】	2回	54人
司書のお仕事体験【8月】	1回	16人
子ども映画会【8,9,11月】	3回	104人
中国語で読み聞かせ【9月】	1回	25人
エジプトふしぎ発見【9,10月】	2回	39人
こそだてぼけっと祭り【10月】 (移動図書館2号車 司書1名参加)	1回	図書貸出 ・貸出人数3人 ・貸出冊数10冊
読書週間 えほんのじかん【10月】	1回	27人
読書週間 ぶっく・ブック・BOOK【10月】	1回	16人
読書週間 スペシャルかみしばいのじかん【10,11月】	3回	41人
読書週間 おはなしのじかんスペシャル【11月】	1回	15人
読書週間 腹話術【11月】	1回	40人
読書週間 篠笛コンサート【11月】	1回	15人
英語で読み聞かせ【11月】	1回	43人
わくわく子どもまつりin岡山ドーム【11月】 (移動図書館3号車 運転手1名 司書3名参加)	1回	図書貸出 ・貸出人数46人 ・貸出冊数195冊 おはなし会 4回 102人
焼き芋大会出張読み聞かせ(岡輝公民館)【11月】	1回	27人
クリスマス会【12月】	1回	65人
クリスマスを飾ろう！【12月】	1回	32人
年はじめ 筆をつかって書いちゃおう！【1月】	1回	92人
ふゆのおはなし会【1月】	1回	58人
鬼にへんし〜ん！【2月】	1回	22人
子そだておうえんハッピータイム【2月】 (子そだておうえんコーナー設置(図書・DAISY展示、 絵本読み聞かせ等))(岡山ふれあいセンター)	1回	—
ぶっく・ブック・BOOK【2月】	1回	15人
おひなさまを作ろう！【3月】	1回	27人

一般向け行事	回数	参加人数
古文書を読む会【通年】	21回	766人
音訳ボランティア上級講座【通年】	12回	219人
名作映画会【通年】	11回	718人
郷土岡山を学ぶ上映会【通年】	11回	412人
和綴じ講習会【6月】	1回	16人
講演「ウクライナに暮らして～チェルノブイリと福島」【10月】	1回	47人
備中高松城水攻めから中国大返しまで～【11月】	1回	69人
講演会「多文化絵本を楽しむ」【11月】	1回	14人
中央図書館ボランティア養成初級講座「子どもたちに絵本やお話を届けよう！」【1,2月】	4回	94人
絵本作家野坂勇作講演会【3月】	1回	29人
講演会「薄田泣菫、与謝野寛(鉄幹)・晶子と岡山」【3月】	1回	49人
絵本作家梅田俊作講演会【3月】	1回	42人
施設利用	69回	

(2) 幸町図書館

児童向け行事	回数	参加人数
おはなしの会【通年】	22回	346人
おたのしみ会【通年】	21回	249人
親子おたのしみ会【通年】	19回	184人
絵本読み聞かせ体験【通年】	12回	310人
ほっとひといき親子ふれあいタイム【通年】	12回	175人
えほんのじかん【通年】	11回	114人
金ようおたのしみ会【通年】	9回	86人
おたのしみ会スペシャル【4月】	1回	20人
アンサンブル・ミニコンサート【4月】	1回	57人
子どもの読書週間 おたのしみ会【4月】	1回	16人
子どもの読書週間 おはなし会【5月】	1回	5人
子どもの読書週間スペシャル なぞなぞのトビラ【5月】	—	—
腹話術【5月】	1回	33人
鍵盤ハーモニカ・ミュージックベルのミニコンサート【6月】	1回	32人
小学生のためのおはなし会【6,10月】	2回	27人
こわ〜いおはなしの会【7月】	1回	30人
子ども科学教室【7月】	1回	16人
ロボット博士になろう！【8月】	1回	46人
エネルギーなるほど体験【8月】	1回	11人
こども映画会【8,12月】	3回	33人
アコーディオン・ミニコンサート【9月】	1回	30人
ハンゲルでえほんのじかん【9,1月】	2回	34人
人形劇【9,3月】	2回	66人
篠笛・ミニコンサート【10月】	1回	16人
「本の楽しさ伝え隊！」展示と読み聞かせ(山陽女子中高と共催)【10月】	1回	13人
クラリネット・ミニコンサート【11月】	1回	41人
影絵【11月】	1回	54人
読書週間 おはなしの会【11月】	1回	10人
読書週間 えほんのじかん【11月】	1回	10人
読書週間 おたのしみ会【11月】	1回	15人
中国語でえほんのじかん【11,2月】	2回	36人
クリスマスおたのしみ会【12月】	1回	40人
こどもクリスマス会【12月】	1回	26人
琴・尺八・ミニコンサート【1月】	1回	35人
チェロ・ミニコンサート【2月】	1回	37人
ギター&マンドリン・ミニコンサート【3月】	1回	42人

一般向け行事	回数	参加人数
映画会【通年】	83回	2,079人
古典を楽しむ会【通年】	21回	337人
名作映画会【通年】	12回	356人
文章教室【通年】	12回	97人
大人のためのおはなし会【5,11月】	2回	175人
ストーリーテリング・実践ステップアップ講座【9～2月】	6回	83人
ESDまちなか連想ビブリオバトル(岡大附属図書館と共催)【10月】	1回	24人
施設利用	172回	

(3) 浦安総合公園図書館

児童向け行事	回数	参加人数
えほんのじかん【通年】	46回	471人
かみしばいのじかん【通年】	20回	197人
おはなしのじかん【通年】	12回	126人
子どもの読書週間 スペシャルえほんのじかん【5月】	1回	5人
読書週間 かみしばいのじかんスペシャル【11月】	1回	5人
春のスペシャルかみしばいのじかん【3月】	1回	14人
一般向け行事	回数	参加人数
浦安図書館読書サークル【通年】	12回	70人

(4) 伊島図書館

児童向け行事	回数	参加人数
おたのしみ会【通年】	10回	85人
クリスマス会【12月】	1回	47人

(5) 建部町図書館

児童向け行事	回数	参加人数
出張おはなし会(保育園等)【通年】	15回	370人
えほんのじかん【通年】	12回	15人
子どもビデオシアター【通年】	6回	9人
おはなし会【通年】	4回	19人
おはなし会スペシャル【4月】	1回	6人
絵本の読み聞かせ(育児相談)【6,11月】	2回	23人
としょかんフェスティバル【7月】	1回	83人
なかよしクリスマス会【12月】	1回	9人
一般向け行事	回数	参加人数
みんなの喫茶室【4月】	1回	8人
本のリサイクル市【7月】	1回	62人

(6) 御津図書館

児童向け行事	回数	参加人数
おはなしかい【通年】	22回	288人
おはなしかいスペシャル【4,10月】	2回	37人
読書フェスティバル【7月】	1回	32人

(7) 瀬戸町図書館

児童向け行事

	回数	参加人数
おはなし会【通年】	29回	170人
おはなしのじかん【通年】	11回	68人
春のおたのしみ会【4月】	1回	22人
おはなしタイム【5月】	1回	2人
バルーンであそぼう【5月】	1回	29人
出張おはなし会(幼稚園)【5,10,11月】	3回	190人
こわいおはなしのかい【8月】	2回	15人
こども映画会【8月】	1回	15人
こども切り紙教室【8月】	1回	6人
こども工作教室【8月】	1回	44人
「瀬戸町の歴史を知る」講座【8月】	2回	56人
手づくりおもちゃ講座【10月】	1回	14人
おたのしみ会【11,1月】	2回	12人
絵本の読み聞かせ(瀬戸公民館)【12月】	1回	26人
クリスマスお楽しみ会【12月】	1回	30人
せとのおはなし会【1月】	1回	27人
紙ねんどでつくるひな人形【3月】	1回	19人
ひなのおはなし会【3月】	1回	11人

一般向け行事

	回数	参加人数
切り紙講座【5,7,9月】	3回	43人
名作映画会【5,7,9月】	3回	44人
「瀬戸町の歴史を学ぶ」講座【6,10月】	2回	54人
ミニトーク「片山秀陵先生について」【1月】	1回	14人
ミニコンサート「雅楽のしらべ」【1月】	1回	18人
エコクラフト講座【2月】	1回	10人
クロスステッチ講座【3月】	1回	2人

(8) 灘崎図書館

児童向け行事

	回数	参加人数
おはなしのへや【通年】	26回	82人
絵本読み聞かせ体験【通年】	12回	100人
おはなしひろば【6,11,2月】	3回	197人
夏休みこども映画会【7,8月】	2回	122人
秋のおはなし会【11月】	1回	33人

(9) 西大寺緑花公園緑の図書室

児童向け行事

	回数	参加人数
えほんのじかん【通年】	43回	526人
かみしばいのじかん【通年】	11回	176人
ほっとひといき親子ふれあいタイム【通年】	11回	120人
絵本から飛び出したお菓子作り【4月】	1回	24人
絵本読み聞かせ体験【4月】	1回	24人
おはなしのじかん【5月】	1回	23人
人形劇【5,8,11月】	3回	258人
夏休みこども司書体験【7,8月】	6回	30人
こわいおはなしの会【8月】	1回	48人
ロボット博士になろう【8月】	1回	50人
科学工作教室【8月】	1回	47人
秋のこども会【11月】	1回	20人
出張おはなし会(幼稚園)【11月】	1回	41人
冬のこども会【12月】	1回	37人
どんど焼き(百花プラザ共催)【1月】	1回	78人
調べるっておもしろい!こちら化石研究室【3月】	1回	73人

一般向け行事	回数	参加人数
名作映画会【通年】	12回	2,245人
ビブリオバトル【5月】	1回	24人
西大寺を中心に活躍された方達の足跡【9～1月】	5回	124人
教養講座 著者が語る「備前の国西大寺縁起絵巻」【11月】	1回	23人
ぬいぐるみのお部屋づくり【11月】	4回	22人

23 展示

中央図書館(2階展示コーナー)

「地球環境問題ポスターコンクール作品展」	3/15～4/6
「郷土力士と大相撲展」	5/1～5/25
「横綱常の花と岡山市立中央図書館の相撲関係資料展」	5/28～6/22
「内山下小学校が市役所だった頃～激動期の戦災復興～」	6/25～8/17
「岡山都市計画のあゆみ」	8/20～10/5
「ESD関連展示 岡山市立中央図書館資料による高松城水攻め」	10/16～11/30
「江戸時代の地理学者、古川古松軒の旅～岡山市立中央図書館所蔵の写本から～」	12/3～12/28
「明治のハイカラ広告～岡山の商店引札～」	1/6～2/9
「坪田譲治展～第30回坪田譲治文学賞記念～」	2/11～3/11
「地球環境問題ポスターコンクール作品展」	3/14～4/5

御津図書館

平成26年度教科書展示会	6/13～6/28
--------------	-----------

瀬戸町図書館

「せとのひなまつり」	3/25～4/1
「瀬戸町ゆかりの作家展」	5/28～6/4
「瀬戸町三彩会秋季展」(瀬戸町図書館共催)	11/25～11/30
「片山秀陵展」	1/21～1/25

24 視察・見学等

中央図書館

	件数	人数
職場体験(中学生・高校生)	9件	19人
研修(文科省職員)	1件	1人
インターンシップ(大学生)	1件	2人
見学(園児・児童・大学教員等)	4件	76人
視察(他自治体職員)	1件	20人

幸町図書館

職場体験(中学生)	3件	6人
見学(園児・児童・中学生)	3件	168人
視察(他自治体団体)	1件	17人

浦安総合公園図書館

見学(園児)	1件	48人
--------	----	-----

伊島図書館

視察(他自治体職員)	1件	4人
------------	----	----

建部町図書館

職場体験(中学生)	1件	2人
-----------	----	----

御津図書館

職場体験(中学生)	1件	2人
見学(園児・児童)	4件	77人

瀬戸町図書館

職場体験(中学生)	3件	7人
見学(園児・児童)	4件	190人

灘崎図書館 見学(児童・中学生)	3件	106人
西大寺緑花公園緑の図書室 職場体験(中学生・高校生)	2件	4人
見学(児童)	3件	73人

25 岡山市子ども読書活動推進委員会事務局業務

(1) 子ども読書関連グループ出張活動の問い合わせ	20回
(2) ボランティア活動希望等の問い合わせ	11回

26 当館所蔵貴重資料の出陳, 出版物への掲載等

資料名	利用者	利用方法・用途
「高松城水攻築堤の図」	Oniビジョン	CATVの放送、動画配信(「岡山観光コンベンション協会」等)、DVD放映(市内観光センター等)(撮影した画像)
	ベストセラーズ	『歴史人』10月号に掲載(画像データ)
	ウッドオフィス	BS朝日「ニッポン絶景街道」(H26.12.18放送)で放映(画像データ)
	ベストセラーズ	歴史人別冊『完全保存版 戦国武将の全国勢力変遷マップ』に掲載(画像データ)
「沖新田東西之図」	操南公民館	広報用ホームページ(Facebook)に掲載(画像データ)
	操南公民館	「操南八景」の紹介パンフレットに掲載(画像データ)
	ユニット	BSジャパン「空から日本を見てみよう+」(H27.2.10放送)で放映(画像データ)
「宇喜多直家木像」(『郷土歴史アルバム』)	岡山県立博物館	岡山県立博物館および高知県立歴史民俗資料館で開催の特別展に展示(撮影した画像)
	岡山県立博物館	平成27年度岡山・高知文化交流事業「戦国大名 宇喜多氏と長宗我部氏」に展示(撮影した画像)
「京橋渡初めの図」(国富文庫)	山陽放送	RSK「地域スペシャルメッセージ～生かせるか400年の歴史」(H26.6.4放送)で放映
	山陽放送	RSK「国司憲一のリンだRiNだ 山陽道をゆく」(H26.7.30放送)で放映
「焼夷弾爆撃ニ依ル焼失状況」	岡山後楽園	「後楽園今昔物語～明治以降の後楽園～」へパネルにして展示(画像データ)
	岡山後楽園	「明治以降の後楽園」へパネルにして展示(パネルの再利用)
坪田譲治の写真パネル(坪田文庫)	岡山市市民局文化振興課	坪田譲治文学賞30周年記念事業「壇ふみ 坪田譲治を読む」のパンフレットへの掲載(画像データ)
	カガミ	朝日放送「パネルクイズ アタック25」(H27.1.25放送)で使用(画像データ)
「岡山垂公園之図」	山陽放送	山陽放送「国司憲一郎のリンだRiNだ」(H27.3.11放送)で放映(画像データ)
「岡山孤児院尋常小学校」(『岡山孤児院写真帖』)	いのちのこぼ社	月刊『百万人の福音』H26年11月号への掲載(画像データ)
岡山城の古写真	碧水社	『週刊 日本の城』109号(デアゴスティーニ・ジャパン発行)に掲載(画像データ)
『山水奇観 拾遺』	岡山県立美術館	『岡山県立美術館紀要』第5号に掲載(画像データ)
『備中兵乱記』	岡山県教育庁文化財課	ガイドブック『近代科学のさきがけたち～おかやまの洋学者の足跡』に写真を掲載(画像データ)
『汎岡山』	岡山県記録資料館	平成26年度企画展「きらめく海の記録資料」に展示
引き札「砂糖卸所」	テレビ朝日	テレビ朝日「いきなり! 黄金伝説。」(H27.3.19放送)で放映(画像データ)
『備中兵乱記』	おかやま観光コンベンション協会	平成26年度岡山城秋季特別展「黒田官兵衛の奇策-備中高松城水攻め」に展示

◎平成 26 年度年齢別個人貸出登録者数（足守及び公民館は除く）

	登録者数(人)										
	～12才	13才～	19才～	30才～	40才～	50才～	60才～	70才～	80才～	90才～	計
中央図書館	1,667	946	1,660	3,608	4,553	2,875	3,199	1,551	389	27	20,475
幸町図書館	1,190	604	1,642	2,528	3,166	1,897	2,147	1,155	318	20	14,667
浦安総合公園 図書館	509	249	388	1,031	1,167	657	730	346	83	2	5,162
伊島図書館	550	160	225	564	674	389	318	186	53	2	3,121
建部町図書館	44	11	21	25	35	43	55	34	10	1	279
御津図書館	183	59	60	192	156	93	186	64	14	1	1,008
瀬戸町図書館	294	75	104	183	156	113	146	98	22	2	1,193
灘崎図書館	220	132	157	446	424	222	361	142	28	2	2,134
BM	734	95	70	228	244	140	138	176	69	7	1,901
西大寺緑花公園 緑の図書室	865	413	614	1,649	1,620	948	1,226	688	144	6	8,173
ふれあいセン ター5館	0	0	4	11	8	3	8	8	2	0	44
総計	6,256	2,744	4,945	10,465	12,203	7,380	8,514	4,448	1,132	70	58,157

※個人貸出登録者数は、個人登録者のうち26年度に図書館資料を借りた登録者数。26年度に利用者カードを発行した新規登録者と、25年度以前に登録した利用者で26年度に図書館資料を借りた継続登録者を合わせた数。利用者登録した館で計上される（複数の館で貸出があっても、重複での計上はせず登録した館のみで計上）。

○平成26年度年齢別個人貸出登録者数

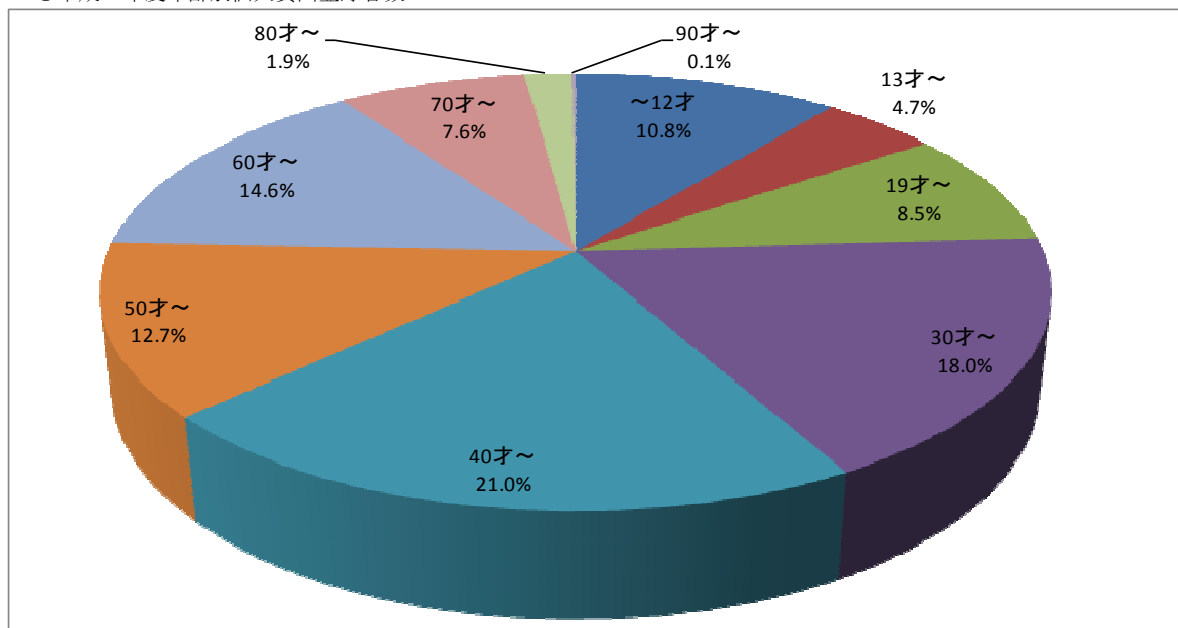

◎平成 26 年度分類別貸出冊数

○平成26年度分類別一般書貸出冊数

(※コンピュータによる貸出のみ。公民館等での貸出は含まない。)

館名	分類	総記	郷土	哲学・宗教	歴史・地理	社会科学	自然科学	技術	家庭・生活	産業	芸術	言語	文学	日本の小説	漫画	※ESD	雑誌	AV資料	計
中央	貸出冊数	13,485	6,835	42,192	61,628	66,924	50,204	22,896	139,999	26,265	62,974	10,430	66,718	317,956	73,769	3,574	109,521	35,038	1,110,408
	(割合)	(1.2%)	(0.6%)	(3.8%)	(5.6%)	(6.0%)	(4.5%)	(2.1%)	(12.6%)	(2.4%)	(5.7%)	(0.9%)	(6.0%)	(28.6%)	(6.6%)	(0.3%)	(9.9%)	(3.2%)	
幸町	貸出冊数	7,140	4,692	26,560	47,264	40,296	31,647	14,186	88,993	17,475	34,615	7,025	50,189	185,965	43,288	704	74,017	217,185	891,241
	(割合)	(0.8%)	(0.5%)	(3.0%)	(5.3%)	(4.5%)	(3.6%)	(1.6%)	(10.0%)	(2.0%)	(3.9%)	(0.8%)	(5.6%)	(20.9%)	(4.9%)	(0.1%)	(8.3%)	(24.4%)	
浦安	貸出冊数	1,556	824	7,160	10,852	8,999	9,152	3,272	38,208	5,962	10,773	1,209	10,826	51,423	14,068	519	23,010	4,521	202,334
	(割合)	(0.8%)	(0.4%)	(3.5%)	(5.4%)	(4.4%)	(4.5%)	(1.6%)	(18.9%)	(2.9%)	(5.3%)	(0.6%)	(5.4%)	(25.4%)	(7.0%)	(0.3%)	(11.4%)	(2.2%)	
※足守	貸出冊数	16	8	129	80	275	163	41	521	124	99	33	147	862	190	9	77	0	2,774
	(割合)	(0.6%)	(0.3%)	(4.7%)	(2.9%)	(9.9%)	(5.9%)	(1.5%)	(18.8%)	(4.5%)	(3.6%)	(1.2%)	(5.3%)	(31.1%)	(6.8%)	(0.3%)	(2.8%)	(0.0%)	
伊島	貸出冊数	1,167	643	5,705	7,349	9,309	8,014	2,857	31,030	3,633	5,636	1,042	10,389	45,292	9,771	407	23,690	317	166,251
	(割合)	(0.7%)	(0.4%)	(3.4%)	(4.4%)	(5.6%)	(4.8%)	(1.7%)	(18.7%)	(2.2%)	(3.4%)	(0.6%)	(6.2%)	(27.2%)	(5.9%)	(0.2%)	(14.2%)	(0.2%)	
建部	貸出冊数	128	90	463	505	405	644	219	2,268	413	811	100	784	5,585	419	94	2,397	744	16,069
	(割合)	(0.8%)	(0.6%)	(2.9%)	(3.1%)	(2.5%)	(4.0%)	(1.4%)	(14.1%)	(2.6%)	(5.0%)	(0.6%)	(4.9%)	(34.8%)	(2.6%)	(0.6%)	(14.9%)	(4.6%)	
御津	貸出冊数	503	379	1,198	2,173	2,550	1,654	832	7,755	987	4,183	300	2,398	13,457	3,781	206	6,126	2,814	51,296
	(割合)	(1.0%)	(0.7%)	(2.3%)	(4.2%)	(5.0%)	(3.2%)	(1.6%)	(15.1%)	(1.9%)	(8.2%)	(0.6%)	(4.7%)	(26.2%)	(7.4%)	(0.4%)	(11.9%)	(5.5%)	
瀬戸	貸出冊数	558	440	1,387	3,633	3,297	2,957	716	11,417	1,703	4,683	311	4,094	25,743	2,989	121	9,873	5,128	79,050
	(割合)	(0.7%)	(0.6%)	(1.8%)	(4.6%)	(4.2%)	(3.7%)	(0.9%)	(14.4%)	(2.2%)	(5.9%)	(0.4%)	(5.2%)	(32.6%)	(3.8%)	(0.2%)	(12.5%)	(6.5%)	
灘崎	貸出冊数	1,041	1,175	3,479	5,917	6,381	4,679	2,427	26,756	4,044	5,787	887	6,129	35,587	11,451	247	12,739	7,436	136,162
	(割合)	(0.8%)	(0.9%)	(2.6%)	(4.3%)	(4.7%)	(3.4%)	(1.8%)	(19.3%)	(3.0%)	(4.3%)	(0.7%)	(4.5%)	(26.1%)	(8.4%)	(0.2%)	(9.4%)	(5.5%)	
※BM	貸出冊数	215	91	1,215	1,057	1,876	2,272	396	9,933	1,632	1,312	171	5,516	22,871	1,728	32	2,168	168	52,653
	(割合)	(0.4%)	(0.2%)	(2.3%)	(2.0%)	(3.6%)	(4.3%)	(0.8%)	(18.9%)	(3.1%)	(2.5%)	(0.3%)	(10.5%)	(43.4%)	(3.3%)	(0.1%)	(4.1%)	(0.3%)	
緑	貸出冊数	3,087	2,179	11,417	23,505	17,722	15,061	7,910	66,654	11,442	16,761	2,753	18,825	119,693	29,294	623	44,923	17,405	409,254
	(割合)	(0.8%)	(0.5%)	(2.8%)	(5.7%)	(4.3%)	(3.7%)	(1.9%)	(16.3%)	(2.8%)	(4.1%)	(0.7%)	(4.6%)	(29.2%)	(7.2%)	(0.2%)	(11.0%)	(4.3%)	
ふれあい5館	貸出冊数	34	8	182	136	401	193	136	379	194	225	27	181	934	217	11	293	6	3,557
	(割合)	(1.0%)	(0.2%)	(5.1%)	(3.8%)	(11.3%)	(5.4%)	(3.8%)	(10.7%)	(5.5%)	(6.3%)	(0.8%)	(5.1%)	(26.3%)	(6.1%)	(0.3%)	(8.2%)	(0.2%)	
全館	貸出冊数	28,930	17,364	101,087	164,099	158,435	126,640	55,888	423,913	73,874	147,859	24,288	176,196	825,368	190,965	6,547	308,834	290,762	3,121,049
	(割合)	(0.9%)	(0.6%)	(3.2%)	(5.3%)	(5.1%)	(4.1%)	(1.8%)	(13.6%)	(2.4%)	(4.7%)	(0.8%)	(5.6%)	(26.4%)	(6.1%)	(0.2%)	(9.9%)	(9.3%)	

○平成26年度分類別児童書貸出冊数

(※コンピュータによる貸出のみ。公民館等での貸出は含まない。)

館名	分類	総記	郷土	哲学・宗教	歴史・地理	社会科学	自然科学	技術	産業	芸術	言語	文学	紙芝居	絵本	日本のよみもの	漫画	※ESD	雑誌	計
中央	貸出冊数	1,158	481	2,463	6,407	3,627	14,523	7,399	2,226	12,552	2,121	16,405	6,639	166,513	61,822	17,520	1,523	2,895	326,274
	(割合)	(0.4%)	(0.1%)	(0.8%)	(2.0%)	(1.1%)	(4.5%)	(2.3%)	(0.7%)	(3.8%)	(0.7%)	(5.0%)	(2.0%)	(51.0%)	(18.9%)	(5.4%)	(0.5%)	(0.9%)	
幸町	貸出冊数	491	132	1,538	4,927	2,279	8,836	4,474	1,846	7,368	1,354	10,764	1,857	80,828	36,476	18,566	269	3,127	185,132
	(割合)	(0.3%)	(0.1%)	(0.8%)	(2.7%)	(1.2%)	(4.8%)	(2.4%)	(1.0%)	(4.0%)	(0.7%)	(5.8%)	(1.0%)	(43.7%)	(19.7%)	(10.0%)	(0.1%)	(1.7%)	
浦安	貸出冊数	322	41	710	2,009	900	4,368	2,650	869	3,702	682	4,187	1,193	51,430	16,061	7,267	420	804	97,615
	(割合)	(0.3%)	(0.0%)	(0.7%)	(2.1%)	(0.9%)	(4.5%)	(2.7%)	(0.9%)	(3.8%)	(0.7%)	(4.3%)	(1.2%)	(52.7%)	(16.5%)	(7.4%)	(0.4%)	(0.8%)	
※足守	貸出冊数	0	0	2	6	2	5	4	1	6	0	9	0	69	15	23	1	1	144
	(割合)	(0.0%)	(0.0%)	(1.4%)	(4.2%)	(1.4%)	(3.5%)	(2.8%)	(0.7%)	(4.2%)	(0.0%)	(6.3%)	(0.0%)	(47.9%)	(10.4%)	(16.0%)	(0.7%)	(0.7%)	
伊島	貸出冊数	235	77	665	2,219	938	4,876	2,342	855	5,405	473	3,847	905	46,304	21,302	9,828	152	341	100,764
	(割合)	(0.2%)	(0.1%)	(0.7%)	(2.2%)	(0.9%)	(4.8%)	(2.3%)	(0.8%)	(5.4%)	(0.5%)	(3.8%)	(0.9%)	(46.0%)	(21.1%)	(9.8%)	(0.2%)	(0.3%)	
建部	貸出冊数	51	4	34	131	77	254	121	41	271	27	395	132	2,491	1,232	70	13	3	5,347
	(割合)	(1.0%)	(0.1%)	(0.6%)	(2.4%)	(1.4%)	(4.8%)	(2.3%)	(0.8%)	(5.1%)	(0.5%)	(7.4%)	(2.5%)	(46.6%)	(23.0%)	(1.3%)	(0.2%)	(0.1%)	
御津	貸出冊数	82	14	201	595	251	1,386	755	277	1,075	119	1,135	461	22,693	4,629	1,454	70	182	35,379
	(割合)	(0.2%)	(0.0%)	(0.6%)	(1.7%)	(0.7%)	(3.9%)	(2.1%)	(0.8%)	(3.0%)	(0.3%)	(3.2%)	(1.3%)	(64.1%)	(13.1%)	(4.1%)	(0.2%)	(0.5%)	
瀬戸	貸出冊数	158	1,265	270	807	412	1,579	1,088	323	989	266	1,532	685	25,766	5,852	971	63	145	42,171
	(割合)	(0.4%)	(3.0%)	(0.6%)	(1.9%)	(1.0%)	(3.7%)	(2.6%)	(0.8%)	(2.3%)	(0.6%)	(3.6%)	(1.6%)	(61.1%)	(13.9%)	(2.3%)	(0.1%)	(0.3%)	
灘崎	貸出冊数	197	13	604	1,896	592	3,864	1,789	509	3,296	344	3,007	991	45,919	9,700	5,445	241	413	78,820
	(割合)	(0.2%)	(0.0%)	(0.8%)	(2.4%)	(0.8%)	(4.9%)	(2.3%)	(0.6%)	(4.2%)	(0.4%)	(3.8%)	(1.3%)	(58.3%)	(12.3%)	(6.9%)	(0.3%)	(0.5%)	
※BM	貸出冊数	170	7	367	837	271	1,854	1,078	311	2,450	258	1,100	575	18,095	6,951	6,940	6	85	41,355
	(割合)	(0.4%)	(0.0%)	(0.9%)	(2.0%)	(0.7%)	(4.5%)	(2.6%)	(0.8%)	(5.9%)	(0.6%)	(2.7%)	(1.4%)	(43.8%)	(16.8%)	(16.8%)	(0.0%)	(0.2%)	
緑	貸出冊数	485	126	1,444	3,404	1,682	8,389	3,795	1,313	6,705	1,069	7,141	2,983	107,640	31,498	13,592	433	1,320	193,019
	(割合)	(0.3%)	(0.1%)	(0.7%)	(1.8%)	(0.9%)	(4.3%)	(2.0%)	(0.7%)	(3.5%)	(0.6%)	(3.7%)	(1.5%)	(55.8%)	(16.3%)	(7.0%)	(0.2%)	(0.7%)	
ふれあい5館	貸出冊数	3	1	3	18	10	36	10	3	25	4	22	4	319	70	72	2	1	603
	(割合)	(0.5%)	(0.2%)	(0.5%)	(3.0%)	(1.7%)	(6.0%)	(1.7%)	(0.5%)	(4.1%)	(0.7%)	(3.6%)	(0.7%)	(52.9%)	(11.6%)	(11.9%)	(0.3%)	(0.2%)	
全館	貸出冊数	3,352	2,161	8,301	23,256	11,041	49,970	25,505	8,574	43,844	6,717	49,544	16,425	568,067	195,608	81,748	3,193	9,317	1,106,623
	(割合)	(0.3%)	(0.2%)	(0.8%)	(2.1%)	(1.0%)	(4.5%)	(2.3%)	(0.8%)	(4.0%)	(0.6%)	(4.5%)	(1.5%)	(51.3%)	(17.7%)	(7.4%)	(0.3%)	(0.8%)	

※「ESD」: ESD活動に資するために購入・受入した資料

※BMには東公民館でのコンピュータによる貸出を含む。

※足守はインターネット予約での貸出のみ。

※AV資料は一般に含む。

○平成26年度分類別一般書貸出冊数

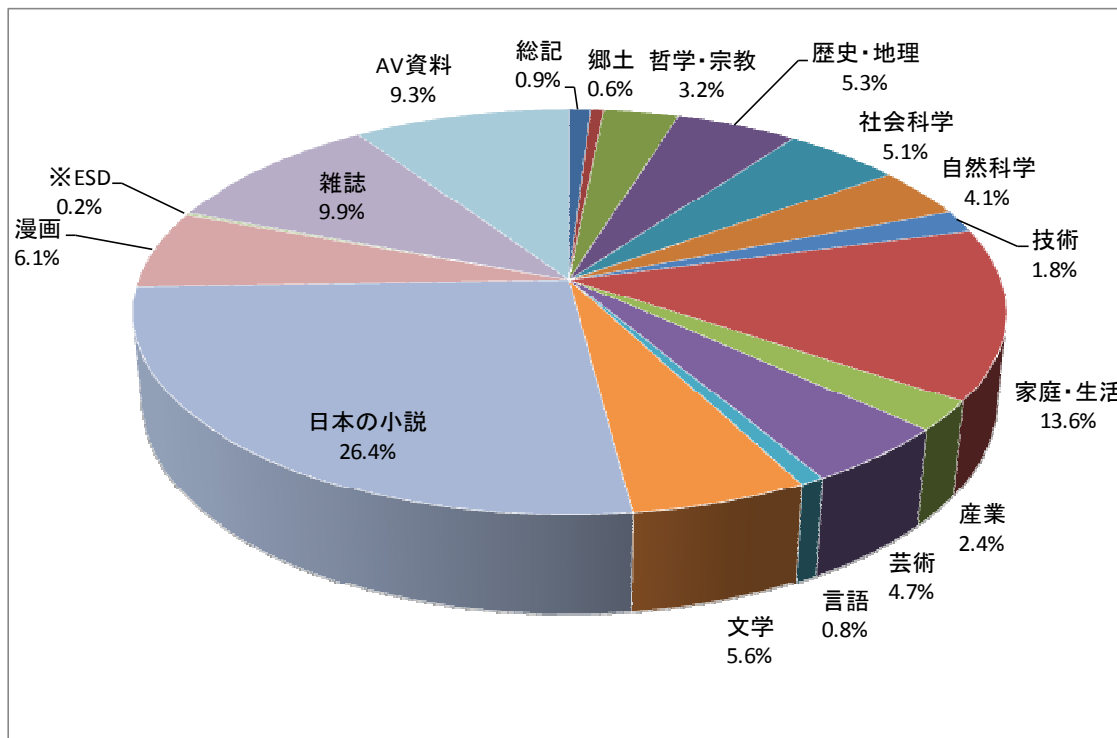

※「ESD」: ESD活動に資するために購入・受入した資料

○平成26年度分類別児童書貸出冊数

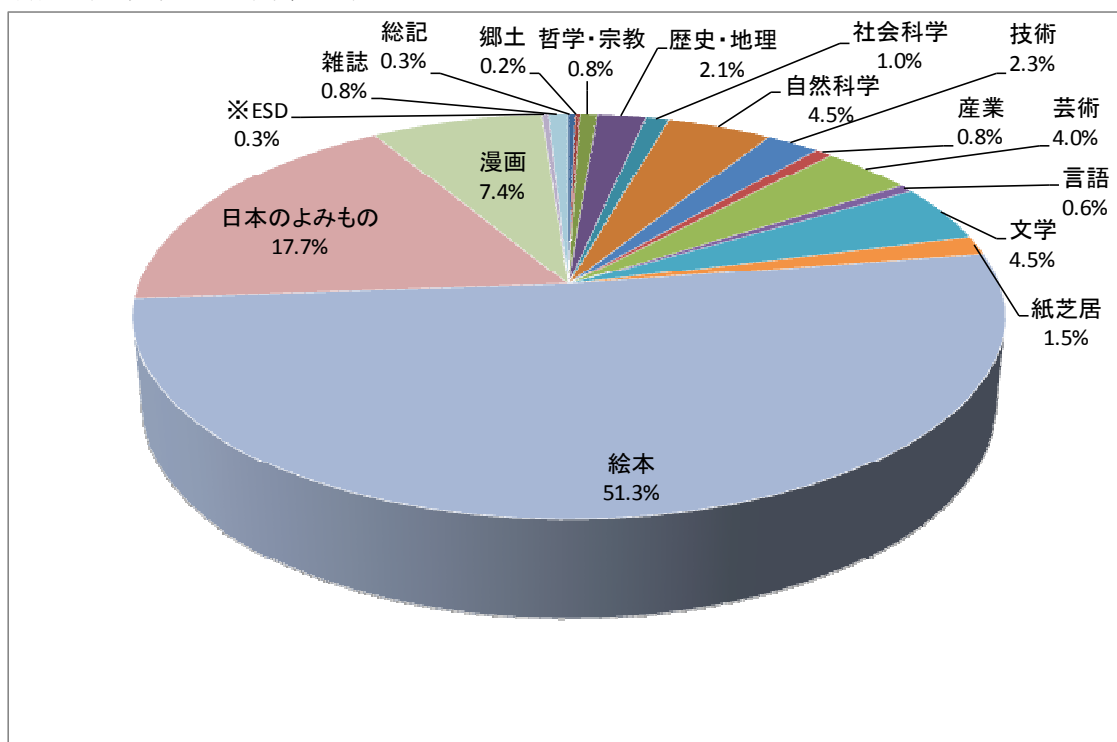

※「ESD」: ESD活動に資するために購入・受入した資料

◎平成 26 年度分類別受入・蔵書冊数

○平成26年度分類別一般書受入状況

館名	分類	総記	郷土	哲学・宗教	歴史・地理	社会科学	自然科学	技術	家庭・生活	産業	芸術	言語	文学	日本の小説	漫画	※ESD	計
		中央	購入冊数 (分類別構成比)	476 (1.8%)	356 (1.4%)	1,217 (4.7%)	1,930 (7.5%)	3,011 (11.7%)	1,895 (7.3%)	858 (3.3%)	2,604 (10.1%)	926 (3.6%)	2,023 (7.8%)	425 (1.6%)	1,941 (7.5%)	6,763 (26.2%)	396 (1.5%)
	受入冊数 (分類別構成比)	504 (1.8%)	1,157 (4.2%)	1,265 (4.6%)	1,956 (7.1%)	3,204 (11.6%)	1,937 (7.0%)	900 (3.3%)	2,634 (9.5%)	948 (3.4%)	2,111 (7.7%)	433 (1.6%)	2,037 (7.4%)	7,037 (25.5%)	483 (1.8%)	988 (3.6%)	27,594
幸町	購入冊数 (分類別構成比)	209 (1.9%)	67 (0.6%)	429 (3.9%)	1,119 (10.1%)	1,260 (11.3%)	794 (7.1%)	339 (2.9%)	1,848 (16.6%)	404 (3.6%)	757 (6.8%)	121 (1.1%)	876 (7.9%)	2,411 (21.7%)	340 (3.1%)	148 (1.3%)	11,122
	受入冊数 (分類別構成比)	237 (1.9%)	242 (2.0%)	469 (3.9%)	1,152 (9.5%)	1,309 (10.8%)	828 (6.8%)	349 (2.9%)	1,865 (15.3%)	414 (3.4%)	785 (6.5%)	123 (1.0%)	1,134 (9.3%)	2,636 (21.7%)	475 (3.9%)	152 (1.2%)	12,170
浦安	購入冊数 (分類別構成比)	27 (0.8%)	6 (0.2%)	146 (4.5%)	244 (7.5%)	212 (6.5%)	244 (7.5%)	62 (1.9%)	712 (21.9%)	89 (2.7%)	121 (3.7%)	17 (0.5%)	224 (6.9%)	951 (29.3%)	49 (1.5%)	141 (4.3%)	3,245
	受入冊数 (分類別構成比)	27 (0.8%)	12 (0.4%)	156 (4.6%)	248 (7.2%)	223 (6.5%)	249 (7.3%)	65 (1.9%)	719 (21.0%)	92 (2.7%)	129 (3.8%)	17 (0.5%)	236 (6.9%)	1,020 (29.8%)	86 (2.5%)	144 (4.2%)	3,423
伊島	購入冊数 (分類別構成比)	21 (0.9%)	2 (0.1%)	55 (2.4%)	181 (8.0%)	170 (7.6%)	148 (6.6%)	44 (2.0%)	562 (25.0%)	67 (3.0%)	76 (3.4%)	10 (0.4%)	169 (7.5%)	642 (28.5%)	27 (1.2%)	75 (3.3%)	2,249
	受入冊数 (分類別構成比)	21 (0.9%)	11 (0.5%)	59 (2.5%)	187 (8.0%)	174 (7.4%)	152 (6.5%)	44 (1.9%)	564 (24.0%)	67 (2.9%)	79 (3.4%)	11 (0.5%)	177 (7.5%)	683 (29.1%)	39 (1.7%)	78 (3.3%)	2,346
建部	購入冊数 (分類別構成比)	2 (0.3%)	5 (0.8%)	13 (2.1%)	12 (2.0%)	27 (4.4%)	28 (4.6%)	8 (1.3%)	60 (9.8%)	14 (2.3%)	23 (3.7%)	3 (0.5%)	28 (4.6%)	250 (40.7%)	2 (0.3%)	140 (22.8%)	615
	受入冊数 (分類別構成比)	3 (0.4%)	22 (3.1%)	19 (2.7%)	16 (2.3%)	32 (4.5%)	29 (4.1%)	12 (1.7%)	61 (8.7%)	14 (2.0%)	25 (3.5%)	6 (0.9%)	34 (4.8%)	285 (40.4%)	4 (0.6%)	143 (20.3%)	705
御津	購入冊数 (分類別構成比)	12 (1.0%)	9 (0.8%)	26 (2.2%)	86 (7.2%)	61 (5.1%)	37 (3.1%)	18 (1.5%)	258 (21.6%)	26 (2.2%)	27 (2.3%)	8 (0.7%)	51 (4.3%)	462 (38.6%)	24 (2.0%)	92 (7.7%)	1,197
	受入冊数 (分類別構成比)	12 (0.9%)	16 (1.2%)	28 (2.1%)	89 (6.8%)	64 (4.9%)	40 (3.0%)	19 (1.4%)	266 (20.3%)	26 (2.0%)	28 (2.1%)	9 (0.7%)	57 (4.3%)	535 (40.7%)	29 (2.2%)	95 (7.2%)	1,313
瀬戸	購入冊数 (分類別構成比)	10 (0.9%)	20 (1.7%)	20 (1.7%)	43 (3.7%)	59 (5.0%)	67 (5.7%)	11 (0.9%)	246 (21.0%)	28 (2.4%)	75 (6.4%)	4 (0.3%)	105 (9.0%)	394 (33.6%)	7 (0.6%)	83 (7.1%)	1,172
	受入冊数 (分類別構成比)	15 (1.0%)	57 (3.9%)	35 (2.4%)	59 (4.0%)	86 (5.8%)	76 (5.1%)	14 (0.9%)	258 (17.5%)	30 (2.0%)	100 (6.8%)	6 (0.4%)	124 (8.4%)	505 (34.2%)	27 (1.8%)	86 (5.8%)	1,478
灘崎	購入冊数 (分類別構成比)	11 (0.6%)	10 (0.5%)	41 (2.1%)	64 (3.3%)	117 (6.1%)	53 (2.8%)	31 (1.6%)	446 (23.2%)	69 (3.6%)	51 (2.7%)	13 (0.7%)	66 (3.4%)	767 (40.0%)	37 (1.9%)	143 (7.5%)	1,919
	受入冊数 (分類別構成比)	12 (0.5%)	21 (0.9%)	51 (2.3%)	68 (3.0%)	126 (5.6%)	58 (2.6%)	41 (1.8%)	463 (20.6%)	70 (3.1%)	59 (2.6%)	16 (0.7%)	75 (3.3%)	850 (37.8%)	193 (8.6%)	146 (6.5%)	2,249
BM	購入冊数 (分類別構成比)	13 (0.3%)	8 (0.2%)	110 (2.1%)	42 (0.8%)	222 (4.3%)	397 (7.7%)	45 (0.9%)	1,214 (23.6%)	110 (2.1%)	88 (1.7%)	3 (0.1%)	470 (9.1%)	2,267 (44.0%)	31 (0.6%)	133 (2.6%)	5,153
	受入冊数 (分類別構成比)	13 (0.3%)	9 (0.2%)	110 (2.1%)	42 (0.8%)	222 (4.3%)	401 (7.8%)	45 (0.9%)	1,215 (23.5%)	110 (2.1%)	88 (1.7%)	3 (0.1%)	471 (9.1%)	2,274 (44.0%)	31 (0.6%)	135 (2.6%)	5,169
緑	購入冊数 (分類別構成比)	46 (1.1%)	25 (0.6%)	142 (3.4%)	273 (6.5%)	331 (7.9%)	184 (4.4%)	102 (2.4%)	1,021 (24.3%)	119 (2.8%)	205 (4.9%)	18 (0.4%)	234 (5.6%)	1,234 (29.4%)	101 (2.4%)	168 (4.0%)	4,203
	受入冊数 (分類別構成比)	50 (1.0%)	40 (0.8%)	175 (3.6%)	301 (6.2%)	373 (7.6%)	201 (4.1%)	111 (2.3%)	1,047 (21.5%)	125 (2.6%)	238 (4.9%)	22 (0.5%)	296 (6.1%)	1,512 (31.0%)	217 (4.4%)	171 (3.5%)	4,879
全館	購入冊数 (分類別構成比)	827 (1.5%)	508 (0.9%)	2,199 (3.9%)	3,994 (7.0%)	5,470 (9.7%)	3,847 (6.8%)	1,518 (2.7%)	8,971 (15.8%)	1,852 (3.3%)	3,446 (6.1%)	622 (1.1%)	4,164 (7.3%)	16,141 (28.5%)	1,014 (1.8%)	2,087 (3.7%)	56,660
	受入冊数 (分類別構成比)	894 (1.5%)	1,587 (2.6%)	2,367 (3.9%)	4,118 (6.7%)	5,813 (9.5%)	3,971 (6.5%)	1,600 (2.6%)	9,092 (14.8%)	1,896 (3.1%)	3,642 (5.9%)	646 (1.1%)	4,641 (7.6%)	17,337 (28.3%)	1,584 (2.6%)	2,138 (3.5%)	61,326

○平成26年度末分類別一般書蔵書構成

館名	分類	総記	郷土	哲学・宗教	歴史・地理	社会科学	自然科学	技術	家庭・生活	産業	芸術	言語	文学	日本の小説	漫画	※ESD	計
		中央	蔵書冊数 (分類別構成比)	19,386 (2.8%)	66,547 (9.6%)	26,671 (3.9%)	52,726 (7.6%)	87,828 (12.7%)	39,669 (5.7%)	21,839 (3.2%)	36,291 (5.2%)	20,834 (3.0%)	55,239 (8.0%)	10,062 (1.5%)	104,643 (15.1%)	136,579 (19.7%)	11,633 (1.7%)
幸町	蔵書冊数 (分類別構成比)	2,864 (2.1%)	4,184 (3.1%)	4,679 (3.5%)	11,619 (8.7%)	15,010 (11.2%)	7,999 (6.0%)	4,811 (3.6%)	14,862 (11.1%)	4,907 (3.7%)	12,021 (9.0%)	2,069 (1.5%)	16,723 (12.5%)	28,253 (21.1%)	3,788 (2.8%)	187 (0.1%)	133,976
浦安	蔵書冊数 (分類別構成比)	581 (1.3%)	1,369 (3.1%)	1,308 (3.0%)	2,631 (6.0%)	3,162 (7.3%)	3,190 (7.3%)	1,201 (2.8%)	6,241 (14.3%)	2,000 (4.6%)	4,468 (10.3%)	719 (1.6%)	5,021 (11.5%)	10,209 (23.4%)	1,309 (3.0%)	181 (0.4%)	43,590
伊島	蔵書冊数 (分類別構成比)	170 (1.1%)	289 (1.9%)	395 (2.6%)	807 (5.4%)	1,060 (7.1%)	907 (6.1%)	286 (1.9%)	3,355 (22.4%)	445 (3.0%)	855 (5.7%)	127 (0.8%)	1,349 (9.0%)	4,458 (29.8%)	327 (2.2%)	124 (0.8%)	14,954
建部	蔵書冊数 (分類別構成比)	211 (1.2%)	863 (4.9%)	325 (1.8%)	1,274 (7.2%)	1,036 (5.8%)	864 (4.9%)	207 (1.2%)	2,234 (12.6%)	441 (2.5%)	1,151 (6.5%)	177 (1.0%)	2,021 (11.4%)	6,565 (37.1%)	168 (0.9%)	182 (1.0%)	17,719
御津	蔵書冊数 (分類別構成比)	377 (1.6%)	2,498 (10.9%)	698 (3.0%)	1,408 (6.1%)	1,709 (7.4%)	1,177 (5.1%)	428 (1.9%)	2,473 (10.8%)	674 (2.9%)	2,191 (9.5%)	355 (1.5%)	2,711 (11.8%)	5,488 (23.9%)	670 (2.9%)	127 (0.6%)	22,984
瀬戸	蔵書冊数 (分類別構成比)	374 (1.3%)	805 (2.9%)	958 (3.4%)	1,880 (6.8%)	2,084 (7.5%)	1,656 (6.0%)	645 (2.3%)	3,239 (11.7%)	741 (2.7%)	2,586 (9.3%)	401 (1.4%)	3,858 (13.9%)	8,157 (29.4%)	288 (1.0%)	117 (0.4%)	27,789
灘崎	蔵書冊数 (分類別構成比)	518 (1.7%)	1,065 (3.5%)	1,000 (3.3%)	1,842 (6.1%)	2,191 (7.3%)	1,607 (5.3%)	612 (2.0%)	3,792 (12.6%)	852 (2.8%)	2,422 (8.0%)	535 (1.8%)	4,063 (13.5%)	8,659 (28.7%)	872 (2.9%)	176 (0.6%)	30,206
BM	蔵書冊数 (分類別構成比)	507 (0.4%)	1,113 (1.0%)	1,678 (1.4%)	2,411 (2.1%)	3,471 (3.0%)	3,453 (3.0%)	850 (0.7%)	27,987 (24.0%)	3,613 (3.1%)	3,400 (2.9%)	543 (0.5%)	13,921 (11.9%)	52,265 (44.8%)	983 (0.8%)	456 (0.4%)	116,651
緑	蔵書冊数 (分類別構成比)	830 (1.5%)	1,211 (2.1%)	1,945 (3.4%)	3,902 (6.9%)	3,982 (7.0%)	3,317 (5.9%)	1,568 (2.8%)	8,859 (15.7%)	2,490 (4.4%)	4,466 (7.9%)	817 (1.4%)	4,429 (7.8%)	15,721 (27.8%)	2,753 (4.9%)	209 (0.4%)	56,499
全館	蔵書冊数 (分類別構成比)	25,818 (2.2%)	79,944 (6.9%)	39,657 (3.4%)	80,500 (7.0%)	121,533 (10.5%)	63,839 (5.5%)	32,447 (2.8%)	109,333 (9.5%)	36,997 (3.2%)	88,799 (7.7%)	15,805 (1.4%)	158,739 (13.7%)	276,354 (23.9%)	22,791 (2.0%)	4,072 (0.4%)	1,156,628

※「ESD」: ESD活動に資するために購入・受入した資料

○平成26年度分類別児童書受入状況

館名	分類	分類															計	
		総記	郷土	哲学・宗教	歴史・地理	社会科学	自然科学	技術	産業	芸術	言語	文学	紙芝居	絵本	日本のよみの	漫画		※ESD
中央	購入冊数	19	3	28	95	65	216	125	60	141	27	258	100	1,508	549	10	276	3,480
	(分類別構成比)	(0.5%)	(0.1%)	(0.8%)	(2.7%)	(1.9%)	(6.2%)	(3.6%)	(1.7%)	(4.1%)	(0.8%)	(7.4%)	(2.9%)	(43.3%)	(15.8%)	(0.3%)	(7.9%)	
幸町	購入冊数	13	0	23	76	86	181	91	77	81	10	185	34	772	373	11	31	2,044
	(分類別構成比)	(0.6%)	(0.0%)	(1.1%)	(3.7%)	(4.2%)	(8.9%)	(4.5%)	(3.8%)	(4.0%)	(0.5%)	(9.1%)	(1.7%)	(37.8%)	(18.2%)	(0.5%)	(1.5%)	
浦安	購入冊数	3	0	6	16	30	56	71	16	27	3	51	0	530	162	227	31	1,229
	(分類別構成比)	(0.2%)	(0.0%)	(0.5%)	(1.3%)	(2.4%)	(4.6%)	(5.8%)	(1.3%)	(2.2%)	(0.2%)	(4.1%)	(0.0%)	(43.1%)	(13.2%)	(18.5%)	(2.5%)	
伊島	購入冊数	1	0	4	7	13	41	30	11	44	1	45	7	399	186	71	18	878
	(分類別構成比)	(0.1%)	(0.0%)	(0.5%)	(0.8%)	(1.5%)	(4.7%)	(3.4%)	(1.3%)	(5.0%)	(0.1%)	(5.1%)	(0.8%)	(45.4%)	(21.2%)	(8.1%)	(2.1%)	
建部	購入冊数	1	0	1	3	7	14	4	0	9	4	11	15	94	39	0	16	218
	(分類別構成比)	(0.5%)	(0.0%)	(0.5%)	(1.4%)	(3.2%)	(6.4%)	(1.8%)	(0.0%)	(4.1%)	(1.8%)	(5.0%)	(6.9%)	(43.1%)	(17.9%)	(0.0%)	(7.3%)	
御津	購入冊数	2	0	2	16	11	47	19	4	14	1	15	3	314	134	1	15	598
	(分類別構成比)	(0.3%)	(0.0%)	(0.3%)	(2.7%)	(1.8%)	(7.9%)	(3.2%)	(0.7%)	(2.3%)	(0.2%)	(2.5%)	(0.5%)	(52.5%)	(22.4%)	(0.2%)	(2.5%)	
瀬戸	購入冊数	4	0	2	8	9	40	19	7	16	4	26	0	318	98	0	21	572
	(分類別構成比)	(0.7%)	(0.0%)	(0.3%)	(1.4%)	(1.6%)	(7.0%)	(3.3%)	(1.2%)	(2.8%)	(0.7%)	(4.5%)	(0.0%)	(55.6%)	(17.1%)	(0.0%)	(3.7%)	
灘崎	購入冊数	2	0	8	12	8	49	20	4	28	3	9	1	308	133	0	34	619
	(分類別構成比)	(0.3%)	(0.0%)	(1.3%)	(1.9%)	(1.3%)	(7.9%)	(3.2%)	(0.6%)	(4.5%)	(0.5%)	(1.5%)	(0.2%)	(49.8%)	(21.5%)	(0.0%)	(5.5%)	
BM	購入冊数	4	0	10	39	22	126	69	31	89	4	137	34	2,111	616	0	29	3,321
	(分類別構成比)	(0.1%)	(0.0%)	(0.3%)	(1.2%)	(0.7%)	(3.8%)	(2.1%)	(0.9%)	(2.7%)	(0.1%)	(4.1%)	(1.0%)	(63.6%)	(18.5%)	(0.0%)	(0.9%)	
緑	購入冊数	2	0	7	27	18	116	42	8	47	4	105	8	731	229	23	46	1,413
	(分類別構成比)	(0.1%)	(0.0%)	(0.5%)	(1.9%)	(1.3%)	(8.2%)	(3.0%)	(0.6%)	(3.3%)	(0.3%)	(7.4%)	(0.6%)	(51.7%)	(16.2%)	(1.6%)	(3.3%)	
全館	購入冊数	51	3	91	299	269	886	490	218	496	61	842	202	7,085	2,519	343	517	14,372
	(分類別構成比)	(0.4%)	(0.0%)	(0.6%)	(2.1%)	(1.9%)	(6.2%)	(3.4%)	(1.5%)	(3.5%)	(0.4%)	(5.9%)	(1.4%)	(49.3%)	(17.5%)	(2.4%)	(3.6%)	

○平成26年度末分類別児童書蔵書構成

館名	分類	分類															計	
		総記	郷土	哲学・宗教	歴史・地理	社会科学	自然科学	技術	産業	芸術	言語	文学	紙芝居	絵本	日本のよみの	漫画		※ESD
中央	蔵書冊数	1,179	753	866	4,332	3,881	8,888	3,341	1,628	5,235	1,254	20,580	4,670	59,558	33,558	2,645	510	152,878
	(分類別構成比)	(0.8%)	(0.5%)	(0.6%)	(2.8%)	(2.5%)	(5.8%)	(2.2%)	(1.1%)	(3.4%)	(0.8%)	(13.5%)	(3.1%)	(39.0%)	(22.0%)	(1.7%)	(0.3%)	
幸町	蔵書冊数	330	136	353	1,772	1,557	3,499	1,534	829	2,523	516	5,503	1,488	19,102	9,020	1,984	83	50,229
	(分類別構成比)	(0.7%)	(0.3%)	(0.7%)	(3.5%)	(3.1%)	(7.0%)	(3.1%)	(1.7%)	(5.0%)	(1.0%)	(11.0%)	(3.0%)	(38.0%)	(18.0%)	(3.9%)	(0.2%)	
浦安	蔵書冊数	158	48	107	676	550	1,533	609	357	996	167	2,170	307	10,398	3,173	645	103	21,997
	(分類別構成比)	(0.7%)	(0.2%)	(0.5%)	(3.1%)	(2.5%)	(7.0%)	(2.8%)	(1.6%)	(4.5%)	(0.8%)	(9.9%)	(1.4%)	(47.3%)	(14.4%)	(2.9%)	(0.5%)	
伊島	蔵書冊数	40	18	52	227	135	609	256	109	647	60	747	300	5,236	2,175	567	33	11,211
	(分類別構成比)	(0.4%)	(0.2%)	(0.5%)	(2.0%)	(1.2%)	(5.4%)	(2.3%)	(1.0%)	(5.8%)	(0.5%)	(6.7%)	(2.7%)	(46.7%)	(19.4%)	(5.1%)	(0.3%)	
建部	蔵書冊数	105	19	58	315	313	701	238	123	365	71	1,281	266	3,198	2,390	74	39	9,556
	(分類別構成比)	(1.1%)	(0.2%)	(0.6%)	(3.3%)	(3.3%)	(7.3%)	(2.5%)	(1.3%)	(3.8%)	(0.7%)	(13.4%)	(2.8%)	(33.5%)	(25.0%)	(0.8%)	(0.4%)	
御津	蔵書冊数	109	23	113	633	571	1,132	445	307	624	173	1,629	811	6,122	2,642	192	39	15,565
	(分類別構成比)	(0.7%)	(0.1%)	(0.7%)	(4.1%)	(3.7%)	(7.3%)	(2.9%)	(2.0%)	(4.0%)	(1.1%)	(10.5%)	(5.2%)	(39.3%)	(17.0%)	(1.2%)	(0.3%)	
瀬戸	蔵書冊数	57	2,009	54	363	228	511	232	135	294	87	1,047	283	5,461	1,358	48	56	12,223
	(分類別構成比)	(0.5%)	(16.4%)	(0.4%)	(3.0%)	(1.9%)	(4.2%)	(1.9%)	(1.1%)	(2.4%)	(0.7%)	(8.6%)	(2.3%)	(44.7%)	(11.1%)	(0.4%)	(0.5%)	
灘崎	蔵書冊数	90	9	67	477	331	819	389	203	641	143	2,126	593	6,417	1,919	262	81	14,567
	(分類別構成比)	(0.6%)	(0.1%)	(0.5%)	(3.3%)	(2.3%)	(5.6%)	(2.7%)	(1.4%)	(4.4%)	(0.8%)	(14.6%)	(4.1%)	(44.1%)	(13.2%)	(1.8%)	(0.6%)	
BM	蔵書冊数	303	120	456	1,427	777	4,443	2,200	786	4,597	325	5,472	1,202	46,396	22,661	3,620	151	94,936
	(分類別構成比)	(0.3%)	(0.1%)	(0.5%)	(1.5%)	(0.8%)	(4.7%)	(2.3%)	(0.8%)	(4.8%)	(0.3%)	(5.8%)	(1.3%)	(48.9%)	(23.9%)	(3.8%)	(0.2%)	
緑	蔵書冊数	116	40	154	593	472	1,515	640	352	1,000	227	1,494	694	11,913	3,991	887	145	24,233
	(分類別構成比)	(0.5%)	(0.2%)	(0.6%)	(2.4%)	(1.9%)	(6.3%)	(2.6%)	(1.5%)	(4.1%)	(0.9%)	(6.2%)	(2.9%)	(49.2%)	(16.5%)	(3.7%)	(0.6%)	
全館	蔵書冊数	2,487	3,175	2,280	10,815	8,815	23,650	9,884	4,829	16,922	3,023	42,049	10,614	173,801	82,887	10,924	1,240	407,395
	(分類別構成比)	(0.6%)	(0.8%)	(0.6%)	(2.7%)	(2.2%)	(5.8%)	(2.4%)	(1.2%)	(4.2%)	(0.7%)	(10.3%)	(2.6%)	(42.7%)	(20.3%)	(2.7%)	(0.3%)	

※「ESD」: ESD活動に資するために購入・受入した資料

○平成26年度末分類別一般書蔵書構成

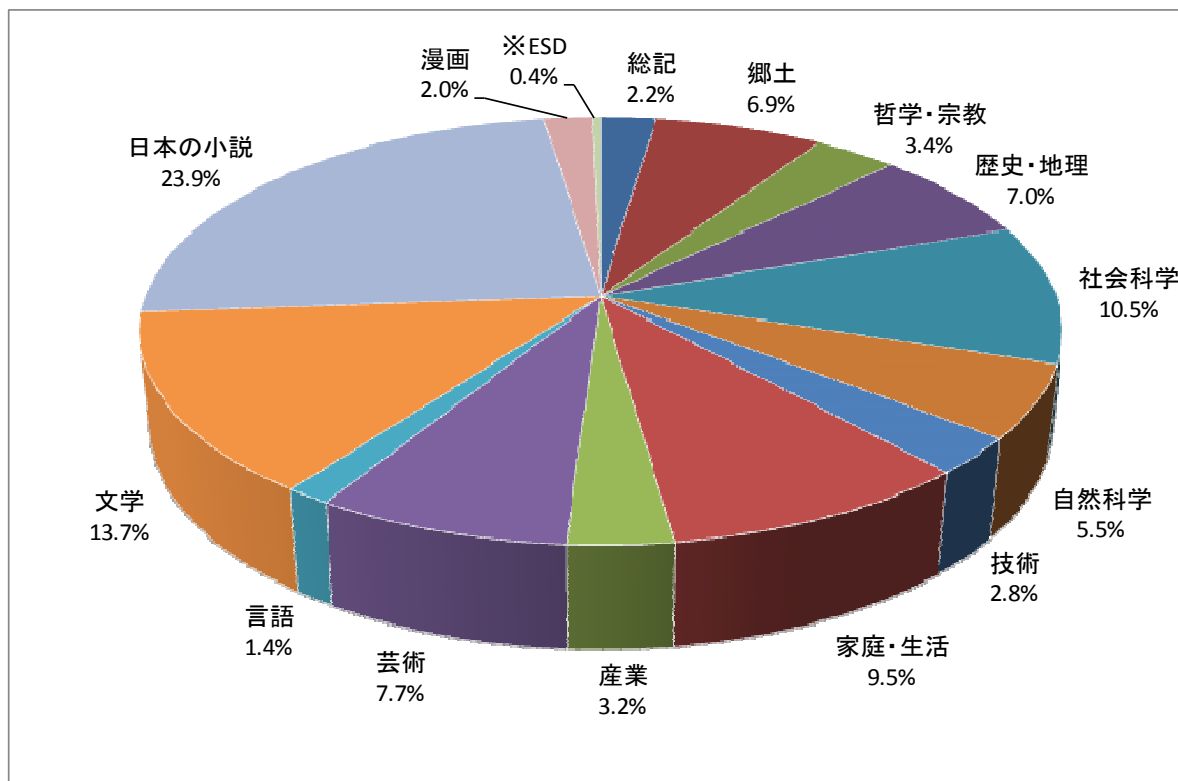

※「ESD」: ESD活動に資するために購入・受入した資料

○平成26年度末分類別児童書蔵書構成

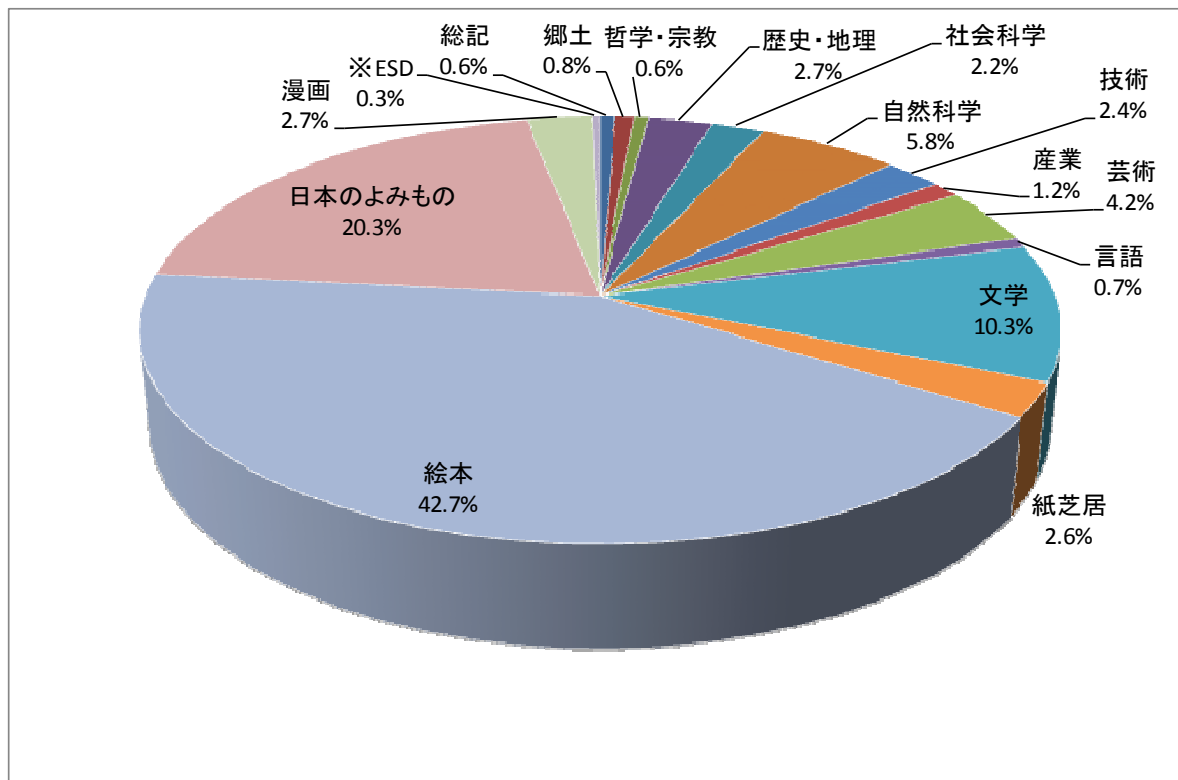

◎平成 26 年度一日当たりの時間帯別利用状況

		9時～10時	10時～11時	11時～12時	12時～13時	13時～14時	14時～15時	15時～16時	16時～17時	17時～18時	18時～19時	19時～20時	開館時間
中央図書館	開館日数(日)		255	305	305	305	305	305	305	305	50		10時～18時 木曜11時～ 19時
	貸出人数(人)		80	92	71	71	84	85	81	78	121		
	貸出冊数(冊)		552	707	515	502	620	630	581	548	733		
幸町図書館	開館日数(日)		279	279	279	279	279	279	279	279	191	191	10時～20時 土日は18時 まで
	貸出人数(人)		90	93	92	82	91	93	92	96	89	64	
	貸出冊数(冊)		418	461	421	369	421	436	422	434	384	291	
浦安総合公園図書館	開館日数(日)		278	278	278	278	278	278	278	278			10時～18時
	貸出人数(人)		20	23	17	16	20	20	19	21			
	貸出冊数(冊)		131	160	117	104	139	135	131	148			
伊島図書館	開館日数(日)		228	228	228	228	228	228	228	228			10時～18時
	貸出人数(人)		27	27	23	21	25	27	29	30			
	貸出冊数(冊)		141	149	129	113	144	146	163	170			
建部町図書館	開館日数(日)		280	280	280	280	280	280	280	280			10時～18時
	貸出人数(人)		2	2	2	2	2	3	3	3			
	貸出冊数(冊)		8	8	7	7	9	11	12	15			
御津図書館	開館日数(日)		282	282	282	282	282	282	282	282			10時～18時
	貸出人数(人)		6	6	5	5	6	7	7	8			
	貸出冊数(冊)		35	35	28	30	38	42	42	47			
瀬戸町図書館	開館日数(日)		280	280	280	280	280	280	280	280			10時～18時
	貸出人数(人)		13	13	9	9	11	12	12	13			
	貸出冊数(冊)		62	61	42	41	49	57	55	62			
灘崎図書館	開館日数(日)	276	276	276	276	276	276	276	276				9時～17時
	貸出人数(人)	12	16	16	13	15	15	16	22				
	貸出冊数(冊)	70	97	109	78	90	92	92	146				
西大寺緑花公園緑の図書室	開館日数(日)		280	280	280	280	280	280	280	280			10時～18時
	貸出人数(人)		46	48	34	34	42	43	44	48			
	貸出冊数(冊)		280	307	210	202	271	273	283	308			
総計	貸出人数(人)	12	302	320	267	255	296	307	309	297	210	64	
	貸出冊数(冊)	70	1,725	1,996	1,547	1,457	1,783	1,822	1,834	1,732	1,116	291	

○一日当たりの時間帯別貸出人数の割合

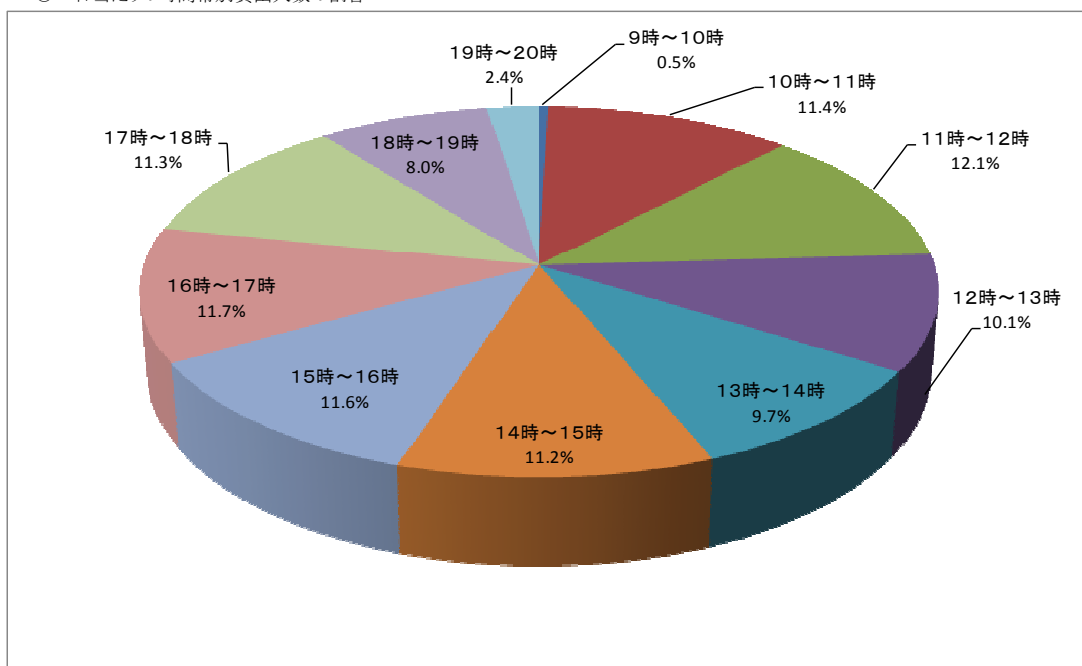

◎平成 26 年度一日当たりの曜日別利用状況

		月	火	水	木	金	土	日
中央図書館	貸出人数(人)	552	619	558	563	515	860	844
	貸出冊数(冊)	4,184	4,096	3,747	3,703	3,380	6,761	6,626
幸町図書館	貸出人数(人)		894	870	735	754	944	855
	貸出冊数(冊)		3,953	3,867	3,269	3,286	4,670	4,239
浦安総合公園 図書館	貸出人数(人)		151	164	147	130	200	162
	貸出冊数(冊)		933	1,036	958	809	1,532	1,232
伊島図書館	貸出人数(人)		211		211	190	261	186
	貸出冊数(冊)		1,122		1,151	994	1,480	1,096
建部町図書館	貸出人数(人)		23	21	18	19	18	18
	貸出冊数(冊)		86	86	68	68	76	79
御津図書館	貸出人数(人)		52	52	45	43	73	52
	貸出冊数(冊)		271	294	240	239	474	344
瀬戸町図書館	貸出人数(人)	120	96	100	84	81	116	88
	貸出冊数(冊)	542	448	453	358	333	600	414
灘崎図書館	貸出人数(人)		123	131	109	106	166	120
	貸出冊数(冊)		720	792	631	644	1,109	787
西大寺緑花公 園緑の図書室	貸出人数(人)	362	337	324	305	277	433	392
	貸出冊数(冊)	2,629	1,939	1,949	1,792	1,611	3,007	2,689
総計	貸出人数(人)	1,034	2,505	2,219	2,216	2,117	3,071	2,715
	貸出冊数(冊)	7,355	13,567	12,224	12,169	11,364	19,710	17,506

※中央図書館の月曜開館は、5/5、7/21、9/15、11/3、11/24、1/12の祝日6日間

※西大寺緑花公園緑の図書室の月曜開館は、5/5、7/21、9/15、1/12の祝日4日間

※瀬戸町図書館の月曜開館は、5/5の祝日1日間

○一日当たりの曜日別貸出人数の割合

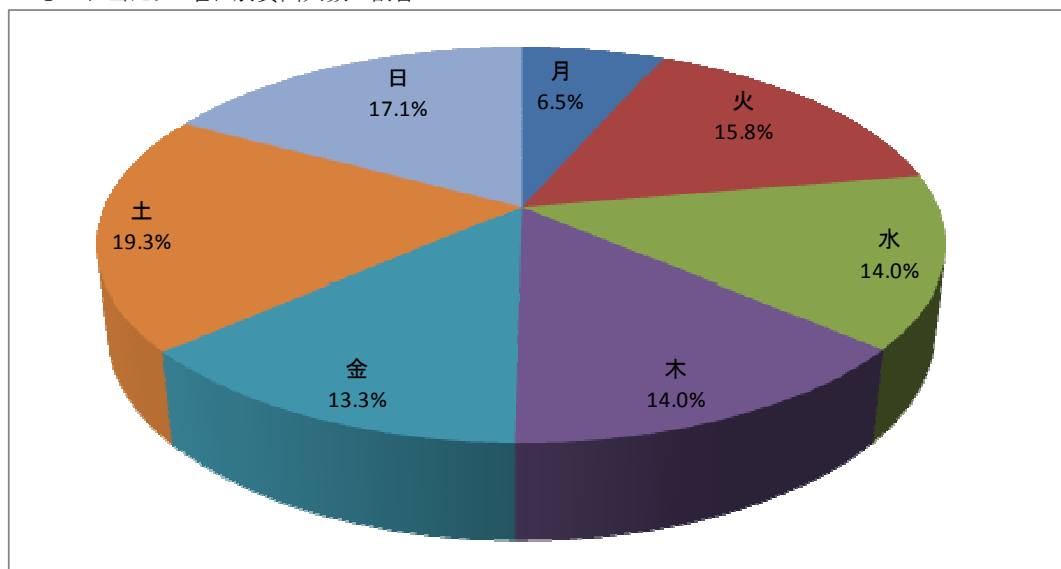

◎岡山市立図書館個人貸出冊数と予約受付件数の推移

(昭和59年度～平成26年度)

年度	貸出冊数	予約受付件数	年度	貸出冊数	予約受付件数 (内在庫予約回収数)
昭和59	1,552,018	14,857	平成12	3,950,541	290,215
昭和60	1,556,544	19,634	平成13	3,946,315	320,869
昭和61	1,603,734	21,727	平成14	4,070,314	329,979
昭和62	1,652,407	23,877	平成15	4,133,522	342,549
昭和63	1,557,131	27,358	平成16	3,831,302	329,200
平成1	1,707,706	34,541	平成17	3,830,108	352,818
平成2	1,863,568	50,817	平成18	3,894,157	366,722
平成3	1,938,640	59,358	平成19	3,960,645	404,683
平成4	2,454,586	86,849	平成20	4,093,374	461,382
平成5	2,675,160	113,378	平成21	4,226,253	509,508
平成6	2,737,068	129,314	平成22	4,432,931	603,068 (90,646)
平成7	2,945,153	147,292	平成23	4,367,313	621,510 (228,897)
平成8	3,071,008	163,730	平成24	4,382,602	759,594 (295,085)
平成9	3,240,252	186,293	平成25	4,288,157	802,822 (313,954)
平成10	3,526,546	222,120	平成26	4,347,331	853,437 (318,650)
平成11	3,755,962	256,582			

◎館別個人貸出冊数の推移（平成16年度～26年度）

*西大寺緑花公園緑の図書室は、平成21年度までは西大寺図書館の数値。平成21年度で西大寺図書館は閉館、平成22年度より緑の図書室へ機能移転。

*御津、灘崎は平成17年度に、建部町、瀬戸町は平成18年度に岡山市と合併。合併後から計上を開始。

*ふれあいセンターは、平成21年11月からサービス連携を開始。

*相互貸借資料は、平成17年度から個人貸出冊数に計上を開始。

	16年度	17年度	18年度	19年度	20年度	21年度	22年度	23年度	24年度	25年度	26年度
中央図書館	1,472,940	1,406,073	1,420,638	1,435,545	1,445,882	1,492,273	1,474,622	1,444,369	1,421,249	1,375,426	1,437,305
幸町図書館	1,150,815	1,090,392	1,074,742	1,086,641	1,145,758	1,197,652	1,182,313	1,169,137	1,146,831	1,098,305	1,077,037
浦安総合公園 図書館	333,613	346,947	354,524	339,827	338,460	350,883	340,967	333,968	326,818	303,257	300,037
足守図書館	18,999	17,483	15,087	15,804	15,001	14,491	14,496	13,434	13,511	16,132	14,247
伊島図書館	249,655	243,002	247,964	247,857	258,903	263,105	266,474	269,039	271,004	273,524	267,164
建部町図書館	—	—	17,718	17,674	25,492	28,753	30,286	29,917	22,373	22,703	21,496
御津図書館	—	40,537	41,399	59,432	59,496	65,896	69,847	70,309	70,519	78,730	86,726
瀬戸町図書館	—	—	55,604	58,751	81,830	99,039	106,633	105,212	107,240	112,475	121,350
灘崎図書館	—	98,890	84,442	115,115	135,135	147,827	151,846	153,554	178,834	198,864	215,002
移動図書館	94,664	99,534	102,143	102,465	109,489	116,166	115,053	103,474	104,800	101,333	92,292
西大寺 緑花公園 緑の図書室	348,983	329,716	323,580	330,906	334,877	321,388	552,624	557,504	598,129	590,137	602,922
公民館	161,633	157,534	156,316	150,628	143,051	128,487	125,838	115,057	118,369	113,662	107,593
ふれあい センター	—	—	—	—	—	293	1,932	2,339	2,925	3,609	4,160
全館計	3,831,302	3,830,108	3,894,157	3,960,645	4,093,374	4,226,253	4,432,931	4,367,313	4,382,602	4,288,157	4,347,331
うち一般書	2,434,264	2,422,022	2,479,004	2,525,891	2,631,431	2,773,932	2,922,004	2,878,641	2,888,915	2,858,612	2,916,218
うち児童書	990,703	996,384	1,022,518	1,050,770	1,073,846	1,084,822	1,144,652	1,147,412	1,167,629	1,127,114	1,137,947
うちAV資料	406,335	409,392	389,647	381,465	385,027	364,364	363,239	337,970	323,494	299,363	290,762
うち相互貸借資料	—	2,310	2,988	2,519	3,070	3,135	3,036	3,290	2,564	3,068	2,404

◎館別予約受付件数の推移（平成16年度～26年度）

*西大寺緑花公園緑の図書室は、平成21年度までは西大寺図書館の数値。平成21年度で西大寺図書館は閉館、平成22年度より緑の図書室へ機能移転。

*御津、灘崎は平成17年度に、建部町、瀬戸町は平成18年度に岡山市と合併。合併後から計上を開始。

*ふれあいセンターは、平成21年11月からサービス連携を開始。

	16年度	17年度	18年度	19年度	20年度	21年度	22年度	23年度	24年度	25年度	26年度
中央図書館	94,313	86,771	86,060	96,542	109,071	117,416	115,920	107,052	92,340	85,550	87,924
幸町図書館	108,240	100,497	98,836	104,042	115,779	125,970	116,914	102,930	95,517	89,474	89,450
浦安総合公園 図書館	23,879	23,718	23,192	23,898	25,434	27,123	25,746	24,470	22,226	20,117	17,021
足守図書館	277	319	428	309	641	612	711	604	711	746	471
伊島図書館	41,286	41,264	43,758	42,808	43,889	45,081	41,712	38,856	36,913	35,501	35,709
建部町図書館	—	—	880	1,688	2,638	3,084	3,231	3,187	3,505	4,265	4,229
御津図書館	—	1,349	1,768	4,082	4,834	6,042	5,988	4,837	5,803	9,535	10,625
瀬戸町図書館	—	—	1,024	1,648	4,246	6,378	9,208	9,742	7,396	9,004	11,368
灘崎町図書館	—	2,521	2,525	5,220	7,327	10,722	12,448	12,411	15,040	16,295	19,382
移動図書館	10,977	11,273	11,489	11,575	12,496	13,525	13,935	12,413	14,818	16,823	16,932
西大寺 緑花公園 緑の図書室	30,032	26,880	26,360	27,598	28,359	28,336	37,170	35,419	39,096	41,285	41,465
公民館	10,130	11,180	11,607	13,798	14,169	13,320	13,231	15,997	14,095	12,830	11,345
インターネット	10,066	47,046	58,795	71,475	92,499	111,610	205,165	251,581	409,060	458,376	503,803
ふれあい センター	—	—	—	—	—	289	1,689	2,011	3,074	3,021	3,713
全館計	329,200	352,818	366,722	404,683	461,382	509,508	603,068	621,510	759,594	802,822	853,437

◎視聴覚ライブラリーについて

平成27年4月 岡山市立視聴覚ライブラリー

1 条例上の位置づけ

○ 目的

学校教育，社会教育の振興に資するため，視聴覚教具，視聴覚教材を収集整備し，その効果的利用を図ること。

○ 事業

- ① 学校教育，社会教育における視聴覚方法についての研究
- ② 視聴覚教具，教材の充実整備
- ③ 視聴覚教具，教材の提供
- ④ 視聴覚教育に関する講座，講習会の開催
- ⑤ 視聴覚教具，教材の利用についての出版物の発行
- ⑥ その他視聴覚教育の振興に資するため，必要な事業

○ 使用許可の範囲（条例施行規則から）

- ① 岡山市立学校園
- ② 社会教育関係団体
- ③ その他館長が適当と認めるもの

2 教材・機材等の整備状況と実施事業

○ 教材の整備

- ・ 保有教材の本数はビデオテープが多いが，整備はDVD中心に移行している。
- ・ 公民館等と協力して，郷土教材の制作や整備を計画的に進める必要がある。
- ・ 16ミリフィルム教材の利用は激減しているため，今後の購入予定はない。

○ 機材の整備

- ・ 貸出用機材の中では，各種行事等で利用するための拡声用アンプ・スピーカー及び液晶プロジェクターの利用度が高く，マイク（有線・ワイヤレス）等周辺機材との併用が多い。
- ・ 映画会で利用するビデオデッキ，DVDプレーヤーや液晶プロジェクターの利用が多い。中でも液晶プロジェクターは，小さい会場用から広い会場用まで，各種複数台整備して利用者の要望に対応している。
- ・ 研修講座用としてビデオカメラ，デジタルカメラ，パソコン，パソコン用ソフト（ビ

デオ編集，DVD製作，写真加工等）を整備している。

- ・成人式等の行事記録用として，ビデオ撮影のためマイクロホン，マイクロホンミキサー，ビデオカメラ用ワイヤレスマイク，照明機器等を整備している。
- ・VHSビデオデッキや16ミリ映写機は買い替えだけでなく，修繕不能の現状であり，古いメディアをどのように保存整備していくかが課題である。

○ 研修講座

一般市民を対象にした講座と，公民館職員や保育園・幼稚園及び小中学高等学校の職員を対象にした講座を開催している。一般市民を対象にした講座では，豊かな人生を生きるための生涯学習の機会を提供するために，また，公民館職員や保育士を対象にした講座では，教育活動等における視聴覚機材の活用技能を高めるために，共に意義深いと考えている。

開催する研修講座は下記のとおりである。

<一般市民を対象にした研修講座>

- ・デジタルカメラ撮影教室
- ・デジカメ画像処理教室
- ・ビデオ作品制作教室（5回連続）
- ・動画的スライドショー作品制作教室
- ・ビデオ編集教室（3回連続）

<公民館職員・教職員等を対象にした研修講座>

- ・映写技術研修講座
- ・教育機器活用夏季研修講座
- ・動画的スライドショー作品制作講座
- ・画像・音声処理講座
- ・ビデオ作品編集講座

○ 映画会

- ・保有教材を用い，第4日曜日を原則として月1回の同日開催で，郷土教材を上映する「郷土岡山を学ぶ上映会」と，往年の名作映画を上映する「名作映画会」とを開催する。
- ・学校・園の夏休み期間を利用して，公民館との共催による「夏休み子ども映画会」を開催する。平成26年度は，中央公民館を含めて延べ30会場で開催した。
- ・視聴覚ライブラリー所有の映画教材を活用した名作映画会を行う公民館が増加しており，教材の活用拡大につながっている。

○ その他

- ・学校教育，社会教育関係団体，講座受講者への機材・技術等の相談・提供
(メディア変換や資料作成のための相談・助言等)

3 課題

機材やソフトを含めた視聴覚メディアの進歩が激しく，貸出機材の整備や研修講座の方法・内容の検討及び環境の整備などが今後の課題である。

II 視聴覚ライブラリーの保有機材等と活用について

1 視聴覚教材の収集，貸出

- ビデオテープ，DVD，LD，CD-ROM，16ミリフィルム
- 市販の教材，行政機関等が作成した教材，自作した郷土の教材等

2 機材の整備，貸出

① 撮影機材

- ・ デジタルカメラ (20) ・ ビデオカメラ (スタンダード7，ハイビジョン6)
- ・ カメラ用三脚 (8) ・ 撮影用バッテリーライト (3)
- ・ ビデオカメラ用ワイヤレスマイク (2) ・ 集音マイク (4)

② 再生機材

- ・ VHSビデオデッキ ・ β MAXビデオデッキ ・ HI8ビデオデッキ
 - ・ DVD一体型ビデオデッキ (DVD-R,RWとも再生可) ・ DVテープデッキ
 - ・ 教材提示装置 (アナログRGB出力)
 - ・ ビデオプロジェクター(2000lm×4,3000lm×2,3500lm×3,4500lm×1
5000lm×1,5500lm×1,6500lm×3)
同 パソコン接続ケーブル (3m×1, 10m×2, 20m×1)
 - ・ 液晶テレビ (アナログ20型，地デジ対応26型)
 - ・ スライド映写機 ・ 16ミリ映写機 ・ 8ミリ映写機 ・ OHP
 - ・ 自立式スクリーン(150cm×6, 200cm×2) 三脚式スクリーン(150cm～100インチ)
 - ・ MDデッキ，CD・MDラジカセ
 - ・ 拡声器 (大型600W2，中型500W1，小型100W—スピーカー内蔵4
60W1)
 - ・ ワイヤレスチューナー・マイクセット(800MHz4CH，ハンド型×2，タビソ型×2)
 - ・ ワイヤレスアンプ (2CH) ×4 ・ 有線マイク (タビソ，コンデンサ) 多数
 - ・ マイクスタンド (ブーム) ×4 ・ マイクロホンミキサー×5
- #### ③ その他
- ・ 延長コード (AC，マイク，アンプ等) ・ 暗幕(2m×2.5m,2m×2m,1.5m×2m)

3 施設内でできること

① 映像メディア変換

(例) ビデオテープ各種 \leftrightarrow ビデオテープ各種

アナログテープ \leftrightarrow デジタルテープ, DVD \leftrightarrow デジタルテープ, DVD(BD)

② ビデオ編集 (ノンリニア編集)

・標準 (スタンダード) 映像, ハイビジョン映像の編集も可能

③ 映像教材作成 (DVD, BD) ・プレゼンテーション素材作成

④ アナログ音声 (オープン・カセットテープ, レコード等)のデジタル(WAV, MP3, CD等)変換

III 平成26年度 視聴覚ライブラリーの事業集計 (4/1~3/31)

1 広 報

・視聴覚教材教具目録の発行と配付 950部印刷

市内の教育機関・子ども会等へ配付 (5月)

・ホームページの更新 本年度の内容に更新 (4月)

2 視聴覚教材・機器の整備と貸出

(1) 教材の保有数

ビデオテープ1124本, DVD466本, 16ミリフィルム527本

BD 2本 ほか

(2) 教材の貸出数

DVD460本, ビデオテープ133本, 16mmフィルム14本

延べ貸出本数 607本

※教材選定会の開催 6/14 11/29 (購入数 DVD 59タイトル)

(3) 機材の貸出数

映写機, ビデオプロジェクター, ビデオ・DVDデッキ, アンプ, スクリーンなど

延べ貸出件数 1,421件

3 研修講座の開催

(1) 教育機器夏期研修講座 (小教研及び中教研の情報教育部会と共催) 学校関係者対象

内容: インターネット&デジタルコンテンツの活用, デジカメラの活用, パワーポイントで教材作り 等 全4講座 受講者延べ80人

(2) 映写技術研修講座 公民館職員対象 1回 (7/4) 受講者 1人

(3) デジカメラ撮影入門教室 市民対象 1回 (5/31) 受講者 20人

(4) デジカメラ画像加工入門教室 市民対象 1回 (6/28) 受講者 13人

(5) ビデオ作品制作入門教室 市民対象 5回連続講座(8/31~10/5) 受講者延べ46人

(6) プレゼン作品制作入門教室 市民対象 1回(11/29) 受講者 5人

- (7) ビデオ編集入門教室 市民対象 3回連続講座(2/1,8,22) 受講者延べ36人
 (8) プレゼン作品制作入門講座 学校関係対象 1回 (8/19) 受講者 8人
 (9) 音声処理入門講座 学校関係対象 1回 (8/20) 受講者 8人
 (10) ビデオ編集入門講座 学校関係対象 1回 (8/21) 受講者 8人

4 保有機材活用による岡山市各課協力及び市民サービス

- (1) DVD・ビデオ教材の試視聴 環境保全課・市立中学校等 計5件 延べ44本
 (2) ビデオ制作のためのCD試聴 ビデオクラブOB会 計2件 延べ28本
 (3) 大型印刷機の利用 生涯学習課・こども企画総務課 計3件
 (4) ビデオ編集・音声編集に関する相談 市立公民館・市立図書館等 計10件

5 映画会の開催

- (1) 『『郷土岡山』を学ぶ上映会』及び「名作映画会」 会場：視聴覚ホール
 実施11回 (4/27 5/25 6/22 7/27 8/24 9/28 10/26 11/23 1/25 2/22 3/22)
 鑑賞者 延べ1,046人 平均95人
 (2) 夏休み子供映画会 (公民館と共催) 会場：各公民館 期日：7月下旬～8月
 実施館 延べ30会場 入場者数2,372人(子ども1,891人)

6 視聴覚ライブラリー 歳出予算・決算の推移

年 度	当初予算額 (円)	決算額 (円)
平成20年度	8,995,000	8,571,671
平成21年度	8,475,000	8,110,393
平成22年度	8,213,000	8,091,403
平成23年度	8,120,000	7,886,447
平成24年度	7,984,000	7,890,394
平成25年度	7,896,000	7,523,592
平成26年度	7,837,000	—
平成27年度	7,801,000	—

7 その他

持続可能な教育活動を支援する視聴覚ライブラリーはどうあればよいかを模索し、より質の高い市民サービスを今後とも提供していきたい。

