

# 岡山市立図書館の概要 (平成29年度版)

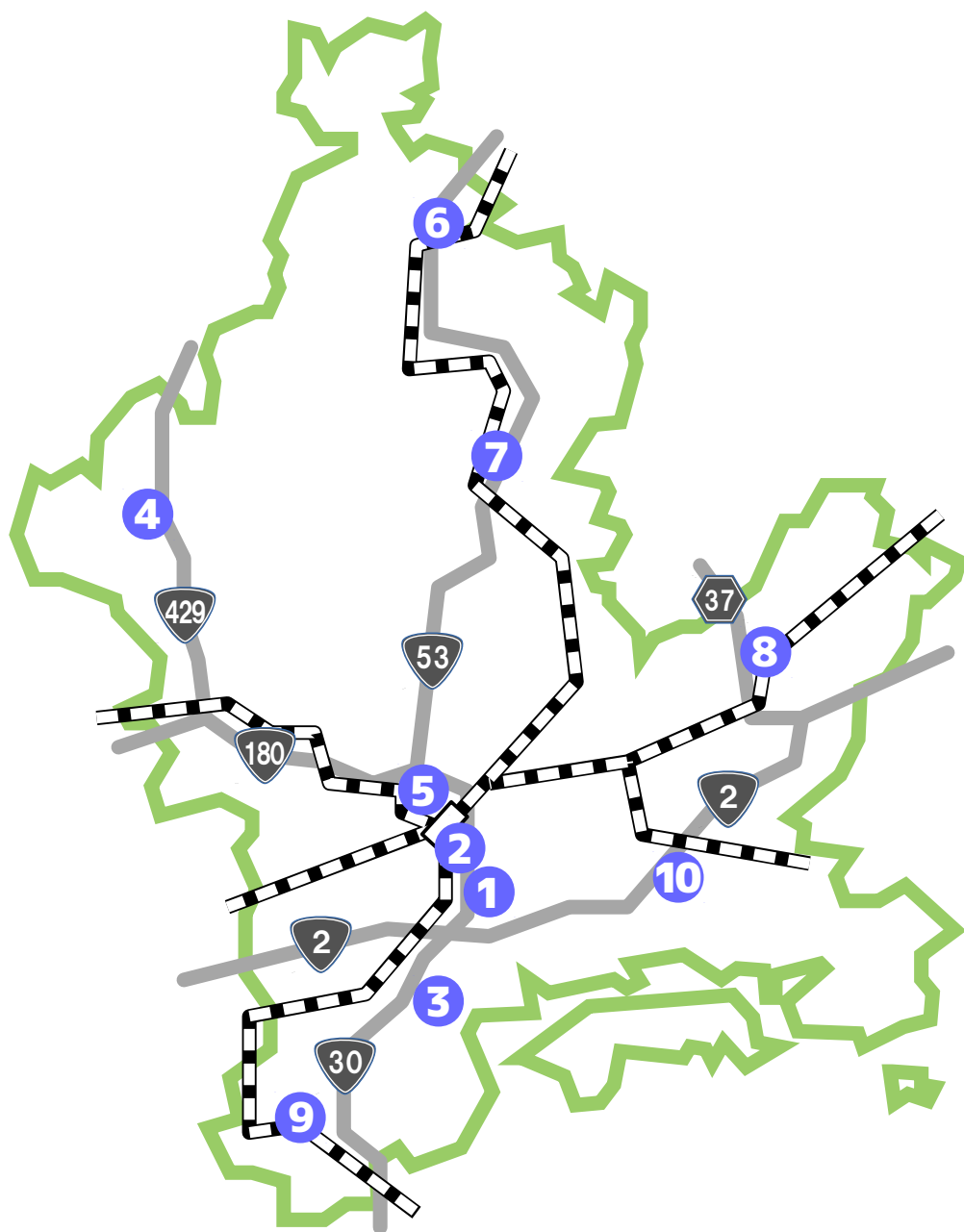

- 1 中央図書館**  
〒700-0843  
岡山市北区二日市町56  
TEL(086)223-3373  
FAX(086)223-0093
- 2 幸町図書館**  
〒700-0903  
岡山市北区幸町10-16  
TEL(086)234-5188  
FAX(086)234-5189
- 3 浦安総合公園図書館**  
〒702-8024  
岡山市南区浦安南町493-2  
TEL(086)265-6141  
FAX(086)265-6141
- 4 足守図書館**  
〒701-1463  
岡山市北区足守718  
TEL(086)295-1942  
FAX(086)295-1942
- 5 伊島図書館**  
〒700-0016  
岡山市北区伊島町二丁目9-38  
TEL(086)253-0822
- 6 建部町図書館**  
〒709-3111  
岡山市北区建部町福渡830-1  
TEL(086)722-4555  
FAX(086)722-4550
- 7 御津図書館**  
〒709-2121  
岡山市北区御津宇垣1629  
TEL(086)724-1712
- 8 瀬戸町図書館**  
〒709-0856  
岡山市東区瀬戸町下188-2  
TEL(086)952-4531  
FAX(086)952-4531
- 9 灘崎図書館**  
〒709-1215  
岡山市南区片岡186  
TEL(086)362-5277
- 10 西大寺緑花公園緑の図書室**  
〒704-8117  
岡山市東区西大寺南一丁目2-3  
TEL(086)943-2298  
FAX(086)943-2298

## 目 次

1	岡山市の市勢	1
2	岡山市の沿革	1
3	岡山市の図書館沿革史	1
4	岡山市立中央図書館 開館日増の実績推移	5
5	岡山市立図書館創立 100 周年記念行事	5
6	インターネット予約図書を受取・返却窓口拡充事業	6
7	組織図	7
8	職員構成表	8
9	施設の概要	9
10	特別文庫	11
11	岡山市立図書館電算システム	12
	(1) 現行システムの端末等の設置数	12
	(2) 電算システム導入の経過	12
12	移動図書館	13
	(1) 移動図書館の運行体制	13
	(2) 平成 29 年度移動図書館運行予定表	14
13	インターネット端末・契約データベース等	15
	(1) インターネット端末設置数	15
	(2) 国立国会図書館デジタル化資料送信サービス	15
	(3) 契約データベース	15
14	図書館予算	15
	(1) 歳出予算の推移(当初)	15
	(2) 平成 29 年度歳出予算の内訳	16
	(3) 平成 29 年度歳入予算の内訳	16
15	図書館決算	16
	(1) 歳出決算の推移	16
	(2) 平成 27 年度歳出決算の内訳	17
	(3) 平成 27 年度歳入決算の内訳	17
	(4) 平成 28 年度歳出決算(見込み)の内訳	17
	(5) 平成 28 年度歳入決算(見込み)の内訳	17
16	平成 29 年度重点事業の概要	18
	(1) 図書館運営事業の重点目標	18
	(2) 主な事業の概要	18
17	市の方針・計画及び教育委員会の計画等における図書館事業(抜粋)	19
	岡山市第六次総合計画	19
	第 2 期岡山市教育振興基本計画	20

岡山市教育振興基本計画 平成 29 年度アクションプラン .....	22
平成 27 年度岡山市教育委員会の事務に関する点検・評価報告書 .....	23
<b>18 関連条例・規則 .....</b>	<b>25</b>
図書館法.....	25
岡山市立図書館条例.....	29
岡山市立図書館条例施行規則 .....	33
岡山市立視聴覚ライブラリー条例 .....	38
岡山市立視聴覚ライブラリー条例施行規則.....	39
岡山市公園条例.....	41
岡山市公園条例施行規則.....	42
西大寺緑花公園緑の図書室管理規則.....	42
西大寺緑花公園緑の図書室処務規則.....	43
岡山市立図書館基金条例.....	45
岡山市立図書館福武基金条例 .....	45
岡山市子ども読書活動推進委員会設置規程.....	46
インターネット端末を利用される方へ（インターネット端末利用規約） .....	48
岡山市立図書館ソーシャルメディア運用ポリシー及び利用規約.....	50
団体貸出のご案内 .....	59
<b>19 平成 2 8 年度利用・蔵書統計 .....</b>	<b>62</b>
平成 2 8 年度利用・蔵書統計 .....	62
平成 2 8 年度年齢別個人貸出登録者数 .....	77
平成 2 8 年度年齢別貸出冊数 .....	78
平成 2 8 年度分類別貸出冊数 .....	79
平成 2 8 年度分類別受入・蔵書冊数.....	81
平成 2 8 年度一日当たりの時間帯別利用状況 .....	84
平成 2 8 年度一日当たりの曜日別利用状況.....	85
<b>20 岡山市立図書館利用の推移 .....</b>	<b>86</b>
岡山市立図書館個人貸出冊数と予約受付件数の推移.....	86
館別個人貸出冊数の推移.....	87
館別予約受付件数の推移.....	88
館別個人貸出人数の推移.....	89
<b>21 視聴覚ライブラリー .....</b>	<b>90</b>
(1) 視聴覚ライブラリーについて.....	90
(2) 視聴覚ライブラリーの保有機材等と活用について .....	92
(3) 平成 2 8 年度 視聴覚ライブラリーの事業集計 (4/1～3/31).....	93

## 1 岡山市の市勢

(平成29年3月末現在)

面積	789.95 km <sup>2</sup>
人口 (住民基本台帳)	707,625人 (男:339,927人 女:367,698人)
内) 外国人住民の人口	10,996人 (男:5,233人 女:5,763人)
世帯数	321,447世帯

## 2 岡山市の沿革

明治22年	6月	1日	市制施行
明治32年	8月	1日	御野村外6村と合併
大正10年	3月	1日	伊島村外3村と合併
昭和6年	4月	1日	宇野村外2村と合併
昭和25年	12月	1日	児島湾埋立地を編入
昭和27年	4月	1日	牧石村外9村と合併
昭和28年	3月	1日	牧山村外1村と合併
昭和29年	4月	1日	高島村外2町2村と合併
昭和44年	2月	18日	西大寺市と合併
昭和46年	1月	8日	一宮町外2町と合併
昭和46年	3月	8日	吉備町外1町1村と合併
昭和46年	5月	1日	上道町外1町1村と合併
昭和50年	5月	1日	藤田村と合併
平成6年	4月	1日	保健所政令市移行
平成8年	4月	1日	中核市移行
平成17年	3月	22日	御津町・灘崎町と合併
平成19年	1月	22日	建部町・瀬戸町と合併
平成21年	4月	1日	政令指定都市移行

## 3 岡山市の図書館沿革史

大正5年	9月	18日	山本唯三郎氏より「図書館建築の上、市に寄付したい」旨の申し出があり、議会の承認を受けた。
大正5年	10月	6日	岡山県より図書館設置の認可を受ける。 「岡山市立岡山図書館」と称する。岡山市小橋町39番地
大正5年	12月	5日	建築工事着手 (工事費 12,928 円)

大正 6年 9月 30日	工事完工
大正 7年 12月 8日	開館式を挙行し、一般閲覧を開始する。
大正 8年 9月 15日	「岡山図書館」と改称
大正 8年 10月 1日	館外閲覧を開始
昭和 14年 7月 25日	図書館評議員制定される。
昭和 20年 6月 29日	岡山市空襲により罹災。蔵書 7,000 冊焼失
昭和 20年 7月 1日	円常寺客殿に仮事務所を設置 岡山市国富
昭和 20年 8月 1日	旭東幼稚園内に移転
昭和 20年 8月 9日	弘西国民学校に移転
昭和 20年 11月 27日	内山下国民学校に移転
昭和 20年 12月 1日	内山下国民学校講堂控室に図書館開設
昭和 21年 8月 12日	岡山市公会堂に移転 岡山市内山下
昭和 24年 6月 25日	元岡山市産業文化博覧会教育館に移転し、増改築工事に着手
昭和 24年 8月 29日	「岡山市図書館」と改称
昭和 24年 10月 27日	増改築工事完工・開館（工事費 180,000 円） 蔵書 12,000 冊，貸出料 半年 30 円 1年 50 円
昭和 26年 4月 1日	図書館法の制定 貸出料が無料となる。
昭和 26年 8月 9日	岡山市図書館協議会が発足
昭和 29年 9月 7日	自動車文庫「あおぞら号 1号」活動開始
昭和 33年 8月 22日	津倉分館の開館
昭和 36年 5月 9日	科学博物館（烏城公園内）に移転
昭和 36年 8月 1日	今分館の開館（S.38.4.19 閉館）
昭和 38年 12月 14日	図書館新築工事着手
昭和 39年 9月 7日	図書館新築工事完工
昭和 39年 10月 1日	「岡山市立図書館」と改称
昭和 39年 12月 1日	開館式（岡山市幸町 10-16）
昭和 44年 2月 18日	西大寺市と合併 西大寺分館を開館
昭和 45年 7月 4日	岡山市立図書館友の会が発足
昭和 46年 1月 15日	西大寺市民会館内に西大寺分館が移転
昭和 46年 5月 1日	足守町と合併 足守分館を開館
昭和 46年 6月 22日	津倉分館を閉館 伊島分館を開館
昭和 47年 1月 25日	吉備公民館内に配本所を開設
昭和 48年 8月 1日	各地区公民館に配本所を開設
昭和 49年 1月 5日	大型移動図書館車「あおぞら号 3号」活動開始
昭和 50年 9月 17日	足守公民館内に足守分館が移転
昭和 51年 3月 10日	図書館福武基金の設置

昭和51年11月3日	創立60周年記念事業 記念誌「60年のあゆみ」出版
昭和52年5月11日	市立図書館朗読奉仕の会発足
昭和56年4月14日	市図書館サービス網計画について調査委託 (図書館計画施設研究所・菅原 峻氏)
昭和56年11月12日	市図書館計画のための報告書完成
昭和57年4月21日	新築図書館 実施設計の最終協議
昭和57年5月6日	建築現場の文化財試掘調査 (～6.30)
昭和57年5月26日	「岡山市立中央図書館」の新築工事着手
昭和58年3月31日	新築工事完工 岡山市二日市町56
昭和58年4月27日	中央図書館開館式挙行
昭和58年5月1日	幸町図書館(旧本館)開館
昭和58年6月8日	伊島図書館の移転(伊島小学校内へ)
昭和59年7月7日	坪田譲治文学碑完成 除幕式
昭和62年3月19日	日本図書館協会より建築優秀賞受賞
昭和63年1月5日	中央図書館に入館者カウンター設置
昭和63年4月1日	図書資料複写料金改定 50円→20円
昭和63年4月27日	コンピュータの機種選定等委員会設置
昭和63年12月20日	コンピュータ本体の設置
平成元年4月1日	新図書館準備事務所の設置
平成元年4月4日	図書館システムのコンピュータ 本稼働(中央, 幸町, 西大寺)
平成元年10月18日	幸町図書館が移転
平成元年10月1日	中央図書館にコインコピー機設置
平成2年3月24日	「岡山市立幸町図書館」の新築工事着手
平成2年4月1日	浦安総合公園図書館 移管により開館 伊島図書館オンライン化
平成3年4月1日	浦安総合公園図書館オンライン化
平成3年10月1日	浦安総合公園図書館 休館日変更
平成4年1月31日	幸町図書館 新築工事完成
平成4年5月12日	幸町図書館 開館式挙行
平成4年11月1日	移動図書館コンピュータ化
平成5年4月1日	完全週休2日制 開始
平成6年8月23日	伊島図書館移転開館(京山公民館内) 伊島町二丁目9-38
平成6年11月	「岡山市立図書館整備基本計画」策定
平成7年10月	中央図書館建物劣化診断調査実施
平成8年7月25日	岡山市立図書館整備実施計画策定検討委員会発足

平成 9年 6月 1日	休館日・開館時間の変更実施（休館日：第3日曜から第2日曜へ、開館時間：中央・幸町図書館は、毎週木曜日 11時～19時）
平成 9年 6月	「岡山市立図書館整備実施計画」策定
平成 9年 12月 2日	岡山市立図書館情報提供システム（OCL-NE T）運用開始
平成 10年 6月 1日	幸町図書館AVコーナーへBDS導入
平成 11年 4月 1日	図書資料複写料金改定 20円→10円
平成 11年 4月 1日	中央図書館敷地内に旭東幼稚園旧園舎復元完成
平成 12年 3月 31日	岡山市図書館協議会を廃止
平成 12年 4月 1日	幸町図書館開館時間の延長（平日：10時～20時） 岡山市生涯学習課題検討委員会が発足
平成 12年 12月 1日	「岡山市立図書館整備実施計画」（修正追補・案）策定
平成 14年 5月	「岡山市立図書館整備実施計画」の見直しを行い、改訂「岡山市立図書館整備実施計画」策定
平成 15年 6月 7日	幸町図書館視聴コーナー廃止
平成 15年 7月 27日	中央図書館駐車場整備、有料化
平成 15年 10月 1日	利用者カード新デザイン募集（中央図書館開館20周年にあたり）
平成 15年 10月 10日	中央図書館ビデオ視聴コーナー廃止
平成 15年 12月 20日	中央図書館喫茶コーナー廃止
平成 15年 12月 25日	岡山市立図書館基金の設置
平成 16年 4月 1日	利用者カードの新デザイン決定
平成 16年 12月 21日	図書館電算システムの全面見直し インターネット予約開始
平成 17年 3月 22日	御津町、灘崎町と合併 御津図書館、灘崎町図書館（分館）開館
平成 18年 12月 1日	御津図書館、灘崎町図書館とシステム統合
平成 19年 1月 22日	建部町、瀬戸町と合併 建部町図書館、瀬戸町図書館（分館）開館
平成 21年 3月	「岡山市子ども読書活動推進計画」を策定
平成 21年 4月 1日	岡山市が政令市に移行
平成 21年 11月 24日	岡山ふれあいセンターとの連携を開始（相互返却、予約本受け取り）
平成 22年 3月 22日	灘崎町図書館の名称が「灘崎図書館」に変更
平成 22年 3月 31日	西大寺図書館閉館
平成 22年 4月 1日	西大寺緑花公園緑の図書室開館（百花プラザ内）

東区西大寺南一丁目2-3

ふれあいセンターとの連携を拡大（ふれあいセンター全館を対象に）

- 平成22年 9月 1日 インターネット予約の対象資料を拡大
- 平成23年 3月 『子どもが本と出会うまっぷ・岡山』発行
- 平成24年 3月 1日 コンピュータシステム（インターネット予約を含む）全面更新 建部町図書館、瀬戸町図書館とシステム統合
- 平成26年 3月 「岡山市立図書館の在り方について」策定
- 平成26年 4月 1日 中央図書館休館日変更（第二日曜日・祝日開館）  
図書館資料複写料金改定（片面1枚につき、モノクロ複写10円、カラー複写50円）
- 平成27年 7月 1日 中央図書館にて、国立国会図書館デジタル化資料送信サービス開始
- 平成28年 岡山市立図書館創立100周年
- 平成28年 4月 1日 西大寺緑花公園緑の図書室 第二日曜日を試行開館
- 平成28年 7月 21日 足守図書館オンライン化  
高松公民館・福田公民館オンライン化及びインターネット予約開始
- 平成28年 8月 5日 雑誌スポンサー制度開始（募集開始）
- 平成28年10月20日 高島公民館オンライン化及びインターネット予約開始

#### 4 岡山市立中央図書館 開館日増の実績推移

中央図書館において、平成26年4月より、第二日曜日及び祝日を開館した。

	平成25年度	平成26年度 (第二日曜・ 祝日開館開 始)	平成27年度	平成28年度
開館日数	279日	305日	306日	304日
新規登録者数	2,294人	2,293人	2,177人	2,140人
貸出人数	189,843人	200,723人	202,507人	200,124人
貸出冊数	1,375,426冊	1,437,305冊	1,477,609冊	1,463,620冊
来館者数	386,696人	407,235人	415,136人	398,241人

#### 5 岡山市立図書館創立100周年記念行事

(主な行事)

- 平成28年 3月16日 【中央図書館】講演会「赤ちゃんの絵本」  
講師：田中秀治 氏（元福音館書店専務取締役）
- 平成28年 4月～ 6月 【中央図書館】展示「所蔵錦絵とその流れ」



- 平成28年 5月14日 【緑の図書室】講演会「子どもたちに届けたい！絵本の魅力」  
講師：サトシン 氏（絵本作家）
- 平成28年 6月～ 8月 【中央図書館】展示「戦災前に疎開できた岡山市立図書館の蔵書・再現」
- 平成28年 8月～10月 「ココロつながる読み聞かせフォトコンテスト」及び「図書館川柳コンテスト」
- 平成28年 9月～10月 【中央図書館】展示「岡山市立図書館の百年」
- 平成28年 9月～10月 【幸町図書館】展示「図書館の自由 パネル展」
- 平成28年10月 8日 【中央図書館】講演会「ノートルダム清心学園理事長 渡辺和子先生講演会 ～咲くということ～」  
講師：渡辺和子 氏（ノートルダム清心学園理事長）
- 平成28年10月 読書通帳作成・配布
- 平成28年11月～12月 【中央図書館】展示「所蔵の古文書にみる岡山城下町の酒造と酒販」
- 平成29年 1月～ 3月 【中央図書館】展示「坪田譲治展 ～故郷への思い」
- 平成29年 3月20日 【中央図書館】講演会「岡山藩主池田家旧蔵資料の伝来と意義」  
講師：浅利尚民 氏（林原美術館学芸課長）

## 6 インターネット予約図書の受取・返却窓口拡充事業

図書館から離れた地域の市民も予約サービスが利用しやすくなるよう、現在の受取・返却場所である市立図書館10館に加えて、市民の身近な公民館に受取・返却窓口を開設した。

公民館名	登録者数	貸出冊数	予約件数	
				うちインターネット予約数
高松	292人	7,974冊	2,100件	1,619件
福田	187人	8,331冊	2,809件	1,513件
高島	175人	8,947冊	2,179件	932件
合計	654人	25,252冊	7,088件	4,064件

※高松及び福田公民館は7月21日から、高島公民館は10月20日から事業開始

## 7 組織図

(平成29年4月現在)

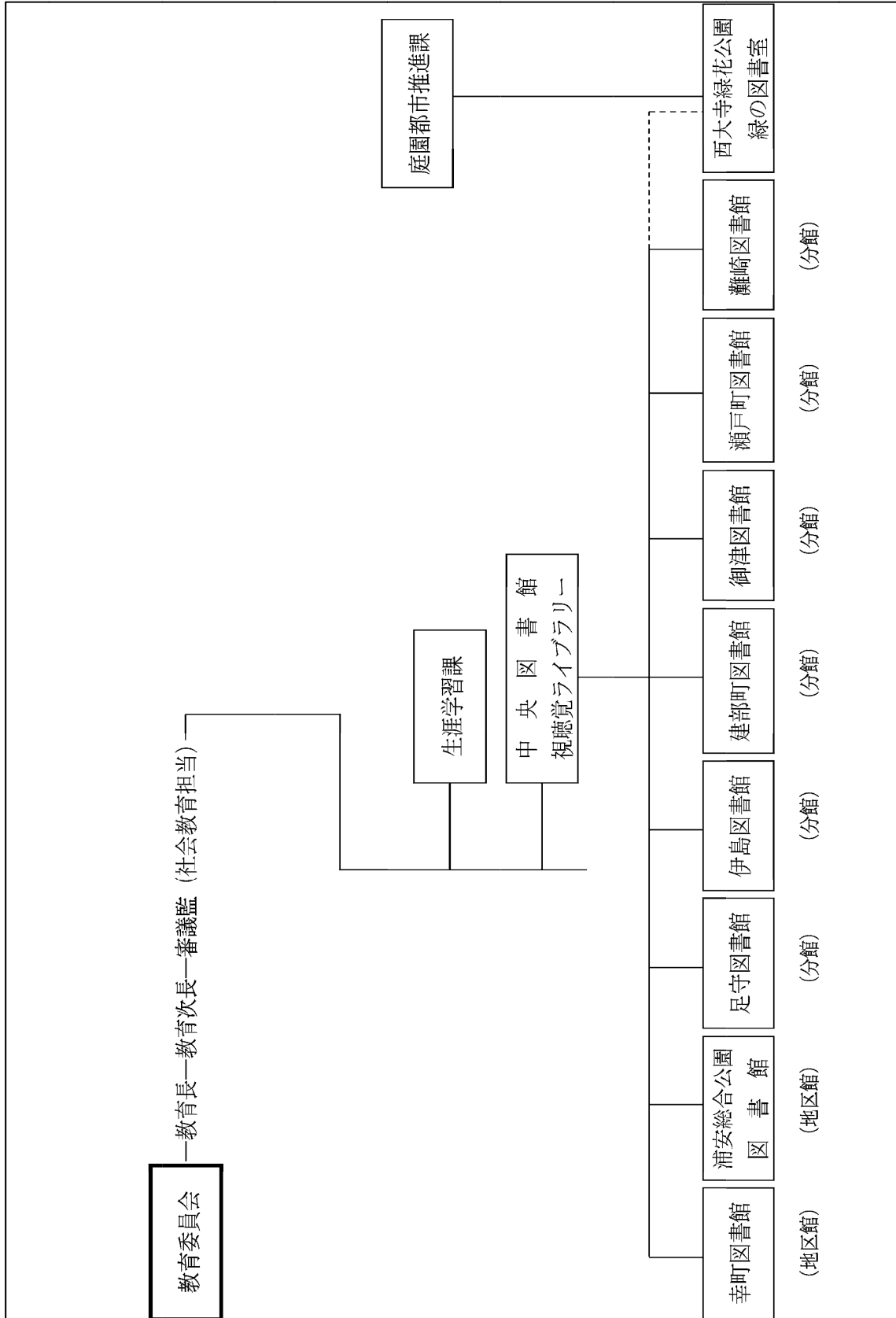

## 8 職員構成表

(平成29年4月現在)

所屬名 館名 職名	中央図書館										
	中央	幸町	浦安	足守	伊島	建部町	御津	瀬戸町	灘崎	西大寺(緑)	計
館長	1 (1)										1 (1)
館長補佐	2 (1)	1 (1)									3 (2)
学芸副専門監	1										1
館長 (地区図書館長、 図書室長)		館長補佐 事務取扱	1 (1)							1 (1)	2 (2)
館長 (分館長)				足守公民館 長兼務 (嘱託)	幸町図書館 長兼務	建部町公民 館長兼務 (嘱託)	嘱託	嘱託	嘱託		
主査	3 (2)										3 (2)
副主査	5 (4)	1 (1)								1 (1)	7 (6)
主任	4 (4)	5 (5)	1 (1)								10 (10)
司書											
主任用務技士兼主任自動車技師	1										1
司書(再任用)	1 (1)	1 (1)									2 (2)
自動車技師(再任用)	2										2
主事(任期付短時間勤務)	0.8 (0.8)										0.8 (0.8)
嘱託司書	13 (13)	6 (6)	1 (1)		2 (2)	1 (1)	1 (1)	1 (1)	2 (2)	1 (1)	28 (28)
嘱託	1 (1)	1 (1)					1	1	1		5 (2)
臨時	5 (5)	2 (2)			1 (1)	1 (1)	1 (1)	1 (1)		2 (2)	13 (13)
パート・アルバイト	5.2 (1)	2.2	0.7		0.7	0.6 (0.6)	0.6	0.8 (0.4)	0.2	1.1	12.1 (2)
<b>合計</b>	<b>45.0 (33.8)</b>	<b>19.2 (17.0)</b>	<b>3.7 (3.0)</b>		<b>3.7 (3.0)</b>	<b>2.6 (2.6)</b>	<b>3.6 (2.0)</b>	<b>3.8 (2.4)</b>	<b>3.2 (2.0)</b>	<b>6.1 (5.0)</b>	<b>90.9 (70.8)</b>
<b>正規職員</b>	<b>17.0 (12.0)</b>	<b>7.0 (7.0)</b>	<b>2.0 (2.0)</b>							<b>2.0 (2.0)</b>	<b>28.0 (23.0)</b>
うち事務職	3										3
うち司書職	12 (12)	7 (7)	2 (2)							2 (2)	23 (23)
うち学芸副専門監職	1										1
うち技能労務職	1										1
<b>非常勤職員 (再任用・任期付短時間勤務・ 嘱託司書・嘱託・臨時・パート・ アルバイト)</b>	<b>28.0 (21.8)</b>	<b>12.2 (10.0)</b>	<b>1.7 (1.0)</b>		<b>3.7 (3.0)</b>	<b>2.6 (2.6)</b>	<b>3.6 (2.0)</b>	<b>3.8 (2.4)</b>	<b>3.2 (2.0)</b>	<b>4.1 (3.0)</b>	<b>62.9 (47.8)</b>
<b>司書有資格者</b>	<b>33.8</b>	<b>17.0</b>	<b>3.0</b>		<b>3.0</b>	<b>2.6</b>	<b>2.0</b>	<b>2.4</b>	<b>2.0</b>	<b>5.0</b>	<b>70.8</b>

※正規、嘱託司書、嘱託、臨時は教育委員会事務局雇用。パート、アルバイトは課雇い。

※再任用は週30時間、任期付短時間勤務は週24時間、嘱託司書は週36時間、嘱託は週30時間勤務。

※パートタイム職員は社会人、アルバイトは学生。

※( )内は司書職で内数。

※足守図書館は足守公民館に併設。足守図書館長は足守公民館長が兼務。公民館が主たる勤務先のため、人数にはカウントせず。

※建部町図書館長は建部町公民館長が兼務。公民館が主たる勤務先のため、人数にはカウントせず。

※任期付短時間勤務、パート、アルバイトは年間労働時間1,500時間を1人としてカウント。

※視聴覚ライブラリーは、上表とは別に、嘱託2(内司書1名)、臨時1(内司書1名)。

## 9 施設の概要

館名 (所在地)	創立年月日 (現建物) 建物	施設	開館時間 休館日
中央図書館 (北区二日市町56番地)	大正5年10月6日 (昭和58年4月27日) ・鉄筋C造2階建(一部4層)	<p>&lt;1階&gt; 中央カウンター, 一般開架コーナー, こどもコーナー, 対面朗読室, BM書庫, BM車庫, 奉仕作業室等(延床面積 2,649.73㎡)</p> <p>&lt;2階&gt; レファレンスカウンター, 郷土資料コーナー, 参考図書コーナー, 展示コーナー, 視聴覚ライブラリー, 視聴覚ホール, 会議室, 館長室, 事務室等(延床面積 2,448.84㎡)</p> <p>&lt;3～5階&gt; 書庫(延床面積 1,316.92㎡)</p> <p>&lt;その他&gt; 駐車場 286台 自転車置場 100台収容可能</p>	<p>&lt;開館時間&gt; 午前10時から午後6時 木曜日は午前11時から午後7時</p> <p>&lt;休館日&gt; 月曜日(祝日を除く)・ 年末年始・館内整理期間</p>
	・敷地面積 9,143㎡		
	・延床面積 6,415.49㎡		
幸町図書館 (地区館) (北区幸町10番16号)	昭和58年5月1日 (平成4年5月12日) ・鉄筋C造5階建 西川アイプラサに併設	<p>&lt;1階&gt; サービスカウンター, エントランスホール, 児童コーナー, 新聞雑誌コーナー, 奉仕作業室(延床面積 818.42㎡)</p> <p>&lt;2階&gt; サービスカウンター, 一般開架コーナー, 書庫(延床面積 924.56㎡)</p> <p>&lt;3階&gt; サービスカウンター, AVコーナー, ビデオシアター, 研修室, 総合事務室(延床面積 856.31㎡)</p> <p>&lt;その他&gt; 駐車場(共用)</p>	<p>&lt;開館時間&gt; 午前10時から午後8時 土曜日・日曜日 午前10時から午後6時</p> <p>&lt;休館日&gt; 月曜日・第二日曜日・ 祝日・年末年始・館内整理期間</p>
	・延床面積 2,599.29㎡		
浦安総合公園図書館 (地区館) (南区浦安南町493番地2)	平成2年4月1日 ・鉄筋C造4階建 岡山市総合文化体育館に併設	<p>&lt;1階&gt; サービスカウンター, 児童コーナー, 一般開架コーナー, 閲覧コーナー</p> <p>&lt;その他&gt; 駐車場(共用)</p>	<p>&lt;開館時間&gt; 午前10時から午後6時</p> <p>&lt;休館日&gt; 月曜日・第二日曜日・ 祝日・年末年始・館内整理期間</p>
	・延床面積 692㎡		
足守図書館 (分館) (北区足守718番地)	昭和46年5月1日 (昭和50年9月17日) ・鉄筋C造2階建 足守公民館に併設	<p>&lt;1階&gt; 事務室(公民館), 図書(児童書・一般図書)・雑誌開架コーナー</p>	<p>&lt;開館時間&gt; 午前10時から午後6時 日曜日は午前10時から午後5時</p> <p>&lt;休館日&gt; 水曜日・祝日・年末年始・館内整理期間</p>

館名 (所在地)	創立案月日 (現建物) 建物	施設	開館時間 休館日
伊島図書館 〈分館〉 (北区伊島町二丁目9番38号)	昭和46年6月22日 (平成6年8月23日) ・木造2階建 京山公民館に併設	<1階> サービスカウンター, 児童・一般開架コーナー, 閲覧コーナー <その他> 駐車場 (共用)	〈開館時間〉 午前10時から午後6時 〈休館日〉 月曜日・水曜日・第二日曜日・祝日・年末年始・館内整理期間
	・延床面積		
建部町図書館 〈分館〉 (北区建部町福渡830番地1)	平成8年11月1日 ・鉄筋C造3階建(NTT所有)の1階の一部を賃借	<1階> サービスカウンター, 児童コーナー, 一般開架コーナー, 閲覧コーナー, ビデオ視聴コーナー, 書庫 <その他> 駐車場 (共用)	〈開館時間〉 午前10時から午後6時 (休館日) 月曜日・第二日曜日・祝日・年末年始・館内整理期間
	・延床面積		
御津図書館 〈分館〉 (北区御津宇垣1629番地)	昭和62年8月28日 ・鉄筋2階建 御津公民館に併設	<1階> サービスカウンター, 児童コーナー, 一般開架コーナー, 閲覧コーナー <2階> 書庫 <その他> 駐車場 (共用)	〈開館時間〉 午前10時から午後6時 〈休館日〉 月曜日・第二日曜日・祝日・年末年始・館内整理期間
	・延床面積		
瀬戸町図書館 〈分館〉 (東区瀬戸町下188番地2)	昭和60年2月1日 ・鉄筋C造2階建	<1階> サービスカウンター, 児童コーナー, 一般開架コーナー, 閲覧コーナー <2階> 書庫 <その他> 駐車場10台	〈開館時間〉 午前10時から午後6時 〈休館日〉 月曜日・第二日曜日・祝日・年末年始・館内整理期間
	・延床面積		
灘崎図書館 〈分館〉 (南区片岡186番地)	平成6年12月1日 ・鉄筋C造2階建 灘崎文化センターに併設	<1階> サービスカウンター, 児童コーナー, 一般開架コーナー, 閲覧コーナー, ビデオ視聴コーナー, 書庫 <その他> 駐車場 (共用)	〈開館時間〉 午前9時から午後5時 〈休館日〉 月曜日・第二日曜日・祝日・年末年始・館内整理期間
	・延床面積		
西大寺緑花公園 緑の図書室 (東区西大寺南一丁目2番3号)	平成22年4月1日 ・鉄筋C造3階建 百花プラザに併設	<2階> サービスカウンター, 児童コーナー, 一般開架コーナー, 閲覧コーナー, 環境・緑化本コーナー <その他> 駐車場 (共用)	〈開館時間〉 午前10時から午後6時 〈休館日〉 月曜日・第二日曜日・祝日・年末年始・館内整理期間 ※H28年度から第二日曜日を試行的に開館
	・延床面積		
公民館図書コーナー	市内30公民館へ中央図書館移動図書館より約5,300冊ずつ配置		
移動図書館	図書館車 4台 (3,000冊搭載車1台, 1,500冊車1台, 600冊車2台) 巡回サービスポイント 173か所 (駐車場 149か所) (平成29年度当初) ※同一駐車場で、複数のサービスポイント (個人貸出と団体貸出等) の箇所あり。		

## 10 特別文庫

### ○燕々文庫

元中国民報（山陽新聞の前身）記者であり俳人であった西村燕々が秘蔵していた図書（約 1,200 点）を昭和 23 年に岡山市立図書館に収め、燕々文庫と名付けたものです。燕々が岡山の俳諧史を編纂する目的で集めていた郷土俳諧誌をはじめ、江戸初期から昭和 10 年代までの句集、俳論集など、全国的にも貴重な資料が数多く収められています。

### ○木畑文庫

岡山藩の侍医を代々務めた木畑家に伝わる書籍並びに資料（約 500 点）で、昭和 59 年 9 月に木畑貞清氏（元就実短期大学学長）から寄贈されたものです。

### ○国富文庫

備前藩・町方惣年寄役五人衆のうちの一人、国富家に伝わる古文書類（約 500 点）で、戦火の中、奇跡的に焼け残った土蔵から発見され、昭和 20 年 9 月に国富友次郎氏（元岡山市長）から寄贈された唯一無二の町方研究資料です。

### ○河本文庫

備前藩惣年寄を勤め、豪商として栄えた河本家の資料の一部です。同家は、一居（いっきょ）・巢居（そうきょ）・立軒（りっけん）などの文人士学者を輩出し、岡山の文化向上に貢献しました。また、代々巨財を投じ、多くの名品・書籍等を収集公開し、わが国初の公開図書館「経誼堂（けいぎどう）」を作りました。残念ながら、所蔵資料の大半は散逸してしまいましたが、そのうち茶道・華道・香道関係資料約 130 点が、昭和 34 年に河本太仁治氏から寄贈されました。

### ○高田文庫

昭和 5 年に岡山県において陸軍特別大演習が実施された際に、高松農学校教諭・高田馬治氏が昭和天皇に「高松城水攻」についての御前講演を行った時の関連資料（約 700 点）です。

### ○高橋文庫

元旧制岡山医学専門学校教授の高橋金一郎氏の西洋医学史関係の蔵書（洋書）が寄贈されたもので、第二次世界大戦の戦災により大部分を焼失してしまいましたが、約 40 点が残っています。

### ○坪田文庫

岡山市出身の児童文学作家で岡山市名誉市民の坪田譲治氏のご遺族から寄贈されたもので、「びわの実文庫」の蔵書、坪田譲治氏の蔵書、原稿、色紙、軸物、写真、扇面、短冊、書簡、遺品などがあります。

### ○藤原文庫

藤原文庫は、旧上道郡藤崎村（現岡山市中区藤崎）の大庄屋・藤原家に伝わる古文書（約 1,700 点）で、干拓地における農村事情を知る貴重な村方資料として、昭和 31 年 10 月に藤原家から寄贈されたものです。

○安井文庫

江戸時代から代々続いた庄屋・安井家に伝わる古文書類（約 780 点）です。備前国御野郡津嶋村一帯における藩政下の庶民生活や、農業史の調査研究のための貴重な村方資料として、昭和 54 年に安井家から寄贈されたものです。

○山田文庫

国文学・漢文学の造詣が深く郷土史に精通した山田貞芳氏の死後、その蔵書は三門学園に寄贈され山田文庫が設置されました。昭和 3 年、三門学園が県営となった際、文庫の 3,540 冊が岡山市に寄贈され、市立岡山図書館内に「山田文庫」が設置されました。その後の戦火を免れた 87 冊が、岡山市立中央図書館に伝わっています。

## 11 岡山市立図書館電算システム

### (1) 現行システムの端末等の設置数

(平成 29 年 4 月現在)

装置名	中央	幸町	浦安	足守	伊島	建部	御津	瀬戸	灘崎	緑	高松公	福田公	高島公	合計
サーバー	12													12
館内業務用 端末	21	13	3	1	2	2	2	2	2	4	1	1	1	55
移動図書館 業務用端末	5													5
ハンディ ターミナル	8													8
館内OPAC	14	13	3		1	1	1	1	1	3				38
ページプリンタ	4	3	1		1	1	1	1	1	1				14
カラーレスキャナ	1	1												2

### (2) 電算システム導入の経過

昭和 57 年	4 月	1 日	図書館整備計画策定と共に開発スタート 新規購入図書からバーコード貼付
昭和 58 年	4 月		
		↓	蔵書カードからマーク作成の委託
昭和 63 年	3 月		
	4 月	27 日	コンピュータの機種選定等委員会の設置
	6 月		メーカー 4 社を決定
	7 月		メーカーからの提案を基に検討し決定
	12 月	20 日	コンピュータ本体の設置
平成 元年	4 月	4 日	図書館システムの仮稼働（中央，幸町，西大寺）
	10 月	10 日	新システムの本稼働
平成 2 年	4 月	1 日	伊島図書館オンライン化
	12 月		浦安総合公園図書館の資料，登録開始
平成 3 年	4 月	1 日	浦安総合公園図書館オンライン化
	7 月	1 日	ホストコンピュータのレベルアップ (メモリー 16MB→24MB，ディスク 750MB×3→750MB×4)

平成 4年	5月12日	幸町図書館新館完成 オンライン化
	7月 1日	パソコン情報通信の検討開始
	11月 1日	自動車文庫のコンピュータ化 (ポータブル端末機導入)
平成 5年	4月 1日	ホストコンピュータのレベルアップ検討開始
平成 6年	11月 1日	ホストコンピュータのレベルアップ
平成 8年	8月 1日	県立図書館データ検索パソコン設置
平成 9年	12月 1日	図書館情報提供システム-OCLNET の稼働開始(パソコン通信)
平成10年	10月26日	図書館情報提供システム-インターネット共用開始
平成11年	11月 1日	ホストコンピュータのレベルアップ
平成16年	12月21日	図書館電算システム全面見直し (OCLNET を統合)
平成18年	12月 1日	御津・灘崎町図書館とのシステム統合を実施
平成21年	4月 1日	政令市移行に伴う, Webサイトドメイン変更
平成22年	4月 1日	西大寺緑花公園緑の図書室開設 (西大寺図書館より移設)
平成24年	3月 1日	図書館電算システム全面見直し 瀬戸町・建部町図書館とのシステム統合を実施
平成26年	9月 8日	図書館電算システム パッケージソフトウェアレベルアップ
平成28年	7月21日	足守図書館オンライン化 高松・福田公民館オンライン化及びインターネット予約開始
平成28年	10月20日	高島公民館オンライン化及びインターネット予約開始

## 12 移動図書館

### (1) 移動図書館の運行体制

職員配置：主査(司書) 1名, 主任用務技士兼主任自動車技師 1名, 自動車技師(再任用) 2名, 嘱託司書 2名

図書館車：あおぞら1号 1, 500冊搭載

(3トントラックシャーシー加装型・平成12年8月28日納車)

：あおぞら2号 600冊搭載

(軽四ライトバン・平成23年6月27日納車)

：あおぞら3号 3, 000冊搭載

(3.5トントラックシャーシー加装型・平成8年12月11日納車)

：あおぞら5号 600冊搭載

(軽四ライトバン・平成21年7月30日納車)

巡回場所：サービスポイント93, 団体35, 公民館29, 身障者16 計173か所



(2) 平成29年度移動図書館運行予定表

※ 凡例 無印:個人 [ ]:団体 < >:公民館 ・:身障者家庭配本  
 <サービスポイント> 個人93 団体93 公民館29 身障者16 計173 (駐車場:149)

あおぞら1号(積載冊数1,500冊)		あおぞら2号(積載冊数600冊)		あおぞら3号(積載冊数3,000冊)		あおぞら5号(積載冊数600冊)																																																																																														
火	9-3:40 青葉団地集会所	2-2:30-3 【ラポート牧山】-中牧 郷公衆堂 3:10-3:30 下牧 牧山郵便局前 3:45-4:15 玉柏諏訪宮	11-11:30 *【アイゼンターナー】 3- *・忍爪 4:30- *・平野	火	10:30-11 【岡山少年院】	10:30-11 甲浦幼稚園(甲浦幼稚園) 11:10-11:30 御蔵寺 2:30-3 プルーフホームあふん(グ ルーフホームあふん) 3:10-3:30 そんほの家西大寺【そんほの家 西大寺】 3:40-4:10 プラマホー	水	10:30-11 幸柳園 2:30-3:30 吉備西幼稚園	水	3:20-3:50 さわやか団地 第3遊園地 4-4:30 豊和台集会所	木	10:30-11 幸柳園 2:30-3:30 吉備西幼稚園	木	3:15-4:30 横井上 横井小学校正門前 3:15-3:45 三動幼稚園 【三動幼稚園】 4-4:30 住吉町 仲よし公 園	金	2:40-3:25 原尾高団地 3:40-4:30 中央公民館三動分館	金	10:30-11:10 <東山> 3:10-3:50 <妹尾> 4:10-4:50 <福田>	土	2:40-3:25 原尾高団地 3:40-4:30 中央公民館三動分館	土	10:10-10:50 <大元> 11-11:40 <岡西> 3:10-3:50 <富山> 4:10-4:50 <旭東>	火	1:30-2 菟明小学校 2:10-2:40 【ケアハウスあしもり】	火	1:30-2:30 御津金川認定こども園 (御津金川認定こども園) 3:30-4:30 野合小学校	火	1:30-2:30 御津金川認定こども園 (御津金川認定こども園) 3:30-4:30 野合小学校	水	3-3:30 当新田市営住宅 3:50-4:30 藤田 都老人憩いの家	水	3-4 竹枝小学校 【竹枝保育園】	水	2:10-2:40 平井保育園 【平井保育園】 3-3:40 【成徳学校】 4-4:30 横南団地 東洋管工庫前	木	3-3:50 藤原団地 国土交通省官舎 4-4:30 市営高島団地東	木	10:30-11 【かわい保育園】	木	11:30-12:30 *【旭川保育園】 4- *・可知	金	2:50-3:10 小串コミュニティハウス 3:20-3:40 阿津公民館 4-4:30 あけぼの町	金	3- *・日庇寺 3:40-4:30 (4月~10月は-4:30/11月~3月は- 4:10) 馬屋上小学校(まやまひやくこくろ)	土	10:30-11 川人 吉備団地集会所 4-4:30 鞆恩積善会	土	10:10-10:50 <南> 11:00-11:40 <芳田> 3:10-3:50 <吉備> 4:10-4:50 <御南西>	火	3:15-3:45 JA岡山 牟佐集会所 4-4:30 大原土地改良区現場事務所	火	10:30-11:15 岡山県立学校 3:15-4:30 東岡山レークタウン 城東西集会所	火	10:30-11:10 <興隆> 11:20-12 <藤田> 3:10-3:50 <横南> 4:10-4:50 <上南>	水	2:15-2:45 庄内保育園 【庄内保育園】	水	2:40-3:10 芳賀佐山団地中央集会所 3:15-4:30 穂丘小学校	水	11- *・芳賀 12:30- *・津高 3:30- *・津高 5- *・城東台	木	2:15-2:45 庄内保育園 【庄内保育園】	木	10:30-11:10 <上道> 11:40-12 <万富> 3:10-3:50 <旭> 4:10-4:50 <北>	金	10:30-11:15 今 北区維持管理センター	金	3:30-4:30 オールズボール・ユム山 【オールズボール・ユム山】	金	2:30-3 乙多島保育園 【乙多島保育園】 3:15-3:45 宿南 4-4:30 鉄道園地	土	11- *・藤瀬 2:30-3 西崎本町 3:15-3:45 さつきヶ丘団地 万成西町第3遊園 地	土	10:30-11:10 <興隆> 11:20-12 <藤田> 3:10-3:50 <横南> 4:10-4:50 <上南>	火	3-3:40 益野団地 4-4:30 政田小学校 【政田ポラくらぶ】	火	3:15-4:30 東郷小学校	火	2:30-3 乙多島保育園 【乙多島保育園】 3:15-3:45 宿南 4-4:30 鉄道園地	水	3-3:20 JA岡山 梅原集会所 3:30-3:50 山崎 4-4:30 操原南山団地集会所	水	10:30-11:15 県立岡山養護学校 3-4:30 市営高島団地 八幡神社前 【八幡の里】	水	2:15- *・西五松 3:50- *・豊成 4:20- *・福富 4:50- *・泉田	木	3-3:20 栄甘遊園地 3:30-4 鉄 4:10-4:30 古動方	木	10:30-11:10 <山南> 3:10-3:50 <高島> 4:10-4:50 <東>	金	2:30-3 【太白認定こども園】 3:15-3:45 阿知の里	金	10:30-11:10 <光南台> 3:10-3:50 <高松> 4:10-4:50 <一宮>	土	10:30-11 *御成町 11- *・御成町	土	2:30-3 半田山ハイツ第3遊園地 3:15-4:30 津高台団地集会所	土	10:10-10:50 <福浜> 11-11:40 <岡南> 3:10-3:50 <津高> 4:10-4:50 <中央>

個人26 団体6 計32 (駐車場:28)

個人19 団体7 計26 (駐車場:20)

個人31 団体8 身障者4 計43 (駐車場:40)

個人17 団体14 公民館29 身障者12 計72 (駐車場:61)

### 13 インターネット端末・契約データベース等

#### (1) インターネット端末設置数 (※調査研究のための利用者用インターネット端末)

・中央図書館：3台 幸町図書館：2台 御津図書館：1台 瀬戸町図書館：2台

#### (2) 国立国会図書館デジタル化資料送信サービス

中央図書館にて、「国立国会図書館デジタル化資料送信サービス」が閲覧及び複写可能

#### (3) 契約データベース

- ・山陽新聞社総合データベース「Sandex」(中央図書館, 幸町図書館)  
1996年(平成8年)10月～収録日の一週間前くらいまで。「ちまた」欄等, 寄稿のものは見出しのみで本文の表示はされません。
- ・朝日新聞記事データベース「聞蔵2テキスト」(中央図書館, 幸町図書館)  
1984年(昭和59年)8月以降の朝日新聞・週刊朝日(ニュース面/2000年(平成12年)4月～)・AERAの記事を収録。「見出し」欄に「/岡山」で岡山地方版(1993年11月～)の検索が可能。ラジオ・テレビ欄・囲碁将棋欄・商況面は未収録。著作権上本文が表示できない記事もある。
- ・官報情報検索サービス(中央図書館, 幸町図書館)  
1947年(昭和22年)年5月3日から前日分まで(当日分は午前11時から)
- ・日経テレコン21(幸町図書館のみ)  
日本経済新聞朝刊・夕刊/日経産業新聞/日経MJ(流通新聞)/日経金融新聞(休刊中)および地方経済面/日経プラスワン/日経マガジンのほか, 企業情報の検索サービスなど  
見出しと一部記事抄録: 1975年(昭和50年)4月～/本文: 1981年(昭和56年)10月～/PDF: 1988年(昭和63年)6月～
- ・NICHIGAI/WEBサービス「magazineplus」(幸町図書館のみ)  
主な雑誌記事の検索(印刷はA4・20枚以内の制限あり)

### 14 図書館予算

#### (1) 歳出予算の推移(当初)

(単位:円)

年度	一般会計総額	教育費	図書館費	資料費	資料費※1 (緑の図書室)
平成21年度	228,203,733,000	18,384,291,000	617,641,000	121,000,000	
平成22年度	241,354,763,000	18,347,932,000	534,837,000	116,000,000	5,000,000
平成23年度	255,483,705,000	18,907,460,000	568,585,000	116,000,000	5,400,000
平成24年度	255,266,093,000	18,762,951,000	557,422,000	116,000,000	5,400,000
平成25年度	270,130,038,000	20,588,946,000	569,697,000	※2 118,300,000	5,400,000
平成26年度	280,727,259,000	24,381,112,000	586,340,000	※2 124,650,000	5,400,000
平成27年度	284,805,892,000	25,967,194,000	584,897,000	116,000,000	5,400,000
平成28年度	284,323,707,000	21,233,561,000	601,418,000	116,000,000	5,400,000
平成29年度	314,385,691,000	46,126,679,000	729,419,000	116,000,000	5,400,000

※1 緑の図書室の資料費は, 都市整備局の予算から購入 ※2 ESD活動に資するための資料費を含む

## (2) 平成29年度歳出予算の内訳

(単位:円)

図書館費総額	(100.00%)	729,419,000
人件費 (1節~4節)	(46.54%)	339,480,000
施設維持管理費 (修繕料+13節01、02、06、07+光熱水費)	(10.58%)	77,142,000
図書資料費	(15.90%)	116,000,000
運営費	(26.98%)	196,797,000

## (3) 平成29年度歳入予算の内訳

(単位:円)

図書館使用料(駐車場収入等)	2,011,000
複写手数料	80,000
岡山市立図書館福武基金運用利子(※)	2,000
岡山市立図書館基金運用利子(※)	26,000
自動販売機納付金	499,000
私用光熱水費等	134,000
図書館設備整備事業費充当(市債)	70,700,000
その他雑入	30,000
※福武基金原資	213,346
※図書館基金原資	5,102,287

## 15 図書館決算

### (1) 歳出決算の推移

(単位:円)

年度	一般会計総額	教育費	図書館費	資料費	資料費※1 (緑の図書室)
平成21年度	245,463,145,775	18,476,563,471	589,248,545	121,000,000	6,000,000
平成22年度	250,076,423,194	19,407,665,571	552,046,632	126,309,375	5,000,000
平成23年度	255,490,997,171	19,688,892,089	579,501,050	115,982,177	5,399,873
平成24年度	254,801,695,263	18,894,306,415	545,231,538	115,999,949	5,399,969
平成25年度	264,941,897,627	20,312,362,115	565,661,355	※2 118,296,955	5,400,000
平成26年度	270,773,825,493	22,774,406,593	593,696,441	※2 123,819,336	5,391,406
平成27年度	275,398,886,577	23,984,592,597	577,377,779	115,955,445	5,398,208
平成28年度 (見込み)	277,857,260,517	23,867,171,022	580,475,906	115,814,095	5,395,684

※1 緑の図書室の資料費は、都市整備局の予算から購入 ※2 ESD活動に資するための資料費を含む

**(2) 平成27年度歳出決算の内訳**

(単位:円)

図書館費総額	(100.00%)	577,377,779
人件費 (1節~4節)	(57.63%)	332,715,907
施設維持管理費 (修繕料+13節01、02、06、07+光熱水費)	(8.67%)	50,068,592
図書資料費	(20.08%)	115,955,445
運営費	(13.62%)	78,637,835

**(3) 平成27年度歳入決算の内訳**

(単位:円)

図書館使用料(駐車場収入等)	1,926,741
複写手数料	76,590
岡山市立図書館福武基金運用利子	505
岡山市立図書館基金運用利子	12,110
自動販売機納付金	608,428
私用光熱水費等	150,727
その他雑入	27,400

**(4) 平成28年度歳出決算(見込み)の内訳**

(単位:円)

図書館費総額	(100.00%)	580,475,906
人件費 (1節~4節)	(56.35%)	327,099,392
施設維持管理費 (修繕料+13節01、02、06、07+光熱水費)	(8.53%)	49,483,510
図書資料費	(19.95%)	115,814,095
運営費	(15.17%)	88,078,909

**(5) 平成28年度歳入決算(見込み)の内訳**

(単位:円)

図書館使用料(駐車場収入等)	1,796,239
複写手数料	58,730
岡山市立図書館福武基金運用利子	213
岡山市立図書館基金運用利子	5,108
自動販売機納付金	428,699
私用光熱水費等	134,259
その他雑入	30,557

## 16 平成29年度重点事業の概要

### (1) 図書館運営事業の重点目標

1	貸出、予約、レファレンス等図書館の基幹サービスの内容の充実を図るとともに、サービスの一層の周知に努めることで、これまで利用していなかった市民の利用を促進するよう働きかける。
2	専門性を生かした読書案内、他館との相互協力により利用者の資料要求に応える。
3	図書資料の充実・更新と、地域・行政資料情報の提供の促進。
4	読書環境の整備、市民や関係部局・施設・団体等との連携により、子ども読書活動の推進を図る。
5	障害のある方や高齢者等、読書や図書館利用が困難な方に対して、録音図書の充実や新たな機器の活用、職員による適切な援助によりバリアフリーの図書館サービスを目指す。
6	インターネット予約資料の受取・返却ができる公民館等サービス拠点の拡充により、市民の利便性を高める。
7	地域の財産である郷土資料を適切に保存するとともに、美術館等関係施設と連携しながら幅広い活用を図る。
8	各種行事・展示・講座・講演等市民の学習活動の推進、ボランティア活動の機会の提供を促進する。
9	連携中枢都市圏形成の取組として、図書館相互利用を開始し、連携市町住民の利便性向上を図る。
10	その他 <ul style="list-style-type: none"> <li>・建部町図書館の移転準備（平成30年度開館）</li> <li>・図書館コンピュータシステムの更新準備</li> </ul>

### (2) 主な事業の概要

事業名	事業の概要	予算額(円)
図書館資料の充実	図書館資料費	116,000,000
	西大寺緑花公園緑の図書室分（庭園都市推進課予算）	5,400,000
	（合計）	(121,400,000)
図書館電算システム	システム機器賃借料	9,077,640
	システム保守委託料	2,706,048

インターネット予約 図書の受取・返却窓 口拡充事業	平成28年度からの2年間のモデル事業。引き続き、 高松・福田・高島の3公民館で試行。 ・コンピュータ経費 ・賃金（パート職員） ・消耗品 (合計)	1,146,000 2,116,000 238,000 (3,500,000)
子ども読書活動の 推進	・ブックスタートにおいて、リーフレット「本のはなし」、 「ブックリスト」の配付 ・児童書の充実と団体貸出の支援 ・子ども向け行事の充実(紙芝居や絵本の読み聞かせ、 ストーリーテリング) ・子ども向けのイベントに移動図書館車が参加し、貸 出や学校司書・ボランティアとのおはなし会を実施 ・公民館や市内高校と連携した行事の開催や事業の遂 行 ・子ども読書活動関連ボランティアに対する支援	77,000 130,000
図書館相互利用	コンピュータ経費 広報費 (合計)	950,000 150,000 (1,100,000)
建部町図書館移転	工事、移転経費等	73,000,000 (うち70,700,000は 過疎対策事業債)

## 17 市の方針・計画及び教育委員会の計画等における図書館事業（抜粋）

### 岡山市第六次総合計画

(平成29年3月)

> 将来都市像Ⅱ 誰もがあこがれる充実の「子育て・教育都市」

> 都市づくりの基本方向 5 つながる教育で未来を拓く人材を育むまちづくり

> 施策16 生涯にわたる豊かな学びの充実（生涯学習）

#### 【現状と課題】

- 市民の学習に必要な図書や情報を収集・保存・提供する図書館では、これまで子どもから高齢者まで多様な市民ニーズに応えるため、蔵書の充実等に努めるとともに、利用し

やすい開館時間、開館日の見直し等のサービスの充実に取り組んできました。今後も、生涯学習の主要な拠点の一つとして、市民の主体的な学習を支援し、利便性を向上させるため、様々な工夫をしながら、図書館サービスを提供していく必要があります。また、劣化が進む古文書等の郷土資料の適切な保存と市民による活用を促進していく必要があります。

#### 【施策の方向性】

##### 施策1 豊かな学びの機会と場の提供

- 図書館では、多くの市民が気軽に利用できるよう、市民ニーズの把握に努めながら、図書館の開館日・開館時間の見直しや、市民に身近な公民館との連携など、さらなる工夫による図書館サービスの拡充を図ります。
- 地域の貴重な財産である郷土資料等を適切に保存するとともに、図書館、美術館等が連携しながら当該資料の学術研究、教育、地域づくり活動等への幅広い活用を図ります。

#### 【成果指標】

指標名：市立図書館の市民1人当たりの年間貸出冊数

基準値：H27 6.3冊

目標値：H32 6.4冊

#### 【主な事務事業】

- インターネット予約図書を受取・返却窓口拡充事業
  - ・公民館におけるインターネット予約図書を受取・返却窓口拡充モデル事業の実施・検証及び実施方針の作成
- 図書館相互利用
  - ・岡山連携中枢都市圏域の市町住民の利便性向上につながる図書館相互利用の実施
- 図書館業務システム活用による市民サービスの向上及び蔵書の適正管理
  - ・図書館業務システムの保守点検業務の実施
- 図書館施設の改修及び修繕
  - ・中央図書館の計画的な修繕の実施
- 郷土資料の保存と活用
  - ・郷土資料の適切な保存と展示など幅広い活用の推進

## 第2期岡山市教育振興基本計画

(平成29年3月)

> 6つの政策と13の施策

> (3) 各政策と施策及び施策実現のための主な取組

> 政策2 人や自然、文化との関わりを通じた豊かな心の育成

> 施策2-1 思いやりの心や規範意識、向上心の育成

④自ら学び、自ら考える人間を育てる子ども読書活動の推進

- ・子どもたちに本への興味・関心を喚起し、読書へといざなうために、学校図書館や市立図書館では、絵本の読み聞かせや紙芝居、ストーリーテリングなどの取組を進めるとともに行事を開催します。
- ・市立図書館では、子どもたちの読書活動の推進のため、保護者に対して子どもたちの身近な読書環境についてPRするとともに、市立図書館等へ足を運ぶきっかけを提供するためのマップの配布や、SNSの活用でより広く情報を提供し、広報に努めます。
- ・市立図書館と関わりが少なかった施設・団体とも連携を広げるよう努めるとともに、ネットワークを生かし学校図書館、子ども文庫等に対して団体貸出による本の提供の支援を行うなど、読書環境の充実を図ります。
- ・市立図書館では、ネットワークを生かした協働の輪を広げるため、読み聞かせ等行事を企画・実施する人の育成やスキルアップのための研修会、情報交換等の機会の提供などを充実させます。

<主な事務事業>

◆子ども読書活動の推進

>政策6 家庭，地域社会の教育環境の充実

>施策6-1 家庭の教育力向上への支援

①家庭教育や子育て支援の充実

- ・市立図書館では、子育ての中で愛情にあふれた豊かな時間を過ごすためのきっかけづくりとなるよう、1歳ぐらいまでの赤ちゃんとその保護者を対象に、ボランティアと職員による絵本の読み聞かせ体験の場を設けます。また、1歳以上の子どもたちに対して年齢に応じた絵本の読み聞かせの行事を行います。

>施策6-2 地域社会の教育環境の充実

①生涯にわたって学び続ける機会と場の充実

- ・市立図書館の蔵書を携帯電話や自宅のパソコンなどから予約するインターネット予約の増加に対応するため、インターネット予約図書を受取・返却窓口として、図書館に加えて、市民にとって身近な公民館の活用により、立地条件に関わらず図書館利用の平準化を図り、図書館サービスの拡充を目指します。
- ・市民が地域の由来を知り、また地域の課題を見出すためのかけがえのない財産である郷土資料等を適切に保存するとともに、図書館、美術館が連携しながら当該資料の学術研究、教育、地域づくり活動等への幅広い活用を図ります。
- ・市立図書館を多くの市民が気軽に利用できるよう、市民ニーズの把握に努めながら、開館日・開館時間の見直しやシステムの更新などさらなる工夫による図書館サービスの拡充を図ります。



③生涯学習環境の充実・整備

- ・図書館の計画的な修繕を行うことで市民に安全な学びの場を提供するとともに、図書や古文書等の貴重な資料の適切な保存環境を整備します。

【政策6の評価指標】

指標名：市立図書館の市民1人当たりの年間貸出冊数

基準値：H28 6.3冊（H27）

目標値：H32 6.4冊（H31）

<主な事務事業>

- ◆インターネット予約図書の受取・返却窓口拡充事業
- ◆図書館業務システム活用による市民サービスの向上及び蔵書の適正管理
- ◆郷土資料の保存と活用
- ◆図書館施設改修及び修繕

岡山市教育振興基本計画 平成29年度アクションプラン

>主な事業

>(2) 事業一覧

>政策2 人や自然，文化との関わりを通じた豊かな心の育成

>施策2-1 思いやりの心や規範意識，向上心の育成

事業名	子ども読書活動の推進	担当課	中央図書館	予算額 (千円)	—
前年度までの経緯	H28年度は市立図書館100周年記念事業として、読書通帳の発行やフォトコンテストを行った。また、市内の大学生の協力で行事を行うなど、図書館に興味を持ってもらえるよう、定例の行事に加え魅力ある行事を企画した。				継続
事業内容	公民館や市内の高校との連携事業を引き続き行う。図書館の児童書をさらに充実し、資料を貸し出すことにより学校の調べ学習などを支援していく。また、子どもの興味や関心をひきつけ、読書のきっかけとなるようなテーマ展示や行事を開催する。				

>政策6 家庭，地域社会の教育環境の充実

>施策6-1 家庭の教育力の向上

事業名	絵本の読み聞かせ事業	担当課	中央図書館	予算額 (千円)	—
前年度までの経緯	1歳ぐらまでの赤ちゃんとその保護者を対象に、中央図書館、幸町図書館、灘崎図書館、瀬戸町図書館では定期的に、また西大寺緑花公園緑の図書室では随時絵本の読み聞かせ体験を開催し、読み聞かせの楽しさやふれあいの時間の大切さを保護者に伝えている。				継続
事業内容	絵本の読み聞かせやふれあい遊びだけでなく、読み聞かせの方法やそのポイントについて説明するとともに選定した絵本の紹介や絵本の選び方、読み聞かせに関するアドバイスなどを参加者に配布し、読み聞かせの楽しさやふれあいの時間の大切さを保護者に伝えるとともに、家庭でも読み聞かせを行ってもらう。				

> 施策 6-2 地域社会の教育環境の向上

事業名	インターネット予約図書の受取・返却窓口拡充事業	担当課	中央図書館	予算額 (千円)	3,500
前年度までの経緯	インターネット予約図書の受取・返却窓口として、図書館10館に加えて、H28年度からモデル事業として3公民館を選択し、7月21日から高松・福田公民館で、10月20日から高島公民館で事業を開始した。				継続
事業内容	H28年度に引き続き、モデル3公民館で実施し、成果や課題を検証したうえで、H30年度以降の方針を決定する。				

事業名	図書館相互利用	担当課	中央図書館	予算額 (千円)	1,100
前年度までの経緯	連携中枢都市圏域全体の生活関連機能サービスとして、図書館の相互利用による利便性の向上と促進に取り組むこととし、先行している高梁川流域図書館の事例を調査、研究した。				新規
事業内容	連携中枢都市圏8市5町のうち、4市4町(玉野市、備前市、赤磐市、真庭市、和気町、早島町、美咲町、吉備中央町)と図書館を相互に利用(本の貸出や返却)できるように、具体的な実施方法、実施時期等の検討を行った後、条件が整い次第順次サービスを開始する。				

事業名	図書館設備改修及び修繕	担当課	中央図書館	予算額 (千円)	49,320
前年度までの経緯	築30年以上経過した中央図書館及び瀬戸町図書館の老朽化が進み、公共施設等マネジメントの観点からも施設の長寿命化は必須。H27年の劣化調査指摘個所のうち緊急性の高い個所から順次修繕を実施してきたが、早急な対策が必要な個所もまだ多数ある。				継続
事業内容	市民サービスや施設劣化に影響のある緊急性の高い個所から改修・修繕を実施。 【中央図書館】保守部品の供給が終了する駐車場及びエレベーターの設備改修。 【瀬戸町図書館】耐震診断はクリアしたが、地震による倒壊の怖れが指摘されているコンクリート壁の改修。				

>(3) 事業目標主要一覧

事業	指標	H28末実績値	H29末目標値	H32末目標値
子ども読書活動の推進	児童書の貸し出し冊数	121.7万冊	122万冊	123万冊
	行事参加人数(延べ人数)	10,782人	11,000人	11,150人
絵本の読み聞かせ事業	行事の参加人数	1,034人	1,050人	1,100人
	参加者の満足度	—	65%	75%
図書館相互利用	住民一人当たりの貸出冊数	—	5.9冊	6冊

平成 27 年度岡山市教育委員会の事務に関する点検・評価報告書

(平成 28 年 9 月)

>各事業の評価シート

>政策 2 「主体的に学び続ける子どもの育成」

＞施策2-3 生涯にわたって自ら学び続けようとする態度の醸成

事業名	子ども読書活動の推進	担当課	中央図書館	決算 見込額 (千円)	—
前年度までの経緯	H26年度は、公民館や高校生との連携だけでなく、オリエンタ美術館との連携行事を行ったり、ボランティア団体を講師に読み聞かせボランティアの講座を開催したり、絵本作家を招いての講演により保護者の意識の向上を図る。				継続
事業内容	公民館や市内の高校との連携事業を引き続き行う。図書館の児童書をさらに充実し、資料を貸し出すことにより学校の調べ学習などを支援していく。また、子どもの興味や関心をひきつけ、読書のきっかけとなるような行事を開催する。				
年度目標	アウトプット指標		H26末実績値	H27末目標値	H27末実績値
	児童書の貸し出し冊数		113,8万冊	114万冊 (当初目標112万冊)	119万冊
	行事参加人数(のべ人数)		10,931人	10,950人 (当初目標10,300人)	10,750人
課題	資料の充実を図るとともに、子どもと大人に読書の楽しさや大切さを伝えるため、読書活動に関する情報発信に努める。子どもが日常的に本に触れる機会を増やすためには、地域で子ども読書活動を支えるボランティアに対する研修機会の提供や情報の共有が必要とされている。				
施策への貢献状況	子どもの読書や子育てに関わる団体、公民館などの施設や学校だけでなく、民間のNPO団体との連携行事も開催した。また、保護者や子ども読書関連ボランティアなど子どもの本に関心のある人を対象とし、赤ちゃん絵本の関わりについての講演会を開催した。子どもたちにおはなしを届けるボランティアの活躍の場や情報などを提供、紹介をした。				
今後の方向性	子どもが読書に親しむ環境の整備を行なってだけでなく、公民館などの地域の施設やボランティア、学校等との連携や、子ども読書活動関連ボランティアに対して活動の場の提供や紹介を行っている。今後も子どもの読書活動に関する情報を広く発信できるよう努める。				継続

＞政策5「家庭、学校園、地域社会のネットワークを生かした教育環境の充実」

＞施策5-1 家庭における教育力の向上

事業名	絵本の読み聞かせ事業	担当課	中央図書館	決算 見込額 (千円)	—
前年度までの経緯	1歳ぐらいまでの赤ちゃんとその保護者を対象に、中央図書館、幸町図書館、灘崎図書館では定期的に、また西大寺緑花公園緑の図書室では随時絵本の読み聞かせ体験を開催し、読み聞かせの楽しさやふれあいの時間の大切さを保護者に伝えている。				継続
事業内容	絵本の読み聞かせやふれあい遊びだけでなく、読み聞かせの方法やそのポイントについて説明するとともに選定した絵本の紹介や絵本の選び方、読み聞かせに関するアドバイスなどを参加者に配布し、読み聞かせの楽しさやふれあいの時間の大切さを保護者に伝えるとともに、家庭でも読み聞かせを行ってもらおう。				
年度目標	アウトプット指標		H26末実績値	H27末目標値	H27末実績値
	行事の参加人数		879人	1,000人	1,068人
課題	わらべ歌やふれあい遊びも含めてプログラムを工夫し、より多くの人に継続して参加してもらえる会とする。				
施策への貢献状況	今年度は中央図書館、幸町図書館、灘崎図書館では定例的に、また西大寺緑花公園緑の図書室では試験的に開催した。加えて、さんかくウィーク中に連携行事として「パパも一緒に」と題し、父親にも積極的に参加を呼びかけた。会場では親子でふれあいながら読み聞かせの楽しさを体験し、職員が質問等に個別に答えているほか、参加者同士の交流の場ともなっている。				
今後の方向性	ボランティアの育成や司書の資質のさらなる向上を図る。開催する館や回数を増やしたり、曜日の再考等で参加者の増加を図る。参加者のニーズに合わせて内容についても再考し、魅力ある行事とする。				継続

＞施策 5－2 地域社会における教育力の向上

事業名	地域の課題に関する資料・情報の提供	担当課	中央図書館	決算見込額(千円)	—
前年度までの経緯	市民の生活や仕事, 地域の様々な課題解決のため, 「防災情報」等の「テーマ別資料リスト」や「岡山の子育て情報」, 「新型インフルエンザについて」等の「調べ方ガイド」の作成により, 市民に必要な資料や情報を提供してきた。社会状況の変化により市民や地域が抱える課題が複雑化する中, さらに多くの情報提供が求められる。				継続
事業内容	市民や地域が抱える様々な課題を把握し, 関連するリストや調べ方ガイドを作成するとともに, 資料や情報を提供することで, 課題解決を支援した。また, 児童向けのガイドを作成し, 関連行事のなかで紹介することにより, 児童にもその活用方法をわかりやすく説明した。				
年度目標	アウトプット指標		H26末実績値	H27末目標値	H27末実績値
	テーマ別リスト及び調べ方ガイド作成数		15種	18種	19種
課題	これまで作成したリストやガイドは図書館のホームページ上で閲覧可能ではあるが, 内容や資料紹介が古くなっているものもあるので, 適宜改訂版を作成していく必要がある。				
施策への貢献状況	テーマ別リストや調べ方ガイドを作成することで, 子どもたちが新しい物事を学ぼうとする学習意欲や興味・関心を高め, 地域社会のなかで日々新たに生じる課題を解決する支援となっており, それが地域社会の教育力の向上につながっている。				
今後の方向性	資料の収集と提供という図書館の基本的役割を果たすなかで, 市民の要望や地域の実情を把握することで, 市民の生活や仕事に関する課題や地域の課題解決に向けた活動を引き続き支援していく。				再編・見直し等

## 18 関連条例・規則

### 図書館法

(昭和 25 年 4 月 30 日法律第 118 号)

#### 第 1 章 総則

(この法律の目的)

第 1 条 この法律は, 社会教育法 (昭和 24 年法律第 207 号) の精神に基き, 図書館の設置及び運営に関して必要な事項を定め, その健全な発達を図り, もつて国民の教育と文化の発展に寄与することを目的とする。

(定義)

第 2 条 この法律において「図書館」とは, 図書, 記録その他必要な資料を収集し, 整理し, 保存して, 一般公衆の利用に供し, その教養, 調査研究, レクリエーション等に資することを目的とする施設で, 地方公共団体, 日本赤十字社又は一般社団法人若しくは一般財団法人が設置するもの (学校に附属する図書館又は図書室を除く。) をいう。

2 前項の図書館のうち, 地方公共団体の設置する図書館を公立図書館といい, 日本赤十字社又は一般社団法人若しくは一般財団法人の設置する図書館を私立図書館という。

(図書館奉仕)

第 3 条 図書館は, 図書館奉仕のため, 土地の事情及び一般公衆の希望に沿い, 更に学校

教育を援助し、及び家庭教育の向上に資することとなるように留意し、おおむね次に掲げる事項の実施に努めなければならない。

- 一 郷土資料、地方行政資料、美術品、レコード及びフィルムの収集にも十分留意して、図書、記録、視聴覚教育の資料その他必要な資料（電磁的記録（電子的方式、磁気的方式その他人の知覚によっては認識することができない方式で作られた記録をいう。）を含む。以下「図書館資料」という。）を収集し、一般公衆の利用に供すること。
- 二 図書館資料の分類排列を適切にし、及びその目録を整備すること。
- 三 図書館の職員が図書館資料について十分な知識を持ち、その利用のための相談に応ずるようにすること。
- 四 他の図書館、国立国会図書館、地方公共団体の議会に附置する図書室及び学校に附属する図書館又は図書室と緊密に連絡し、協力し、図書館資料の相互貸借を行うこと。
- 五 分館、閲覧所、配本所等を設置し、及び自動車文庫、貸出文庫の巡回を行うこと。
- 六 読書会、研究会、鑑賞会、映写会、資料展示会等を主催し、及びこれらの開催を奨励すること。
- 七 時事に関する情報及び参考資料を紹介し、及び提供すること。
- 八 社会教育における学習の機会を利用して行った学習の成果を活用して行う教育活動その他の活動の機会を提供し、及びその提供を奨励すること。
- 九 学校、博物館、公民館、研究所等と緊密に連絡し、協力すること。

（司書及び司書補）

第4条 図書館に置かれる専門的職員を司書及び司書補と称する。

- 2 司書は、図書館の専門的事務に従事する。
- 3 司書補は、司書の職務を助ける。

（司書及び司書補の資格）

第5条 次の各号のいずれかに該当する者は、司書となる資格を有する。

- 一 大学を卒業した者で大学において文部科学省令で定める図書館に関する科目を履修したもの
  - 二 大学又は高等専門学校を卒業した者で次条の規定による司書の講習を修了したもの
  - 三 次に掲げる職にあつた期間が通算して3年以上になる者で次条の規定による司書の講習を修了したもの
    - イ 司書補の職
    - ロ 国立国会図書館又は大学若しくは高等専門学校の附属図書館における職で司書補の職に相当するもの
    - ハ ロに掲げるもののほか、官公署、学校又は社会教育施設における職で社会教育主事、学芸員その他の司書補の職と同等以上の職として文部科学大臣が指定するもの
- 2 次の各号のいずれかに該当する者は、司書補となる資格を有する。
- 一 司書の資格を有する者
  - 二 学校教育法（昭和22年法律第26号）第90条第1項の規定により大学に入学するこ

とのできる者で次条の規定による司書補の講習を修了したもの

(司書及び司書補の講習)

第6条 司書及び司書補の講習は、大学が、文部科学大臣の委嘱を受けて行う。

2 司書及び司書補の講習に関し、履修すべき科目、単位その他必要な事項は、文部科学省令で定める。ただし、その履修すべき単位数は、15単位を下ることができない。

(司書及び司書補の研修)

第7条 文部科学大臣及び都道府県の教育委員会は、司書及び司書補に対し、その資質の向上のために必要な研修を行うよう努めるものとする。

(設置及び運営上望ましい基準)

第7条の2 文部科学大臣は、図書館の健全な発達を図るために、図書館の設置及び運営上望ましい基準を定め、これを公表するものとする。

(運営の状況に関する評価等)

第7条の3 図書館は、当該図書館の運営の状況について評価を行うとともに、その結果に基づき図書館の運営の改善を図るため必要な措置を講ずるよう努めなければならない。

(運営の状況に関する情報の提供)

第7条の4 図書館は、当該図書館の図書館奉仕に関する地域住民その他の関係者の理解を深めるとともに、これらの者との連携及び協力の推進に資するため、当該図書館の運営の状況に関する情報を積極的に提供するよう努めなければならない。

(協力の依頼)

第8条 都道府県の教育委員会は、当該都道府県内の図書館奉仕を促進するために、市(特別区を含む。以下同じ。)町村の教育委員会に対し、総合目録の作製、貸出文庫の巡回、図書館資料の相互貸借等に関して協力を求めることができる。

(公の出版物の収集)

第9条 政府は、都道府県の設置する図書館に対し、官報その他一般公衆に対する広報の用に供せられる独立行政法人国立印刷局の刊行物を2部提供するものとする。

2 国及び地方公共団体の機関は、公立図書館の求めに応じ、これに対して、それぞれの発行する刊行物その他の資料を無償で提供することができる。

## 第二章 公立図書館

(設置)

第10条 公立図書館の設置に関する事項は、当該図書館を設置する地方公共団体の条例で定めなければならない。

第11条 削除

第12条 削除

(職員)

第13条 公立図書館に館長並びに当該図書館を設置する地方公共団体の教育委員会が必要と認める専門的職員、事務職員及び技術職員を置く。

2 館長は、館務を掌理し、所属職員を監督して、図書館奉仕の機能の達成に努めなければならない。

(図書館協議会)

第14条 公立図書館に図書館協議会を置くことができる。

2 図書館協議会は、図書館の運営に関し館長の諮問に応ずるとともに、図書館の行う図書館奉仕につき、館長に対して意見を述べる機関とする。

第15条 図書館協議会の委員は、当該図書館を設置する地方公共団体の教育委員会が任命する。

第16条 図書館協議会の設置、その委員の任命の基準、定数及び任期その他図書館協議会に関し必要な事項については、当該図書館を設置する地方公共団体の条例で定めなければならない。この場合において、委員の任命の基準については、文部科学省令で定める基準を参酌するものとする。

(入館料等)

第17条 公立図書館は、入館料その他図書館資料の利用に対するいかなる対価をも徴収してはならない。

第18条 削除

第19条 削除

(図書館の補助)

第20条 国は、図書館を設置する地方公共団体に対し、予算の範囲内において、図書館の施設、設備に要する経費その他必要な経費の一部を補助することができる。

2 前項の補助金の交付に関し必要な事項は、政令で定める。

第21条 削除

第22条 削除

第23条 国は、第20条の規定による補助金の交付をした場合において、左の各号の一に該当するときは、当該年度におけるその後の補助金の交付をやめるとともに、既に交付した当該年度の補助金を返還させなければならない。

- 一 図書館がこの法律の規定に違反したとき。
- 二 地方公共団体が補助金の交付の条件に違反したとき。
- 三 地方公共団体が虚偽の方法で補助金の交付を受けたとき。

### 第三章 私立図書館

第24条 削除

(都道府県の教育委員会との関係)

第25条 都道府県の教育委員会は、私立図書館に対し、指導資料の作製及び調査研究のために必要な報告を求めることができる。

2 都道府県の教育委員会は、私立図書館に対し、その求めに応じて、私立図書館の設置及び運営に関して、専門的、技術的の指導又は助言を与えることができる。

(国及び地方公共団体との関係)

第 26 条 国及び地方公共団体は、私立図書館の事業に干渉を加え、又は図書館を設置する法人に対し、補助金を交付してはならない。

第 27 条 国及び地方公共団体は、私立図書館に対し、その求めに応じて、必要な物資の確保につき、援助を与えることができる。

(入館料等)

第 28 条 私立図書館は、入館料その他図書館資料の利用に対する対価を徴収することができる。

(図書館同種施設)

第 29 条 図書館と同種の施設は、何人もこれを設置することができる。

2 第 25 条第 2 項の規定は、前項の施設について準用する。

附 則 (平成 23 年 12 月 14 日法律第 122 号) 抄

(施行期日)

第 1 条 この法律は、公布の日から起算して二月を超えない範囲内において政令で定める日から施行する。ただし、次の各号に掲げる規定は、当該各号に定める日から施行する。

一 附則第 6 条、第 8 条、第 9 条及び第 13 条の規定 公布の日

## 岡山市立図書館条例

(昭和58年3月22日市条例第18号)

(設置)

第 1 条 図書館法(昭和 25 年法律第 118 号)第 10 条の規定に基づき、本市に図書館を設置する。

2 図書館の名称及び位置は、次のとおりとする。

(1) 中央図書館

名称	位置
岡山市立中央図書館	岡山市北区二日市町 56 番地

(2) 地区館

名称	位置
岡山市立幸町図書館	岡山市北区幸町 10 番 16 号
岡山市立浦安総合公園図書館	岡山市南区浦安南町 493 番地 2

(3) 分館

名称	位置
岡山市立足守図書館	岡山市北区足守 718 番地
岡山市立伊島図書館	岡山市北区伊島町二丁目 9 番 38 号



岡山市立建部町図書館	岡山市北区建部町福渡 830 番地 1
岡山市立御津図書館	岡山市北区御津宇垣 1629 番地
岡山市立瀬戸町図書館	岡山市東区瀬戸町下 188 番地 2
岡山市立灘崎図書館	岡山市南区片岡 186 番地

(指定管理者による管理等)

第 2 条 図書館の管理に関する業務のうち、次に掲げるものについては、地方自治法（昭和 22 年法律第 67 号）第 244 条の 2 第 3 項の規定により、岡山市教育委員会（以下「教育委員会」という。）が指定するもの（以下「指定管理者」という。）に行わせることができる。

- (1) 図書館の施設及び設備（以下「施設等」という。）の維持管理に関すること。
- (2) その他図書館の管理上教育委員会が必要と認める業務

(指定管理者の指定)

第 3 条 図書館の指定管理者の指定を受けようとするものは、図書館の事業計画に関する書類その他教育委員会規則で定める書類を添えて、教育委員会に申請しなければならない。

2 教育委員会は、前項の規定による申請があったときは、次の各号のいずれにも該当するもののうちから指定管理者の候補者を選定し、議会の議決を経て指定管理者を指定しなければならない。

- (1) その事業計画による図書館の駐車場の管理が住民の平等利用を確保することができるものであること。
- (2) その事業計画の内容が、図書館の効用を最大限に発揮させるとともに、その管理に係る経費の縮減が図られるものであること。
- (3) その事業計画に沿った管理を安定して行う能力を有するものであること。
- (4) その他教育委員会が必要と認める事項

3 教育委員会は、指定管理者の指定をしたとき若しくはその指定を取り消したとき又は管理の業務の全部若しくは一部の停止を命じたときは、遅滞なくその旨を公告しなければならない。

(事業報告書の作成及び提出)

第 4 条 指定管理者は、毎年度終了後速やかに、次の事項を記載した事業報告書を作成し、教育委員会に提出しなければならない。年度の途中において指定を取り消されたときも、同様とする。

- (1) 図書館の施設等管理業務の実施状況
- (2) 図書館の駐車場の利用状況

- (3) 図書館の駐車場使用料の収入の実績
- (4) 図書館の施設等管理に係る経費の収支状況
- (5) その他教育委員会規則で定める事項  
(入館の制限)

第 5 条 教育委員会は、次の各号のいずれかに該当する者に対しては、入館を拒み、又は退館を命ずることができる。

- (1) 管理上必要な指示又は指導に従わない者
- (2) 管理上支障があると認められる者  
(手数料)

第 6 条 図書館資料の複写の交付を受けようとする者は、その申請の際、複写用紙片面 1 枚につき、次の各号に掲げる区分に応じ、それぞれ当該各号に定める手数料を納付しなければならない。

- (1) モノクロ複写 10 円
- (2) カラー複写 50 円

2 市長が特別の理由があると認めるときは、前項の手数料を減免することができる。

(駐車場使用料)

第 7 条 別表に掲げる駐車場（以下「駐車場」という。）の利用者は、同表の定めるところにより使用料を納付しなければならない。ただし、市長が特別の理由があると認めるときは、これを減免することができる。

2 前項の使用料は、駐車場から出場する際に納付しなければならない。

(駐車場を利用できる自動車及び禁止行為)

第 8 条 駐車場を使用できる自動車は、次の各号のいずれにも該当するものとする。

- (1) 駐車場法（昭和 32 年法律第 106 号）第 2 条第 4 号に規定する自動車で、積載物を含め、長さ 5 メートル、幅 2 メートル以下のものであること。
- (2) 発火、引火若しくは爆発のおそれがある物品又は著しく悪臭を発する物品を積載していないこと。
- (3) 駐車場の設備をき損するおそれがないこと。
- (4) その他駐車場の管理に支障を生じさせないこと。

2 駐車場内においては、次に掲げる行為をしてはならない。

- (1) 駐車場の設備若しくは駐車中の他の自動車を汚損し、き損し、又はそのおそれがある行為をすること。
- (2) 他の自動車の駐車を妨げること。
- (3) 駐車場の管理に支障を及ぼすこと。

(施設の使用)

第9条 地方自治法(昭和22年法律第67号)第238条の4第7項の規定に基づき施設の  
使用の許可を受けた者は、使用料として1平方メートルにつき月額410円を納付しな  
ければならない。

2 前項の使用料は、毎月10日までにその月の分を納付しなければならない。

(原状回復義務)

第10条 指定管理者は、その指定の期間が満了したとき又は指定を取り消され、若しくは  
管理の業務の全部若しくは一部の停止を命ぜられたときは、その管理しなくなった施設  
等を直ちに原状に復さなければならない。

(損害賠償義務)

第11条 使用者が、その責めに帰すべき理由により、図書館の施設、設備又は図書館資料  
を破損し、滅失し、又は汚損したときは、これを原状に復し、又はその損害を賠償しな  
なければならない。

(委任)

第12条 この条例に定めるもののほか必要な事項は、教育委員会が別に定める。

附 則 (平成29年市条例第41号)

この条例は、交付の日から施行する。

別表 (第7条関係)

施設名	単位	使用料
中央図書館駐車場	1台につき	最初の1時間30分まで無料 以後1時間ごとに100円

備考 この表の規定にかかわらず、次の各号のいずれかに該当する自動車を駐車する  
ときは、使用料は無料とする。

- (1) 道路交通法(昭和35年法律第105号)第39条第1項に規定する緊急自動車
- (2) 当該駐車場の付近において、国又は地方公共団体の職員が防疫活動その他の緊急  
を要する公務を行うため使用する自動車
- (3) 前各号のほか、市長が必要と認める自動車

## 岡山市立図書館条例施行規則

(昭和58年4月13日市教育委員会規則第9号)

(趣旨)

第1条 この規則は、岡山市立図書館条例（昭和58年市条例第18号。以下「条例」という。）第12条の規定に基づき、岡山市立図書館（以下「図書館」という。）の運営及び事務処理について必要な事項を定めるものとする。

(職員)

第2条 中央図書館に次の職員を置く。

- (1) 館長
  - (2) 館長補佐
  - (3) 司書
- 2 中央図書館に主査、副主査、主任、主任自動車技師、主任用務技士、自動車技師及び用務技士を置くことができる。
- 3 地区館及び分館に館長、主査、副主査、主任、主任用務技士、司書及びその他の職員を置くことができる。

(職務)

第3条 岡山市立中央図書館の館長（以下「中央図書館長」という。）は、館務を掌理し、所属職員（地区館、分館及び岡山市公園条例（昭和35年市条例第11号）第2条の2に規定する西大寺緑花公園緑の図書室の職員を含む。第2項において同じ。）を指揮監督する。

- 2 館長補佐は、中央図書館長を補佐し、所属職員を指揮監督するとともに、中央図書館長に事故があるときは、その職務を代行する。
- 3 館長補佐は、上司の命を受けて館の事務を処理し、所属職員を指揮監督する。
- 4 主査、副主査及び主任は、上司の命を受けて館の事務のうち特定の事項を処理し、職員を指揮監督する。
- 5 主任自動車技師は、上司の命を受けて自動車運転等の業務に従事するとともに、当該業務について職員を指揮監督する。
- 6 主任用務技士は、上司の命を受けて館の用務に従事するとともに、当該業務について職員を指揮監督する。
- 7 自動車技師は、上司の命を受けて自動車運転等の業務に従事する。
- 8 用務技士は、上司の命を受けて館の用務に従事する。
- 9 司書は、上司の命を受けて専門的事務に従事する。
- 10 その他の職員は、上司の命を受けて館務に従事する。

(事務分掌)

第4条 中央図書館は、次に掲げる事務を所掌する。

- (1) 施設設備の維持管理に関する事。
- (2) 予算の経理に関する事。
- (3) 文書の收受発送及び保存に関する事。
- (4) 調査、統計及び記録に関する事。
- (5) 広報及び宣伝に関する事。
- (6) 地区館、分館、配本所等との事務連絡に関する事。
- (7) 館内奉仕に関する事。
- (8) 館外奉仕に関する事。
- (9) 図書館関係施設及び類縁機関との相互協力に関する事。
- (10) 文化活動に関する事。
- (11) 利用者の秩序維持に関する事。
- (12) 利用の調査及び統計に関する事。
- (13) 資料の収集、整理、保存及び廃棄に関する事。
- (14) 寄贈資料の受入れ及び処理に関する事。
- (15) 資料の製本及び修理に関する事。
- (16) 西大寺緑花公園緑の図書室に関する事。
- (17) その他、地区館分館の所管に属しない事務に関する事。

2 地区館及び分館は、前項第1号から第15号までに掲げる事務を所掌する。

(指定管理者の募集)

第5条 教育委員会は、条例第2条の規定により指定管理者を指定しようとするときは、次に掲げる事項を明示して、指定管理者の指定を受けようとする法人その他の団体を公募するものとする。

- (1) 施設の概要
- (2) 指定期間
- (3) 選定基準
- (4) 施設の管理基準、業務の範囲等指定管理者が行うべき事務の内容
- (5) その他教育委員会が定める事項

(指定管理者の指定の申請)

第6条 条例第3条第1項規定による申請は、指定管理者指定申請書(様式)を教育委員会に提出して行わなければならない。

2 条例第3条第1項に規定するその他規則で定める書類は、次に掲げる書類とする。

- (1) 定款，寄附行為，規則その他これらに準ずる書類
  - (2) 法人その他の団体の経営状況を明らかにする書類
  - (3) 法人にあつては法人登記簿の登記事項証明又は登記簿謄本
  - (4) その他教育委員会が必要と認める書類
- (事業報告書の提出)

第7条 条例第4条第5号に規定するその他規則で定める事項は，次に掲げる事項とする。

- (1) 駐車場使用料金の減免及び還付の状況
  - (2) その他教育委員会が必要と認める事項
- 2 指定管理者は，毎月，次に掲げる事項を記載した報告書を作成し，教育委員会が指定する日までに，教育委員会に提出しなければならない。
- (1) 月間の駐車場利用者数
  - (2) 月間の駐車場使用料の収入，減免及び還付の状況
  - (3) 実施した事業の内容
  - (4) その他教育委員会が必要と認める事項
- (開館時間)

第8条 図書館の開館時間は，次のとおりとする。

岡山市立中央図書館	午前10時から午後6時まで 木曜日は午前11時から午後7時まで
岡山市立幸町図書館	午前10時から午後8時まで 土曜日，日曜日は午前10時から午後6時まで
岡山市立浦安総合公園図書館	午前10時から午後6時まで
岡山市立足守図書館	午前10時から午後6時まで 日曜日は午前10時から午後5時まで
岡山市立伊島図書館	午前10時から午後6時まで
岡山市立建部町図書館	午前10時から午後6時まで
岡山市立御津図書館	午前10時から午後6時まで
岡山市立瀬戸町図書館	午前10時から午後6時まで
岡山市立灘崎図書館	午前9時から午後5時まで

2 中央図書館長が必要と認めるときは，これを変更することができる。

(休館日)

第9条 中央図書館の休館日は，次のとおりとする。

- (1) 月曜日（国民の祝日に関する法律（昭和23年法律第178号）に規定する休日に当たる日を除く。）

- (2) 12月29日から翌年の1月4日まで
- (3) ばく書期（9月及び10月中に10日間）

2 中央図書館以外の図書館の休館日は、次のとおりとする。

(1)

岡山市立幸町図書館	月曜日及び毎月の第2日曜日
岡山市立浦安総合公園図書館	月曜日及び毎月の第2日曜日
岡山市立足守図書館	水曜日
岡山市立伊島図書館	月曜日、水曜日及び毎月の第2日曜日
岡山市立建部町図書館	月曜日及び毎月の第2日曜日
岡山市立御津図書館	月曜日及び毎月の第2日曜日
岡山市立瀬戸町図書館	月曜日及び毎月の第2日曜日
岡山市立灘崎図書館	月曜日及び毎月の第2日曜日

(2) 国民の祝日に関する法律に規定する「国民の祝日」並びにその前日及び翌日が「国民の祝日」である日。ただし、「国民の祝日」が前号に規定する休館日に当たるときは、その翌日

(3) 12月28日から12月31日まで及び1月2日から1月4日まで

(4) ばく書期（9月及び10月中に10日間）

3 中央図書館長が必要と認めたときは、これを変更し、又は臨時休館をすることができる。

(資料の閲覧)

第10条 図書館資料は、図書館内の所定の場所において自由に閲覧することができる。ただし、館長が別に定めるものについては、この限りでない。

(資料の複写)

第11条 図書館資料の複写をしようとする者は、所定の複写申込書を館長に提出しなければならない。

2 図書館資料のうち、次に掲げるものは、複写することができない。

(1) 著作権法（昭和45年法律第48号）に抵触するもの

(2) 技術上複写をすることが困難なもの

(3) 前2号に掲げるもののほか館長が複写をすることを不相当と認めたもの

(資料の館外貸出)

第12条 図書館資料の館外貸出を受けようとする者は、中央図書館長が別に定める手続により、あらかじめ利用者カードの交付を受け、貸出しを受ける際に提示しなければならない。

2 図書館資料の館外貸出を受けることができる者は、市内に居住し、又は通勤し、若しく

は通学する者とする。ただし、中央図書館長が特に必要と認める場合は、この限りでない。

- 3 館外貸出の図書館資料の種類、冊数及び期間は、中央図書館長が別に定める。  
(館外貸出の停止)

第 13 条 中央図書館長は、次の各号のいずれかに該当するものに対し、一定期間資料の館外貸出を停止することができる。ただし、中央図書館長がやむを得ない理由と認めるときは、この限りでない。

- (1) 虚偽の記載によつて利用者カードの交付を受けた者
- (2) 故意により、資料を汚損し、又は紛失した者
- (3) 過失により、資料を汚損し、又は紛失した者で館長の指示する方法により弁償しなかつたもの
- (4) 正当な理由なく、期限内に資料を返却しなかつた者
- (5) その他館長が不相当と認めた者

(駐車場の使用時間及び休日)

第 14 条 条例別表に掲げる駐車場を使用できる時間及び休日は、次のとおりとする。ただし、教育委員会が必要と認めたときは、これを変更することができる。

施設名	使用時間	休日
中央図書館駐車場	午前 8 時 30 分から午後 9 時 30 分まで	12 月 29 日から 1 月 3 日まで

(事務決裁)

第 15 条 事務決裁については、次項に定めるものを除き、岡山市教育委員会事務処理権限規則（平成 23 年市教育委員会規則第 11 号）に定めるところによるほか、岡山市教育委員会事務局事務決裁規程（平成 7 年市教育委員会訓令甲第 1 号。以下「事務決裁規程」という。）の規定を準用する。この場合において「課長」とあるのは「中央図書館長」と、「課長補佐」とあるのは「館長補佐」と読み替えるものとする。

- 2 1 件 10 万円未満の図書館資料の寄附採納に関する事項は、中央図書館長の専決事項とする。
- 3 第 1 項の規定にかかわらず事務決裁規程第 4 条第 1 項に規定する決裁区分が「C」以上の事項の事務の決裁については、生涯学習課長を経由しなければならない。

(事務成績の報告)

第 16 条 中央図書館長は、その月の事務成績を翌月 5 日までに教育委員会に報告しなければならない。



(勤務時間等)

第 17 条 職員の勤務時間及び休憩時間は、別に定める。

2 前項に定めるもののほか、職員の服務に関しては、事務局職員の例による。

(補則)

第 18 条 この規則に定めるもののほか、必要な事項は、教育委員会の承認を得て中央図書館長が定める。

附 則 (平成 29 年市教育委員会規則第 12 号)

この規則は、公布の日から施行する。

(※第 6 条関係の様式は省略)

### 岡山市立視聴覚ライブラリー条例

(昭和 43 年 3 月 25 日 市条例第 18 号)

(趣旨)

第 1 条 この条例は、地方教育行政の組織及び運営に関する法律(昭和 31 年法律第 162 号)第 30 条の規定に基づき、岡山市立視聴覚ライブラリー(以下「視聴覚ライブラリー」という。)の設置に関して、必要な事項を定めるものとする。

(設置)

第 2 条 視聴覚ライブラリーを岡山市北区二日市町 56 番地に設置する。

(視聴覚ライブラリーの目的)

第 3 条 視聴覚ライブラリーは、学校教育及び社会教育の振興に資するため、視聴覚教具、教材を収集整備し、その効果的利用を図ることを目的とする。

(事業)

第 4 条 視聴覚ライブラリーは、前条の目的を達成するため、次の事業を行なう。

- (1) 学校教育、社会教育における視聴覚方法について研究すること。
- (2) 視聴覚教具、教材を充実整備すること。
- (3) 視聴覚教具、教材を提供すること。
- (4) 視聴覚教育に関する講座、講習会を開催すること。
- (5) 視聴覚教具、教材の利用についての出版物を発行すること。
- (6) その他視聴覚教育の振興に資するため、必要な事業を行なうこと。

(使用の許可)

第 5 条 視聴覚ライブラリーの教具、教材を使用しようとするときは、岡山市教育委員会(以下「教育委員会」という。)の許可を受けなければならない。

(対価徴収の禁止)

第 6 条 使用者は、視聴覚教具、教材の使用にあたっては、いかなる対価も徴収してはならない。

(視聴覚教具、教材の弁償)

第 7 条 使用者が、教具、教材をき損し、又は滅失したときは、教育委員会の指示に従ってこれを原形に復し、又はその損害を弁償しなければならない。

(委任)

第 8 条 この条例に定めるもののほか必要な事項は、教育委員会が別に定める。

附 則 (平成 23 年市条例第 43 号)

この条例は、平成 23 年 4 月 1 日から施行する。

### 岡山市立視聴覚ライブラリー条例施行規則

(昭和 43 年 5 月 16 日 市教育委員会規則第 3 号)

(趣旨)

第 1 条 この規則は、岡山市立視聴覚ライブラリー条例 (昭和 43 年市条例第 18 号。以下「条例」という。) 第 8 条の規定に基づき、条例の施行について、必要な事項を定めるものとする。

(職員)

第 2 条 岡山市立視聴覚ライブラリー (以下「視聴覚ライブラリー」という。) に館長を置く。

2 視聴覚ライブラリーに館長補佐、主査、副主査、主任、主事その他の職員を置くことができる。

(職務)

第 3 条 館長は、館務を掌理し、所属職員を指揮監督する。

2 館長補佐は、館長を補佐し、所属職員を指揮監督するとともに、館長に事故があるときは、その職務を代行する。

3 主査、副主査及び主任は、上司の命を受けて館の事務のうち特定の事項を処理し、所属職員を指揮監督する。

4 主事その他の職員は、上司の命を受けて館務に従事する。

(事務)

第 4 条 視聴覚ライブラリーにおける事務の内容は、次のとおりとする。

(1) 視聴覚ライブラリー事業の企画及び執行に関すること。

- (2) 利用者に対する指導及び助言に関すること。
- (3) 施設設備の維持管理に関すること。
- (4) 予算の経理に関すること。
- (5) 文書の收受発送及び保存に関すること。
- (6) 調査, 統計, 記録に関すること。
- (7) 広報, 宣伝に関すること。
- (8) 他の教育機関等との連絡及び協力に関すること。
- (9) その他視聴覚ライブラリーの事務に関すること。

(開館時間)

第 5 条 視聴覚ライブラリーの開館時間は、午前 10 時から午後 6 時までとする。ただし、木曜日については、午前 11 時から午後 7 時までとする。

2 館長が必要と認めるときは、これを変更することができる。

(休館日)

第 6 条 視聴覚ライブラリーの休館日は、次のとおりとする。

- (1) 月曜日及び毎月の第 2 日曜日
- (2) 国民の祝日に関する法律（昭和 23 年法律第 178 号）に規定する「国民の祝日」並びにその前日及び翌日が「国民の祝日」である日。ただし、「国民の祝日」が前号に規定する休館日に当たるときは、その翌日
- (3) 年末年始（12 月 28 日から 12 月 31 日まで及び 1 月 2 日から 1 月 4 日まで）
- (4) 館内整理等のため、館長が必要と認めるとき。

2 館長が必要と認めるときは、前項の規定する休館日であっても、開館することができる。

(使用許可の範囲)

第 7 条 視聴覚ライブラリーの教具、教材は次の各号の一に該当するものが、教育上の目的で使用する場合に限り、これを許可する。

- (1) 岡山市立学校園
- (2) 社会教育関係団体
- (3) その他館長が適当と認めるもの。

(使用の許可)

第 8 条 条例第 5 条の規定により視聴覚ライブラリーの教具、教材の使用許可を受けようとする者は、視聴覚教具教材使用許可申請書（様式第 1 号）を岡山市教育委員会（以下「教育委員会」という。）へ提出しなければならない。

2 教育委員会は、前項の使用許可をしたときは、視聴覚教具教材使用許可書（様式第 2 号）により申請者に通知するものとする。

(事務決裁)

第 9 条 岡山市立視聴覚ライブラリーの事務決裁については、次項に定めるものを除き、岡山市教育委員会事務処理権限規則（平成 23 年市教育委員会規則第 11 号）に定めるところによるほか、岡山市教育委員会事務局事務決裁規程（平成 7 年市教育委員会訓令甲第 1 号）の規定を準用する。この場合において、「課長」とあるのは「館長」と読み替えるものとする。

2 教具教材の使用の許可及びその取消しについては、館長の専決事項とする。

3 第 1 項の規定にかかわらず、岡山市教育委員会事務局事務決裁規程第 4 条第 1 項に規定する決裁区分が「C」以上の事項の事務の決裁については、生涯学習課長を経由しなければならない。

(勤務時間等)

第 10 条 職員の勤務時間及び休憩時間は、別に定める。

2 前項に定めるもののほか、職員の服務に関しては、事務局職員の例による。

(報告)

第 11 条 館長は、その月の教具、教材の使用状況について翌月 5 日までに教育委員会に報告しなければならない。

(委任)

第 12 条 この規則に定めるもののほか必要な事項は、教育委員会の承認を得て館長が定める。

附 則（平成 23 年市教育委員会規則第 14 号）

この規則は、平成 23 年 6 月 1 日から施行する。

(※第 8 条関係の様式 1 号、様式 2 号は省略)

## 岡山市公園条例

(平成 35 年 4 月 1 日市条例第 11 号)

(抜粋)

(西大寺緑花公園緑の図書室)

第 2 条の 6 西大寺緑花公園に体験学習を促進するため、緑の図書室を設置する。

2 この条例に定めのあるもののほか、緑の図書室の管理に関し必要な事項については、規則で定める。

附 則（平成 27 年市条例第 82 号）

この条例は、公布の日から施行する。

### 岡山市公園条例施行規則

（昭和 36 年 1 月 30 日市規則第 2 号）

（抜粋）

（西大寺緑花公園緑の図書室の管理）

第 28 条 西大寺緑花公園緑の図書室の管理に関し必要な事項については、西大寺緑花公園緑の図書室管理規則（平成 22 年市規則第 19 号）に定める。

附 則（平成 28 年市規則第 89 号）

この規則は、公布の日から施行する。

### 西大寺緑花公園緑の図書室管理規則

（平成 22 年 2 月 25 日市規則第 19 号）

（趣旨）

第 1 条 この規則は、岡山市公園条例（昭和 35 年市条例第 11 号）第 2 条の 6 の規定に基づき、西大寺緑花公園緑の図書室（以下「図書室」という。）の管理に関し必要な事項を定めるものとする。

（運営時間）

第 2 条 図書室の運営時間は、午前 10 時から午後 6 時までとする。ただし、市長が必要と認めるときは、変更することができる。

（休止日）

第 3 条 図書室の運営休止日は、次のとおりとする。ただし、市長が必要と認めるときは、変更し、又は臨時に休止することができる。

- （1） 毎週月曜日及び毎月第 2 日曜日
- （2） 国民の祝日に関する法律（昭和 23 年法律第 178 号）に規定する国民の祝日並びにその前日及び翌日が国民の祝日である日。ただし、国民の祝日が前号に規定する運営休止日に当たるときは、その翌日
- （3） 12 月 28 日から 12 月 31 日まで及び翌年 1 月 2 日から 1 月 4 日まで
- （4） ばく書期間（9 月及び 10 月中に 10 日間の範囲内において別に市長が定める日）

（資料の閲覧）

第 4 条 図書室の資料は、所定の場所において自由に閲覧することができる。ただし、市長

が別に定めるものについては、この限りでない。

(資料の複写)

第5条 市長は、図書室の資料の複写をしようとする者に対して、次に掲げるものを除き、これを許可するものとする。

- (1) 著作権法(昭和45年法律第48号)に抵触するもの
- (2) 技術上複写をすることが困難なもの
- (3) 前2号に掲げるもののほか市長が複写をすることを不相当と認めたもの

2 市長は、図書室の資料の複写をしようとする者から、複写に係る経費として片面1枚につき10円を徴収するものとする。

(資料の室外貸出)

第6条 市長は、図書室の資料の室外貸出を受けようとする者に対して、別に定める手続により、あらかじめ利用者カードを交付し、貸出しを受ける際に提示させるものとする。

2 図書室の資料の室外貸出を受けようとする者は、市内に居住し、又は通勤し、若しくは通学する者とする。ただし、市長が特に必要と認める場合は、この限りでない。

(室外貸出の停止)

第7条 市長は、次の各号のいずれかに該当する者に対し、一定期間資料の室外貸出を停止するものとする。ただし、市長がやむを得ない理由があると認める場合は、この限りでない。

- (1) 室外貸出の手続で虚偽の行為を行った者
- (2) 故意により、資料を汚損し、又は紛失した者
- (3) 過失により、資料を汚損し、又は紛失した者で指示する方法により弁償しなかったもの
- (4) 正当な理由なく、期限内に資料を返却しなかった者
- (5) その他市長が不相当と認めた者

附 則(平成27年市規則第170号)

この規則は、公布の日から施行する。

### 西大寺緑花公園緑の図書室処務規則

(平成22年3月23日市教育委員会規則第8号)

(趣旨)

第1条 この規則は、岡山市公園条例(昭和35年市条例第11号)第2条の6の規定により設置された西大寺緑花公園緑の図書室(以下「緑の図書室」という。)の事務を処理するため、

必要な事項を定めるものとする。

(職員)

第2条 緑の図書室に室長，主査，主任，司書その他の職員を置くことができる。

(職務)

第3条 室長は，緑の図書室の事務を掌理し，所属職員を指揮監督する。

2 主査及び主任は，上司の命を受けて緑の図書室の事務のうち特定の事項を処理し，職員を指揮監督する。

3 司書は，上司の命を受けて専門的事務に従事する。

4 その他の職員は，上司の命を受けて緑の図書室の事務に従事する。

(所掌事務)

第4条 緑の図書室は，次の事務を所掌する。

(1) 文書の收受発送及び保存に関すること。

(2) 調査，統計及び記録に関すること。

(3) 広報及び宣伝に関すること。

(4) 館内奉仕に関すること。

(5) 館外奉仕に関すること。

(6) 図書館関係施設及び類縁機関との相互協力に関すること。

(7) 文化活動に関すること。

(8) 利用者の秩序維持に関すること。

(9) 利用の調査及び統計に関すること。

(10) 資料の収集，整理，保存及び廃棄に関すること。

(11) 寄贈資料の受入れ及び処理に関すること。

(12) 資料の製本及び修理に関すること。

(事務決裁)

第5条 事務決裁については，岡山市立図書館条例施行規則(昭和58年市教育委員会規則第9号)第12条の規定を準用する。

(勤務時間等)

第6条 職員の勤務時間及び休憩時間は，別に定める。

2 前項に定めるもののほか，職員の服務に関しては，事務局職員の例による。

(委任)

第7条 この規則に定めるもののほか，必要な事項は，教育委員会が別に定める。

附 則(平成27年市教育委員会規則第23号)

この規則は、公布の日から施行する。

### 岡山市立図書館基金条例

(平成 15 年 12 月 25 日市条例第 51 号)

(設置の目的)

第 1 条 図書館資料の充実に要する費用の財源を確保するため、岡山市立図書館基金(以下「基金」という。)を設置する。

(積立て)

第 2 条 基金として積み立てる額は、次に掲げる額の合計額とする。

- (1) 寄附金その他の収入金
- (2) 基金の運用から生ずる収益金

(管理)

第 3 条 基金に属する現金は、金融機関への預金その他最も確実かつ有利な方法により保管しなければならない。

(運用基金の処理)

第 4 条 基金の運用から生ずる収益は、毎会計年度の当該会計予算に計上して、この基金に編入するものとする。

(処分)

第 5 条 基金は、図書館資料の整備に要する費用に充てるときに限り、処分することができる。

(委任)

第 6 条 この条例に定めるもののほか、基金の管理及び処分に関し必要な事項は、市長が別に定める。

附 則

この条例は、公布の日から施行する。

### 岡山市立図書館福武基金条例

(昭和 51 年 3 月 23 日市条例第 32 号)

(設置の目的)

第 1 条 図書館資料の充実に要する費用の財源を確保するため、岡山市立図書館福武基金



(以下「基金」という。)を設置する。

(積立て)

第2条 基金として積立てる額は、次に掲げる額の合計額とする。

- (1) 株式会社福武書店の寄附金
  - (2) 基金の運用により生ずる収益
- (管理)

第3条 基金に属する現金は、金融機関への預金その他もつとも確実かつ有利な方法により保管しなければならない。

(運用益金の処理)

第4条 基金の運用から生じる収益は、毎会計年度の当該会計予算に計上して、この基金に編入するものとする。

(処分)

第5条 基金は、図書館資料の整備に要する費用にあてるときに限り、その全部又は一部を処分することができる。

(委任)

第6条 この条例の施行について必要な事項は、市長が別に定める。

附 則

この条例は、公布の日から施行する。

### 岡山市子ども読書活動推進委員会設置規程

(平成18年12月26日市教育委員会訓令甲第12号)

(設置)

第1条 岡山市子ども読書活動推進計画(以下「推進計画」という。)に基づき、子どもの読書活動を効果的に推進するため、岡山市子ども読書活動推進委員会(以下「委員会」という。)を設置する。

(所掌事務)

第2条 委員会は、次の各号に掲げる事務を所掌する。

- (1) 推進計画の推進に関すること。
- (2) 推進計画の見直しに関すること。

(組織)

第3条 委員会は、委員長、副委員長及び委員をもって組織する。

2 委員長は、教育次長をもって充てる。

3 副委員長は、教育次長(前項の教育次長を除く。)をもって充てるほか、岡山っ子育成局長に委嘱する。

4 委員は、別表1に掲げる者をもって充てるほか、別表2に掲げる者に委嘱する。

(委員長及び副委員長の職務)

第4条 委員長は、会務を総理する。

2 副委員長は、委員長を補佐し、委員長に事故があるときは、その職務を代理する。

3 委員長は、必要があると認めるときは、会議に委員以外の者の出席を求め、意見を聴くことができる。

(推進班)

第5条 委員会に、第2条に規定する所掌事務に関する具体的事項について調査研究を行うため推進班を置く。

2 推進班は、班長、副班長及び班員をもって組織する。

3 班長は、中央図書館長が指名する者、副班長は指導課長が指名する者をもって充てる。

4 班員は、別表3に掲げる課(館)に所属する課(館)員の中から、当該課(館)の長が指名する。

5 前項に定めるほか、委員長は、必要があると認めるときは、班員を別に指名することができる。

6 推進班の会議は、必要に応じて班長が招集し、これを主宰する。

(庶務)

第6条 委員会の庶務は、中央図書館において行う。

(委任)

第7条 この規程に定めるもののほか、委員会の運営に必要な事項は、委員長が別に定める。

附 則(平成29年市教育委員会訓令甲第12号)

この訓令は、公布の日から施行する。

別表1(第3条関係)

教育委員会	審議監(学校教育担当)
-------	-------------

教育委員会	審議監（社会教育担当）
教育委員会	教育企画総務課長
教育委員会	指導課長
教育委員会	生涯学習課長
教育委員会	中央公民館長
教育委員会	中央図書館長

別表2(第3条関係)

岡山っ子育成局	審議監
保健福祉局	障害福祉課長
保健福祉局	保健所健康づくり課長
岡山っ子育成局	こども企画総務課長
岡山っ子育成局	こども福祉課長
岡山っ子育成局	保育園・幼稚園課長

別表3(第5条関係)

保健福祉局	障害福祉課
保健福祉局	保健所健康づくり課
岡山っ子育成局	こども企画総務課
岡山っ子育成局	こども福祉課
岡山っ子育成局	保育園・幼稚園課
教育委員会	教育企画総務課
教育委員会	指導課
教育委員会	生涯学習課
教育委員会	中央公民館
教育委員会	中央図書館

### インターネット端末を利用される方へ（インターネット端末利用規約）

（平成 27 年 7 月 1 日 岡山市立図書館）

館内でのインターネット端末の利用について、下記の規約に同意の上でご利用下さい。

#### 1. 利用の範囲

- (1) 岡山市立図書館ホームページ及び岡山市ホームページの閲覧
- (2) 図書館が選定した情報サイト、データベースサイトの閲覧
- (3) その他、調査研究のために必要なサイトの閲覧

## 2. 利用方法

- (1) カウンターにある申込書に必要事項を記入の上、ご利用下さい。
- (2) 利用に当たっては職員の指示に従ってください。

## 3. 利用時間

- (1) 利用可能な時間は図書館の開館時間です。
- (2) 利用時間は1回30分単位です。

※ただし、30分経過後も次に利用の申し込みがない場合には連続2時間まで継続することができます。継続中に別の利用の申し込みがあった場合は、その時点で終了していただきます。

- (3) すでに利用者がある場合は利用可能な時間をお伝えします。
- (4) 使用料は無料です。

## 4. 利用制限

下記の行為はご遠慮下さい。

- (1) E-MAILの送受信、掲示板等への書き込み、ゲームなど、閲覧以外の行為
- (2) 調査研究以外の目的での利用
- (3) 著作権法に抵触する画面のプリントアウト（御津図書館・瀬戸町図書館にはプリンターがありません。）
- (4) 画像やソフトウェア等のダウンロード

## 5. 利用上の注意

- (1) インターネットを通じての非合法な行為、他人への嫌がらせ行為などは禁止します。
- (2) 公序良俗に反すると図書館が判断したホームページへの接続はできません。
- (3) 利用される方の不正操作などによって、接続先を含む機器やデータなどに損害を与えた場合は、その方に弁償等、法的責任が発生することがあります。
- (4) インターネット利用に伴うトラブルについては、図書館は責任を負いません。
- (5) コンピュータへのデータ保存、設定の変更等の行為は禁止します。
- (6) ウィルス感染を防ぐため、外部からの持ち込み媒体（USBメモリ、FD、CD-R等）の使用は禁止します。

- (7) 規約に反したと図書館が判断した場合は、利用をお断りする場合があります。
- (8) 国立国会図書館の図書館向けデジタル資料の閲覧および複写サービスは、中央図書館でご利用になれます。その際は、岡山市立図書館の利用者カードが必要です。
- (9) 国立国会図書館の図書館向けデジタル資料の複写は、図書館職員がいたします。
- (10) 利用終了時は、速やかに職員にお伝えください。

## 岡山市立図書館ソーシャルメディア運用ポリシー及び利用規約

### ◎岡山市立中央図書館ツイッター運用ポリシー

岡山市ソーシャルメディア運用ガイドラインに基づき、岡山市立中央図書館が運用するソーシャルメディアの運用ポリシー（以下「運用ポリシー」という。）を次のとおり定めます。

#### 1 運用するソーシャルメディアの種類

ツイッター

#### 2 ユーザー名、名前、URL、アカウント運用者名

- (1) ユーザー名                oka\_central\_lib
- (2) 名前                        岡山市立中央図書館
- (3) URL                         [https://twitter.com/oka\\_central\\_lib](https://twitter.com/oka_central_lib)
- (4) アカウント運用者名    岡山市立中央図書館

#### 3 情報発信の目的

岡山市立中央図書館のさまざまな活動や魅力等を情報発信し、図書館の利用促進を図るため、試行的に運用するものです。

#### 4 掲載内容

- (1) 岡山市立中央図書館の施設、各種事業、イベント、展示等の情報
- (2) 岡山市立中央図書館の所蔵資料に関する情報
- (3) その他、岡山市立中央図書館に関する情報等

#### 5 運用時間等

4に掲げる内容を、不定期に掲載することとし、掲載は、原則として開館時間帯内に行います。

#### 6 運用ルール等

利用者からのコメント、フォロー等に対しては、原則として対応しません。岡山市立中央図書館にご質問等がある場合は、岡山市立中央図書館（Tel: 086-223-3373）まで直接お問い合わせください。

#### 7 運用ポリシーの変更

- (1) 岡山市立中央図書館は、運用ポリシーを予告なく変更する場合があります。

(2) 変更後の運用ポリシーは、岡山市立中央図書館が別途定める場合を除き、本ページ上に掲載した時点から、効力を生じるものとします。

#### 8 個人情報に関する取り扱い

サービスを通じて岡山市が提供を受けた個人情報については、「岡山市個人情報保護条例」(平成12年岡山市条例第34号)に基づき、適切に取り扱います。

### ◎岡山市立中央図書館フェイスブック運用ポリシー

岡山市ソーシャルメディア運用ガイドラインに基づき、岡山市立中央図書館が運用するソーシャルメディアの運用ポリシー(以下「運用ポリシー」という。)を次のとおり定めま

#### 1 運用するソーシャルメディアの種類

フェイスブック

#### 2 アカウント名、名前、URL、アカウント運用者名

(1) アカウント名 岡山市立中央図書館

(2) URL <https://www.facebook.com/okayama.city.central.library>

(3) アカウント運用者名 岡山市立中央図書館

#### 3 情報発信の目的

岡山市立中央図書館のさまざまな活動や魅力等を情報発信し、図書館の利用促進を図るため、試行的に運用するものです。

#### 4 掲載内容

(1) 岡山市立中央図書館の施設、各種事業、イベント、展示等の情報

(2) 岡山市立中央図書館の所蔵資料に関する情報

(3) その他、岡山市立中央図書館に関する情報等

#### 5 運用時間等

4に掲げる内容を、不定期に掲載することとし、掲載は、原則として開館時間帯内に行います。

#### 6 運用ルール等

利用者からのコメント等に対しては、原則として対応しません。岡山市立中央図書館にご質問等がある場合は、岡山市立中央図書館(Tel: 086-223-3373)まで直接お問い合わせください。

#### 7 運用ポリシーの変更

(1) 岡山市立中央図書館は、運用ポリシーを予告なく変更する場合があります。

(2) 変更後の運用ポリシーは、岡山市立中央図書館が別途定める場合を除き、本ページ上に掲載した時点から、効力を生じるものとします。

#### 8 個人情報に関する取り扱い

サービスを通じて岡山市が提供を受けた個人情報については、「岡山市個人情報保護条

例」(平成12年岡山市条例第34号)に基づき、適切に取り扱います。

### ◎岡山市立中央図書館ソーシャルメディア利用規約

岡山市ソーシャルメディアの運用に関するガイドラインに基づき、岡山市立中央図書館が運用するソーシャルメディアの利用規約(以下「利用規約」という。)を次のとおり定めます。

この利用規約は、岡山市立中央図書館が運用するソーシャルメディアサービスを利用する全ての方(以下、「利用者」という。)に適用されます。内容を確認し、同意いただいた上でご利用ください。

#### 1 遵守事項

利用者は、次に掲げる行為をしてはならないものとします。利用者による投稿内容について、岡山市立中央図書館が、禁止事項に該当すると判断した場合は、利用者に事前に何ら通知することなく、投稿の削除その他の必要な措置をとることができるものとします。

- (1) 岡山市立中央図書館、他の利用者又は第三者を誹謗中傷する行為
- (2) 公序良俗、法律、法令等に違反し、又は違反するおそれのある行為
- (3) 他者に成りすますなど虚偽や事実と異なる情報及び正否の確認できない噂等を掲載する行為
- (4) 広告、宣伝、勧誘、営業活動その他営利を目的とした行為(ウェブサイトの紹介などを含む。)
- (5) 著作権、商標権、肖像権等の知的財産権を侵害するおそれのある行為
- (6) 他の利用者又は第三者に関して、住所・電話番号、メールアドレス等の個人情報を特定・開示・漏えいする等の個人のプライバシーを侵害する行為
- (7) 有害なプログラム等を送信することにより通信機器の機能を妨害し、情報を引き出し、又は他者のアクセスを妨害する行為
- (8) 岡山市、他の利用者又は第三者に不利益を与える行為
- (9) その他岡山市立中央図書館が不相当と判断した行為

#### 2 知的財産権の帰属

掲載している個々の情報(文章、写真、イラストなど)に関する著作権、商標権等の知的財産権は、岡山市又は岡山市以外の原権利者に帰属します。

#### 3 免責事項

- (1) 岡山市立中央図書館は、掲載情報の正確性、完全性、有用性等を完全に保証するものではありません。
- (2) 岡山市立中央図書館は、利用者が掲載情報を利用または信用したことにより、利用者又は第三者が被った損害について、一切の責任を負いません。
- (3) 岡山市立中央図書館は、利用者が投稿した内容について一切の責任を負いません。

- (4) 岡山市立中央図書館は、利用者間、又は利用者と第三者間のトラブルによって、利用者若しくは第三者に生じたいかなる損害についても、一切の責任を負いません。
- (5) 岡山市立中央図書館は、予告なしに掲載した情報を変更又は削除し、サービスの運用を中断し、又は中止することがあります。

#### 4 利用規約の変更

- (1) 岡山市立中央図書館は、利用規約を予告なく変更する場合があります。
- (2) 変更後の利用規約は、岡山市立中央図書館が別途定める場合を除き、本ページ上に掲載した時点から、効力を生じるものとします。

### ◎岡山市立幸町図書館ツイッター運用ポリシー

岡山市ソーシャルメディア運用ガイドラインに基づき、岡山市立幸町図書館が運用するソーシャルメディアの運用ポリシー（以下「運用ポリシー」という。）を次のとおり定めます。

#### 1 運用するソーシャルメディアの種類

ツイッター

#### 2 ユーザー名、名前、URL、アカウント運用者名

- (1) ユーザー名                   oka\_saiwai\_lib
- (2) 名前                           岡山市立幸町図書館
- (3) URL                           [https://twitter.com/oka\\_saiwai\\_lib](https://twitter.com/oka_saiwai_lib)
- (4) アカウント運用者名 岡山市立幸町図書館

#### 3 情報発信の目的

岡山市立幸町図書館のさまざまな活動や魅力等を情報発信し、図書館の利用促進を図るため、試行的に運用するものです。

#### 4 掲載内容

- (1) 岡山市立幸町図書館の施設、各種事業、イベント、展示等の情報
- (2) 岡山市立幸町図書館の所蔵資料に関する情報
- (3) その他、岡山市立幸町図書館に関する情報等

#### 5 運用時間等

4に掲げる内容を、不定期に掲載することとし、掲載は、原則として開館時間帯内に行います。

#### 6 運用ルール等



利用者からのコメント、フォロー等に対しては、原則として対応しません。岡山市立幸町図書館にご質問等がある場合は、岡山市立幸町図書館（Tel: 086-234-5188）まで直接お問い合わせください。

## 7 運用ポリシーの変更

- (1) 岡山市立幸町図書館は、運用ポリシーを予告なく変更する場合があります。
- (2) 変更後の運用ポリシーは、岡山市立幸町図書館が別途定める場合を除き、本ページ上に掲載した時点から、効力を生じるものとします。

## 8 個人情報に関する取り扱い

サービスを通じて岡山市が提供を受けた個人情報については、「岡山市個人情報保護条例」（平成12年岡山市条例第34号）に基づき、適切に取り扱います。

### ◎岡山市立幸町図書館ソーシャルメディア利用規約

岡山市ソーシャルメディアの運用に関するガイドラインに基づき、岡山市立幸町図書館が運用するソーシャルメディアの利用規約（以下「利用規約」という。）を次のとおり定めます。

この利用規約は、岡山市立幸町図書館が運用するソーシャルメディアサービスを利用する全ての方（以下、「利用者」という。）に適用されます。内容を確認し、同意いただいた上でご利用ください。

#### 1 遵守事項

利用者は、次に掲げる行為をしてはならないものとします。利用者による投稿内容について、岡山市立幸町図書館が、禁止事項に該当すると判断した場合は、利用者に事前に何ら通知することなく、投稿の削除その他の必要な措置をとることができるものとします。

- (1) 岡山市立幸町図書館、他の利用者又は第三者を誹謗中傷する行為
- (2) 公序良俗、法律、法令等に違反し、又は違反するおそれのある行為
- (3) 他者に成りすますなど虚偽や事実と異なる情報及び正否の確認できない噂等を掲載する行為
- (4) 広告、宣伝、勧誘、営業活動その他営利を目的とした行為（ウェブサイトの紹介などを含む。）

- (5) 著作権、商標権、肖像権等の知的財産権を侵害するおそれのある行為
- (6) 他の利用者又は第三者に関して、住所・電話番号、メールアドレス等の個人情報を特定・開示・漏えいする等の個人のプライバシーを侵害する行為
- (7) 有害なプログラム等を送信することにより通信機器の機能を妨害し、情報を引き出し、又は他者のアクセスを妨害する行為
- (8) 岡山市、他の利用者又は第三者に不利益を与える行為
- (9) その他岡山市立幸町図書館が不相当と判断した行為

## 2 知的財産権の帰属

掲載している個々の情報（文章、写真、イラストなど）に関する著作権、商標権等の知的財産権は、岡山市又は岡山市以外の原権利者に帰属します。

## 3 免責事項

- (1) 岡山市立幸町図書館は、掲載情報の正確性、完全性、有用性等を完全に保証するものではありません。
- (2) 岡山市立幸町図書館は、利用者が掲載情報を利用または信用したことにより、利用者又は第三者が被った損害について、一切の責任を負いません。
- (3) 岡山市立幸町図書館は、利用者が投稿した内容について一切の責任を負いません。
- (4) 岡山市立幸町図書館は、利用者間、又は利用者と第三者間のトラブルによって、利用者若しくは第三者に生じたいかなる損害についても、一切の責任を負いません。
- (5) 岡山市立幸町図書館は、予告なしに掲載した情報を変更又は削除し、サービスの運用を中断し、又は中止することがあります。

## 4 利用規約の変更

- (1) 岡山市立幸町図書館は、利用規約を予告なく変更する場合があります。
- (2) 変更後の利用規約は、岡山市立幸町図書館が別途定める場合を除き、本ページ上に掲載した時点から、効力を生じるものとします。

### ◎西大寺緑花公園緑の図書室ツイッター運用ポリシー

岡山市ソーシャルメディア運用ガイドラインに基づき、西大寺緑花公園緑の図書室が運用するソーシャルメディアの運用ポリシー（以下「運用ポリシー」という。）を次のとおり定めます。

## 1 運用するソーシャルメディアの種類

ツイッター

## 2 ユーザー名, 名前, URL, アカウント運用者名

- (1) ユーザー名                   sai\_midori\_lib
- (2) 名前                         西大寺緑花公園緑の図書室
- (3) URL                         [https://twitter.com/sai\\_midori\\_lib](https://twitter.com/sai_midori_lib)
- (4) アカウント運用者名   西大寺緑花公園緑の図書室

## 3 情報発信の目的

西大寺緑花公園緑の図書室のさまざまな活動や魅力等を情報発信し、図書館の利用促進を図るため、試行的に運用するものです。

## 4 掲載内容

- (1) 西大寺緑花公園緑の図書室の施設, 各種事業, イベント, 展示等の情報
- (2) 西大寺緑花公園緑の図書室の所蔵資料に関する情報
- (3) その他, 西大寺緑花公園緑の図書室に関する情報等

## 5 運用時間等

4に掲げる内容を, 不定期に掲載することとし, 掲載は, 原則として開館時間帯内に行います。

## 6 運用ルール等

利用者からのコメント, フォロー等に対しては, 原則として対応しません。西大寺緑花公園緑の図書室にご質問等がある場合は, 西大寺緑花公園緑の図書室 (Tel: 086-943-2298) まで直接お問い合わせください。

## 7 運用ポリシーの変更

- (1) 西大寺緑花公園緑の図書室は, 運用ポリシーを予告なく変更する場合があります。
- (2) 変更後の運用ポリシーは, 西大寺緑花公園緑の図書室が別途定める場合を除き, 本ページ上に掲載した時点から, 効力を生じるものとします。

## 8 個人情報に関する取り扱い

サービスを通じて岡山市が提供を受けた個人情報については, 「岡山市個人情報保護条例」(平成12年岡山市条例第34号) に基づき, 適切に取り扱います。

## ◎西大寺緑花公園緑の図書室フェイスブック運用ポリシー

岡山市ソーシャルメディア運用ガイドラインに基づき、西大寺緑花公園緑の図書室が運用するソーシャルメディアの運用ポリシー（以下「運用ポリシー」という。）を次のとおり定めます。

### 1 運用するソーシャルメディアの種類

フェイスブック

### 2 アカウント名、名前、URL、アカウント運用者名

- (1) アカウント名 西大寺緑花公園緑の図書室
- (2) URL <https://www.facebook.com/saidaiji.lib>
- (3) アカウント運用者名 西大寺緑花公園緑の図書室

### 3 情報発信の目的

西大寺緑花公園緑の図書室のさまざまな活動や魅力等を情報発信し、図書館の利用促進を図るため、試行的に運用するものです。

### 4 掲載内容

- (1) 西大寺緑花公園緑の図書室の施設、各種事業、イベント、展示等の情報
- (2) 西大寺緑花公園緑の図書室の所蔵資料に関する情報
- (3) その他、西大寺緑花公園緑の図書室に関する情報等

### 5 運用時間等

4に掲げる内容を、不定期に掲載することとし、掲載は、原則として開館時間帯内に行います。

### 6 運用ルール等

利用者からのコメント等に対しては、原則として対応しません。西大寺緑花公園緑の図書室にご質問等がある場合は、西大寺緑花公園緑の図書室（Tel:086-943-2298）まで直接お問い合わせください。

### 7 運用ポリシーの変更

- (1) 西大寺緑花公園緑の図書室は、運用ポリシーを予告なく変更する場合があります。
- (2) 変更後の運用ポリシーは、西大寺緑花公園緑の図書室が別途定める場合を除き、本ページ上に掲載した時点から、効力を生じるものとします。

### 8 個人情報に関する取り扱い

サービスを通じて岡山市が提供を受けた個人情報については、「岡山市個人情報保護条例」(平成12年岡山市条例第34号)に基づき、適切に取り扱います。

### ◎西大寺緑花公園緑の図書室ソーシャルメディア利用規約

岡山市ソーシャルメディアの運用に関するガイドラインに基づき、西大寺緑花公園緑の図書室が運用するソーシャルメディアの利用規約(以下「利用規約」という。)を次のとおり定めます。

この利用規約は、西大寺緑花公園緑の図書室が運用するソーシャルメディアサービスを利用する全ての方(以下、「利用者」という。)に適用されます。内容を確認し、同意いただいた上でご利用ください。

#### 1 遵守事項

利用者は、次に掲げる行為をしてはならないものとします。利用者による投稿内容について、西大寺緑花公園緑の図書室が、禁止事項に該当すると判断した場合は、利用者に事前に何ら通知することなく、投稿の削除その他の必要な措置をとることができるものとします。

- (1) 西大寺緑花公園緑の図書室、他の利用者又は第三者を誹謗中傷する行為
- (2) 公序良俗、法律、法令等に違反し、又は違反するおそれのある行為
- (3) 他者に成りすますなど虚偽や事実と異なる情報及び正否の確認できない噂等を掲載する行為
- (4) 広告、宣伝、勧誘、営業活動その他営利を目的とした行為(ウェブサイトの紹介などを含む。)
- (5) 著作権、商標権、肖像権等の知的財産権を侵害するおそれのある行為
- (6) 他の利用者又は第三者に関して、住所・電話番号・メールアドレス等の個人情報を特定・開示・漏えいする等の個人のプライバシーを侵害する行為
- (7) 有害なプログラム等を送信することにより通信機器の機能を妨害し、情報を引き出し、又は他者のアクセスを妨害する行為
- (8) 岡山市、他の利用者又は第三者に不利益を与える行為
- (9) その他西大寺緑花公園緑の図書室が不相当と判断した行為

#### 2 知的財産権の帰属

掲載している個々の情報（文章、写真、イラストなど）に関する著作権、商標権等の知的財産権は、岡山市又は岡山市以外の原権利者に帰属します。

### 3 免責事項

- (1) 西大寺緑花公園緑の図書室は、掲載情報の正確性、完全性、有用性等を完全に保証するものではありません。
- (2) 西大寺緑花公園緑の図書室は、利用者が掲載情報を利用または信用したことにより、利用者又は第三者が被った損害について、一切の責任を負いません。
- (3) 西大寺緑花公園緑の図書室は、利用者が投稿した内容について一切の責任を負いません。
- (4) 西大寺緑花公園緑の図書室は、利用者間、又は利用者と第三者間のトラブルによって、利用者若しくは第三者に生じたいかなる損害についても、一切の責任を負いません。
- (5) 西大寺緑花公園緑の図書室は、予告なしに掲載した情報を変更又は削除し、サービスの運用を中断し、又は中止することがあります。

### 4 利用規約の変更

- (1) 西大寺緑花公園緑の図書室は、利用規約を予告なく変更する場合があります。
- (2) 変更後の利用規約は、西大寺緑花公園緑の図書室が別途定める場合を除き、本ページ上に掲載した時点から、効力を生じるものとします。

## 団体貸出のご案内

(平成27年6月1日 岡山市立図書館)

岡山市立図書館では、図書館の本をできるだけ多くの市民の皆様にご利用いただくため、団体貸出を行っております。

#### 1. 対象団体

岡山市内の下記の団体または施設で、20人以上の利用者のあることを原則とする。  
(地域文庫、家庭文庫、町内会、婦人会、子ども会、学校、幼稚園、保育園、各PTA、児童館など)

#### 2. 貸出冊数と期間

- ・冊数：500冊まで

・期間：1ヶ月（貸出期間の延長はできません。）

### 3. 申込み方法

別紙申込書に所定事項を記入のうえ、申込んでください。

団体責任者の承認を得て、世話人を決めてください。

学校の場合は特に不都合がない限り、学校司書を世話人にしてください。

（なお、申込後、記載事項に変更のあった場合は、すみやかに図書館に届け出てください）

団体貸出は、中央図書館、幸町図書館、浦安総合公園図書館、伊島図書館、建部町図書館、御津図書館、瀬戸町図書館、灘崎図書館、西大寺緑花公園緑の図書室で実施しています。

### 4. 利用方法

**借りるとき**・世話人が図書館へ来館し、図書館の指定する書架からご希望の本を選んでください。著しい延滞を繰り返される場合は、新規貸出をお断りすることがあります。

<貸出できないもの>・新刊図書・マンガ・雑誌・利用の多い図書

・AV資料（本とセットになっているものも含む）

※本とAV資料がセット扱いではないものについては本だけの貸出となります。

※学校図書館の場合は、教科単元での必要な本は学校間での協力をお願いいたします。

※各図書館の規模や利用状況によって、貸出冊数の制限をさせていただく場合があります。また、同じ本を同時に複数ご利用になりたい場合はご相談ください。

**返すとき**・冊数を確認のうえ、借りた図書館へ返却してください。

・全冊交換が原則ですが、一部交換もできます。ただし、図書館が至急必要とする本は、期限内でも返却をお願いすることがあります。

### 5. 図書の運搬

貸出・返却の運搬については、申込者（借受団体）でお願いします。

### 6. 予約

読みたい本が見あたらないときや貸出中のときは、予約ができます。

### 7. 図書の紛失、破損、汚損について

岡山市立図書館の本は岡山市民皆様の本です。大切に扱ってください。

もし、紛失、不明、汚損などの場合は、同じ本を弁償していただくことになっています。

（金銭の取扱はいたしません）

絶版、品切れのときは、図書館長の指定する同額、同等の代本を弁償していただくこと

になっています。

## 8. 運用方法

団体貸出を受けた本の貸出方法などは自由ですが，図書館以外の本と識別できる状態で運用してください。図書館の本は，バーコード，本の背ラベルなどにより区別することができます。

## 9. お問い合わせ先

	郵便番号	住 所	電話番号
中央図書館	700-0843	岡山市北区二日市町56	(086)223-3373
幸町図書館	700-0903	岡山市北区幸町10-16	(086)234-5188
浦安総合公園図書館	702-8024	岡山市南区浦安南町493-2	(086)265-6141
伊島図書館	700-0016	岡山市北区伊島町2-9-38	(086)253-0822
建部町図書館	709-3111	岡山市北区建部町福渡830-1	(0867)22-4555
御津図書館	709-2121	岡山市北区御津宇垣1629	(0867)24-1712
瀬戸町図書館	709-0856	岡山市東区瀬戸町下188-2	(086)952-4531
灘崎図書館	709-1215	岡山市南区片岡186	(08636)2-5277
西大寺緑花公園緑の図書室	704-8117	岡山市東区西大寺南1-2-3	(086)943-2298

## 10. その他の団体向けサービス

### ・行商用貸出について

上記とは別に団体貸出専用の大型えほんや大型紙芝居，紙芝居台などもあります。利用期間を指定して予約をすることができます。図書館カウンターでご相談ください。

### ・団体利用及び施設見学について

岡山市立図書館では，団体でのご利用や施設見学の受け入れを行っております。絵本の読み聞かせなどが可能な場合もありますので，ご希望の館にご相談ください。



## 19 平成28年度利用・蔵書統計

### 平成28年度利用・蔵書統計

A	人口(住民基本台帳による)平成29年3月31日現在(平成24年度より外国人住民を含む)	707,625人
B	個人登録者数(高松、福田、高島を除く公民館の重複分を含む)	373,115人
C	年度内個人貸出登録者数(高松、福田、高島を除く公民館の重複分を含む)	63,189人
D	個人貸出冊数	4,377,505点
E	個人貸出冊数(AVを除く)	4,109,843点
F	個人貸出冊数(公民館を除く, AVは含む)	4,236,579点
G	蔵書冊数(図書のみ)	1,618,800冊
H	購入図書冊数	64,992冊
I	図書館費(28年度当初予算)	601,418,000円
J	資料費(28年度当初予算)	116,000,000円
	※その他、庭園都市推進課から予算令達を受けた西大寺緑花公園緑の図書室の資料費5,400,000円があり、それを含めると121,400,000円となる。	
K	図書費(28年度当初予算)	85,716,000円
	※その他、庭園都市推進課から予算令達を受けた西大寺緑花公園緑の図書室の資料費5,400,000円があり、それを含めると91,116,000円となる。	
L	購入図書の平均単価	1,319円
M	職員数 平成28年4月現在 (各館内訳:中央40,幸町17,浦安3,伊島3,建部町2,御津3,瀬戸町3,灘崎3,緑5) (職員内訳:正規30(内司書23),嘱託司書25,再任用3,嘱託5,臨時15,任期付短時間主事1) ※他施設を主とする兼務,視聴覚ライブラリーを主に勤務場所とする職員,パート・アルバイトは除く。	79人
N	正規職員数 平成28年4月現在 (各館内訳:中央19(内司書12),幸町7(内司書7),浦安2(内司書2),緑2(内司書2))	30人
1	市民一人当たりの貸出冊数(D/A)	6.2冊
2	市民一人当たりの図書館費(I/A)	850円
3	市民一人当たりの資料費(J/A)	164円
4	市民一人当たりの蔵書冊数(G/A)	2.3冊
5	市民一人当たりの購入図書冊数(H/A)	0.1冊
6	登録率(B/A)	52.7%
7	年度内貸出登録率(有効貸出登録率)(C/A)	8.9%
8	蔵書回転率(D/G)	2.7回
9	年度内貸出登録者一人当たりの貸出冊数(D/C)	69.3冊
10	職員一人当たりの奉仕人口(A/M)	8,957人
11	職員一人当たりの貸出冊数(D/M)	55,411冊
12	正規職員一人当たりの貸出冊数(D/N)	145,917冊
13	貸出コスト(I/D)	137円
14	貸出サービス指標(L×D/I)	9.6倍

1 個人貸出数

※個人貸出人数の児童は0歳～12歳、一般は13歳以上

	開館日数	個人貸出人数			個人貸出冊数				
		一般	児童	計	一般	児童	AV	相互貸借	計
中 央	304	188,691	11,433	200,124	1,067,715	362,174	33,026	705 *1	1,463,620
幸 町	277	211,725	11,354	223,079	638,456	179,334	195,866	871	1,014,527
浦 安	268	41,405	2,628	44,033	190,924	101,875	7,720	147	300,666
足 守	288	4,097	798	4,895	12,292	4,282	5	0	16,579
伊 島	235	44,116	5,545	49,661	168,048	112,923	371	135	281,477
建 部	278	5,233	203	5,436	16,884	5,818	1,098	17	23,817
御 津	282	15,035	1,579	16,614	53,249	43,353	2,896	70	99,568
瀬 戸	282	24,539	2,225	26,764	75,749	48,453	2,649	104	126,955
灘 崎	276	33,416	1,978	35,394	134,794	80,257	5,706	59	220,816
B M *2	-	10,644	3,587	14,231	46,232	35,532	210	0	81,974
緑	291	90,469	6,203	96,672	384,318	199,399	18,105	358	602,180
公 民 館	-	33,487	11,287	44,774	97,994	42,932	0	0	140,926
ふ れ あ い	-	2,457	43	2,500	3,708	682	10	0	4,400
計	-	705,314	58,863	764,177	2,890,363	1,217,014	267,662	2,466	4,377,505

中央図書館入館者数:398,241人(1日平均:1,310人) 緑の図書室入館者数:203,918人(1日平均:701人)

\*1 他館から借用のうち、中央には障害者用資料の 朗読テープ 153点 デイジー 218点  
計 371点 が含まれる。

\*2 BMIは移動図書館のこと。移動図書館サービスポイント数 個人94 団体33 公民館29 身障者16 計172 (駐車場149)  
(平成28年4月現在)

2 個人登録者数

	個人登録者数*3	内訳		年度内個人貸出登録者数*4	内訳			
		一般	児童		新規登録者数	継続登録者数	一般	児童
中 央	144,391	140,624	3,767	19,655	2,140	17,515	18,105	1,550
幸 町	115,285	112,675	2,610	13,691	1,634	12,057	12,597	1,094
浦 安	29,826	28,744	1,082	5,002	550	4,452	4,579	423
足 守	390	270	120	315	285	30	229	86
伊 島	18,407	17,189	1,218	3,197	497	2,700	2,648	549
建 部	616	537	79	291	65	226	251	40
御 津	2,994	2,603	391	1,062	193	869	894	168
瀬 戸	2,814	2,217	597	1,338	306	1,032	1,018	320
灘 崎	6,099	5,588	511	2,192	307	1,885	1,971	221
B M	14,974	13,459	1,515	1,721	347	1,374	1,113	608
緑	30,711	28,902	1,809	8,193	1,085	7,108	7,352	841
公 民 館 *5	6,474	4,493	1,981	6,474	-	-	4,493	1,981
ふ れ あ い	134	129	5	58	27	31	58	0
計	373,115	357,430	15,685	63,189	-	-	55,308	7,881

\*3 個人登録者数は、コンピュータ化してから平成28年度末までに、その図書館で利用者カードを発行した登録者数。ただし、公民館は年度内個人貸出登録者のみの数値。また、ふれあいセンターで申込をした個人登録者数は、平成24年3月までは中央に含む。

\*4 年度内個人貸出登録者数は、個人登録者のうち28年度に図書館資料を借りた登録者数。28年度に利用者カードを発行した新規登録者と、27年度以前に登録した利用者で28年度に図書館資料を借りた継続登録者を合わせた数。利用者登録した館で計上される(複数の館で貸出があっても、重複での計上はせず登録した館のみで計上。23年度中のシステム変更により計上方法が変更になった)。  
年度内個人貸出登録者数=内訳:(新規登録者数+継続登録者数)=内訳:(一般+児童)

\*5 コンピュータ化していない高松、福田、高島を除く公民館の登録者については他館との重複が予想される。

3 視聴覚資料貸出の内訳(個人貸出)

	カセット	CD	ビデオ	レーザー ディスク	DVD	語学CD 朗読CD	CD-ROM	他AV資料 *6	ハンディ キャップ	計
中 央	348	17,507	110	0	3,831	7,680	19	2,983	548	33,026
幸 町	23	113,988	4,555	0	72,937	2,913	9	1,441	0	195,866
浦 安	0	4,099	33	0	3,159	217	1	211	0	7,720
足 守	0	0	0	0	0	0	0	5	0	5
伊 島	0	0	0	0	0	196	0	175	0	371
建 部	0	823	14	0	225	13	0	23	0	1,098
御 津	2	1,842	273	0	543	205	0	31	0	2,896
瀬 戸	0	1,351	58	0	933	209	0	98	0	2,649
灘 崎	0	2,679	318	0	2,375	214	0	120	0	5,706
B M	0	152	7	0	49	0	0	2	0	210
緑	1	8,547	972	0	5,913	2,083	1	588	0	18,105
ふれあい	0	3	0	0	0	7	0	0	0	10
計	374	150,991	6,340	0	89,965	13,737	30	5,677	548	267,662

\*6 他AV資料とは、資料付属のCD、CD-ROM、DVDなど。

4 公民館図書コーナーの貸出の内訳

	貸出人数			貸出冊数			登録者数			配本冊数 *7	予約件数
	一般	児童	計	一般	児童	計	一般	児童	計		
中 央	426	97	523	1,123	375	1,498	53	16	69	2,497	344
岡 南	543	38	581	1,244	122	1,366	87	19	106	2,416	271
岡 西	824	263	1,087	1,914	823	2,737	141	58	199	4,289	476
北	727	295	1,022	1,781	912	2,693	165	41	206	8,393	139
上 南	543	173	716	1,366	518	1,884	73	25	98	2,850	227
一 宮	1,373	642	2,015	4,710	2,255	6,965	181	128	309	6,574	630
津 高	783	254	1,037	2,362	943	3,305	145	46	191	5,376	812
高 松 *9	2,087	784	2,871	4,444	3,530	7,974	193	99	292	2,506	2,100
吉 備	6,880	2,828	9,708	24,394	10,978	35,372	917	406	1,323	6,236	477
妹 尾	1,279	206	1,485	3,158	744	3,902	168	42	210	6,094	607
福 田 *9	2,120	572	2,692	5,165	3,166	8,331	129	58	187	8,292	2,809
上 道	575	125	700	1,433	570	2,003	121	26	147	4,947	360
興 除	754	285	1,039	2,061	1,163	3,224	145	55	200	5,632	445
藤 田	372	107	479	807	375	1,182	45	17	62	2,953	72
大 元	508	171	679	1,401	511	1,912	87	39	126	4,920	290
東	1,134	189	1,323	3,608	589	4,197	126	41	167	4,571	1,433
南	289	272	561	938	964	1,902	72	71	143	8,084	122
旭 東	815	193	1,008	2,280	636	2,916	149	56	205	6,417	600
操 南	534	128	662	1,396	346	1,742	68	26	94	5,397	151
山 南	266	93	359	781	322	1,103	66	41	107	3,452	20
福 浜	1,146	417	1,563	3,578	1,507	5,085	198	89	287	8,192	478
富 山	1,295	238	1,533	3,545	881	4,426	166	56	222	7,397	335
芳 田	640	315	955	1,960	1,179	3,139	114	70	184	4,797	170
高 島 *9	2,172	589	2,761	6,299	2,648	8,947	128	47	175	5,522	2,179
光 南 台	512	81	593	1,587	298	1,885	91	24	115	5,757	226
御 南 西	2,185	1,254	3,439	7,120	4,451	11,571	362	243	605	9,513	517
旭	481	190	671	1,350	571	1,921	74	49	123	3,094	150
東 山	1,704	312	2,016	4,965	1,124	6,089	168	66	234	10,747	667
万 富	507	176	683	1,201	431	1,632	54	27	81	2,302	42
西 大 寺 *8	13	0	13	23	0	23	7	0	7	34	0
計	33,487	11,287	44,774	97,994	42,932	140,926	4,493	1,981	6,474	159,251	17,149

\*7 公民館各館への配本冊数は移動図書館の蔵書冊数に含む。

\*8 平成24年7月より西大寺公民館へのサービスを開始。

\*9 高松、福田、高島公民館の登録者数はコンピュータ化してからの登録者数(高松、福田は7/21から、高島は10/20から)

5 モデル事業公民館の貸出・登録・予約の内訳

	貸出人数			貸出冊数			
	一般	児童	計	一般書	児童書	計	
高松	2,087	784	2,871	4,444	3,530	7,974	
福田	2,120	572	2,692	5,165	3,166	8,331	
高島	2,172	589	2,761	6,299	2,648	8,947	
	登録者数			予約受付件数			
	一般	児童	計	窓口	WebOPAC	携帯	計
高松	193	99	292	481	1,614	5	2,100
福田	129	58	187	1,296	1,512	1	2,809
高島	128	47	175	1,247	932		2,179

6 ふれあいセンターの貸出・予約の内訳

	個人貸出人数			個人貸出冊数				予約受付件数	資料回送数 ふれあい ↔ 中央図書館
	一般	児童	計	一般書	児童書	AV	計		
岡山	720	2	722	835	254	6	1,095	1,037	10,597
北	480	14	494	1,150	94		1,244	978	6,791
西	952	27	979	1,322	260	1	1,583	1,496	8,582
南	264		264	356	74	3	433	392	6,841
西大寺	41		41	45			45	32	2,624
計	2,457	43	2,500	3,708	682	10	4,400	3,935	35,435

7 身体障害者家庭配本の内訳

登録者数			利用人数			貸出冊数			
一般	児童	計	一般	児童	計	一般書	児童書	AV	計
7	9	16	129	163	292	1,405	1,869	110	3,384

\*身体障害者家庭配本の数は、BMの個人登録者数、個人貸出人数・冊数に含む。

8 図書館資料等の代読サービス(対面朗読)

102回 ( 中央 102回 (内 Skype利用 51回) )

9 団体貸出数と他自治体図書館への貸出数

	利用団体数						団体貸出冊数			他自治体 図書館へ の貸出
	団体数*10			延べ団体数			学校園	その他 団体 (子ども文 庫など)	計	
	学校園	その他団体 (子ども文庫 など)	計	学校園	その他団体 (子ども文庫 など)	計				
中央	96	32	128	678	230	908	7,248	6,212	13,460	2,174
幸町	64	18	82	756	128	884	6,419	1,464	7,883	
浦安	14	5	19	64	95	159	793	912	1,705	
足守	2	1	3	40	15	55	114	54	168	
伊島	11	3	14	23	31	54	123	156	279	
建部	4	2	6	23	16	39	139	54	193	
御津	19	3	22	297	13	310	1,825	40	1,865	
瀬戸	9	14	23	54	179	233	718	1,460	2,178	
灘崎	11	3	14	95	27	122	1,575	149	1,724	
B M	17	24	41	355	467	822	7,802	5,119	12,921	
緑	20	19	39	158	116	274	1,023	842	1,865	
公民館	-	-	-	-	-	-	-	-	-	
合計	*150	*99	*249	2,543	1,317	3,860	27,779	16,462	44,241	2,174

\*10「団体数」の合計値は、利用の重複を除いた全館の団体数のため、各館の合計と一致しない場合がある。

10 予約受付件数\*11

	予約受付件数				
	窓口	館内 OPAC	Web OPAC	携帯	計
中央 *12	64,422	24,753	176,213	5,749	271,137
幸町	64,718	23,819	154,890	5,166	248,593
浦安	14,021	3,729	39,575	1,557	58,882
足守	817	—	3,843	43	4,703
伊島	31,881	4,699	58,735	1,192	96,507
建部	4,392	155	5,574	6	10,127
御津	9,978	723	10,633	446	21,780
瀬戸	10,631	871	15,631	733	27,866
灘崎	15,975	1,483	28,389	1,713	47,560
B M	16,050	—	—	—	16,050
緑	28,036	8,171	65,954	3,325	105,486
公民館	13,085	—	4,058	6	17,149
計	274,006	68,403	563,495	19,936	925,840

\*11 予約受付件数とは、所蔵資料に対する予約と未所蔵資料の資料に対するリクエストを合わせた数。なお、高松、福田、高島を除く公民館の予約件数は図書館から公民館への貸出冊数で算出

\*12 中央の予約受付件数にはふれあいセンターでの受付分3,935件を含む。

11 読書案内・レファレンス受付件数

(1) 中央図書館2階カウンター

口頭	電話	文書	メール	計
300	384	1	19	704

(2) 中央図書館2階カウンター以外の読書案内・レファレンス受付

館	読書案内・レファレンス受付
中央	8,755
幸町	16,230
浦安	3,950
伊島	5,870
建部	546
御津	2,273
瀬戸	1,428
灘崎	4,000
緑	3,982
計	47,034

12 閉架書庫の利用(中央図書館のみ)

1階カウンター	図書・雑誌	118,000点
2階カウンター	図書	3,815点
	新聞	3,100点
	特殊文庫 (国富文庫・燕々文庫、岡山市合併前の町村資料など)	180点
	計	7,095点
合計		125,095点

13 複写枚数

	モノクロ	カラー	計
中 央	23,457	1,254	24,711
幸 町	12,370	790	13,160
浦 安	895		895
建 部	447		447
御 津	217		217
瀬 戸	852		852
灘 崎	342		342
緑	2,137		2,137
計	40,717	2,044	42,761

14 マイクロフィルム利用本数

中央図書館 29本

15 インターネット端末利用回数

中央図書館 2,530回

幸町図書館 1,564回

御津図書館 498回

瀬戸町図書館 744回

16 持ち込みパソコン用電源利用回数

中央図書館 184回

幸町図書館 14回

浦安図書館 7回

緑の図書室 0回

17 インターネット用ケーブル利用回数

中央図書館 199回

18 契約データベース利用回数

中央図書館 36回

幸町図書館 69回

19 視覚障害者支援パソコン利用回数(音訳・点訳等)

中央図書館 0回

20 ビデオ視聴利用人数

建部町図書館	32人
灘崎図書館	160人

21 国立国会図書館デジタル化資料送信サービス

中央図書館	19回
(複写件数:10件 複写枚数:319枚)	

22 OPAC(ホームページや館内利用者用検索機)利用状況

OPAC利用状況	パソコン	館内OPAC	携帯
トップページアクセス数	1,923,366	-	44,863
お知らせページ	23	1,250	571
資料検索	1,799,763	593,833	28,637
新着資料一覧	142,803	27,596	10,195
貸出ベスト	8,772	4,278	773
予約ベスト	13,464	4,873	1,252
貸出照会・予約照会	1,759,812	95,425	87,173
予約状況変更	4,767	740	220
予約取消	13,659	1,612	578
貸出延長	215,413	6,959	11,686
メールアドレス・パスワード 変更	4,800	1,070	147
新着資料お知らせメール サービス新規登録	807	13	-

## 23 資料整理状況

## (1) 図書

	本年度購入冊数			本年度受入冊数			除籍
	一般書	児童書	計	一般書	児童書	計	
中 央	21,991	3,341	25,332	24,064	3,634	27,698	17,870
幸 町	10,944	2,245	13,189	12,194	2,679	14,873	6,522
浦 安	2,797	1,496	4,293	2,961	1,531	4,492	1,162
足 守	230	279	509	540	428	968	586
伊 島	1,671	873	2,544	1,735	911	2,646	730
建 部	352	326	678	1,243	441	1,684	4,952
御 津	1,043	564	1,607	1,173	613	1,786	1,255
瀬 戸	947	520	1,467	1,310	602	1,912	1,213
灘 崎	1,718	484	2,202	2,089	542	2,631	1,218
B M	4,387	3,406	7,793	4,984	4,002	8,986	16,095
緑	4,170	1,208	5,378	4,967	1,266	6,233	2,728
計	50,250	14,742	64,992	57,260	16,649	73,909	54,331

## (2) 雑誌・新聞(平成28年4月1日現在)

	本年度末蔵書冊数		
	一般書	児童書	計
中 央	717,488	158,490	875,978
幸 町	142,799	50,463	193,262
浦 安	42,795	21,623	64,418
足 守	6,771	5,237	12,008
伊 島	14,760	11,631	26,391
建 部	13,743	9,056	22,799
御 津	23,332	16,256	39,588
瀬 戸	29,684	13,031	42,715
灘 崎	33,128	15,335	48,463
B M	113,672	94,683	208,355
緑	59,719	25,104	84,823
計	1,197,891	420,909	1,618,800

	購入タイトル数	
	雑誌	新聞
中 央	448	33
幸 町	371	14
浦 安	143	9
足 守	30	3
伊 島	48	
建 部	35	3
御 津	62	6
瀬 戸	63	8
灘 崎	68	7
B M	24	
緑	183	10
タイトル数計	550	37



## (3) 視聴覚資料

	本年度受入点数									除籍
	カセット	CD	ビデオ	レーザーディスク	DVD	語学CD 朗読CD	CD-ROM	他AV資料	ハンディキャップ	
中 央	2	7			23	120	2	18	153	16
幸 町		929			567	55		18		1,503
浦 安					1					1
伊 島										
建 部		2			2					
御 津		1				1				1
瀬 戸		2			1					52
灘 崎		2			1					5
緑		3			6			4		10
計	2	946			601	176	2	40	153	1,588

	本年度末所蔵点数									計
	カセット	CD	ビデオ	レーザーディスク	DVD	語学CD 朗読CD	CD-ROM	他AV資料	ハンディキャップ	
中 央	1,669	1,951	94		318	3,055	141	549	4,737	12,514
幸 町	15	30,660	9,463	704	9,322	743	21	81		51,009
浦 安		354	18		190	60	1	13		636
伊 島								2		2
建 部		174	90		86	13		6		369
御 津		471	362		115	10		4		962
瀬 戸		175	98		127	100		3		503
灘 崎	3	342	170		143	152		2		812
緑		717	543		433	422		34		2,149
計	1,687	34,844	10,838	704	10,734	4,555	163	694	4,737	68,956

## (4) マイクロフィルム

中央 1,273巻

24 行事・集会活動

(1) 中央図書館

児童向け行事

	回数	参加人数
かみしばいのじかん【通年】	66回	830人
絵本読み聞かせ体験【通年】	15回	498人
おやおたのしみ会【通年】	11回	299人
おはなしのじかん【通年】	10回	205人
えほんのじかん【通年】	10回	158人
子ども読書の日 わくわくコンサート【4月】	1回	48人
はるのおはなし会【4月】	1回	26人
子ども読書の日 えほんのじかん【4月】	1回	13人
子ども読書の日 スペシャルかみしばい【4,5月】	3回	105人
第28回めだかの学校環境祭り【5月】 (移動図書館3号車 運転手1名 司書3名参加)	-	図書貸出 ・貸出人数38人 ・貸出冊数197冊 おはなし会2回48人
みどりの日スペシャル 緑のカーテン大作戦【5月】	1回	23人
子ども読書の日 おはなしのじかんスペシャル【5月】	1回	20人
子どもの日スペシャル かぶとをつくらう!【5月】	1回	20人
人形劇【5,6,1,2,3月】	5回	319人
子ども映画会【5,8,9月】	3回	107人
英語でえほんのじかん【5,11月】	2回	86人
ロボット博士になろう!【7月】	1回	62人
つくらう!かざろう!たなばたかざり【7月】	1回	54人
大型かみしばい【7月】	1回	22人
ゴーヤ収穫祭【7月】	1回	21人
夏休み わくわくコンサート【8月】	1回	60人
電一郎先生のふしぎ電気実験教室【8月】	1回	35人
なつのおはなしの会【8月】	1回	31人
ぶるっこわいかみしばいのじかん【8月】	1回	28人
こうさくのじかん【9月】	1回	32人
中国語でえほんのじかん【9月】	1回	22人
読書週間 えほんのじかんスペシャル【10月】	1回	30人
読書週間 ぶっく・ブック・BOOK【10月】	1回	20人
読書週間 スペシャルかみしばいのじかん【10,11月】	2回	73人
わくわく子どもまつりin岡山ドーム【11月】 (移動図書館3号車 運転手1名 司書3名参加)	-	図書貸出 ・貸出人数65人 ・貸出冊数234冊 おはなし会4回127人
フェジの選手と「えほんのじかん」を楽しもう【11月】	1回	44人
読書週間 腹話術【11月】	1回	42人
科学のとびら【11月】	1回	35人
読書週間 おたのしみ会【11月】	1回	29人
読書週間 おはなしのじかんスペシャル【11月】	1回	16人
焼き芋大会出張読み聞かせ(岡輝公民館)【11月】	1回	8人
司書のお仕事体験【11月】	1回	7人
クリスマス会【12月】	1回	46人
クリスマスを飾ろう!【12月】	1回	29人
ノリノリおたのしみ会【12,2月】	2回	35人
年はじめ 筆をつかって書いちゃおう!【1月】	1回	95人
鬼にへんし〜ん!【1月】	1回	30人
ふゆのおはなし会【1月】	1回	29人
子そだておうえんハッピータイム【2月】 (本DAISY展示、読み聞かせ等)(岡山ふれあいセンター)	-	おはなし会延べ65人

おひなさまを作ろう！【2月】	1回	50人
ぶっく・ブック・BOOK【2月】	1回	22人
<b>一般向け行事</b>	<b>回数</b>	<b>参加人数</b>
古文書を読む会【通年】	19回	758人
音訳ボランティア上級講座【通年】	12回	225人
名作映画会【通年】	11回	491人
古文書入門講座【4,5,6,7,8,9,10,11月】	13回	521人
ノートルダム清心学園理事長渡辺和子先生講演会～咲くということ～【10月】	1回	102人
講演会「延宝・天和期の岡山藩政」【2月】	1回	48人
100周年記念講演会「岡山藩主池田家旧蔵資料の伝来と意義」【3月】	1回	31人

施設利用 60回

(2) 幸町図書館

児童向け行事	回数	参加人数
おはなしの会【通年】	20回	313人
おたのしみ会【通年】	18回	251人
親子おたのしみ会【通年】	15回	253人
絵本読み聞かせ体験【通年】	12回	350人
えほんのじかん【通年】	10回	113人
金ようおたのしみ会【通年】	9回	95人
アンサンブル・ミニコンサート【4月】	1回	46人
子どもの読書週間 おたのしみ会スペシャル【4月】	1回	27人
子どもの読書週間 おたのしみ会【4月】	1回	23人
子どもの読書週間 おはなしの会【4,5月】	3回	51人
腹話術【5月】	1回	28人
中国語でえほんのじかん【5月】	1回	17人
子どもの読書週間 えほんのじかん【5月】	1回	8人
ミュージックベル・トーンチャイムのミニコンサート【6月】	1回	39人
小学生のためのおはなし会【6,10月】	2回	20人
夏休み子ども科学教室【7月】	1回	37人
こわ〜いおはなしの会【7月】	1回	34人
こども映画会【7,8,12月】	3回	51人
ノリノリおたのしみ会【7,9,12,2月】	4回	77人
朗読のじかん【7,1月】	2回	42人
英語でえほんのじかん【7,2月】	2回	65人
ロボット博士になろう！【8月】	1回	40人
電一郎先生のふしぎ電気実験教室【8月】	1回	18人
のぞいてみよう！ミクロの世界【8月】	1回	15人
篠笛・ミニコンサート【9月】	1回	18人
アコーディオン・ミニコンサート【10月】	1回	40人
人形劇【10,3月】	2回	81人
どうぶつの森アンサンブル・ミニコンサート【11月】	1回	27人
連携行事「おはなし大うんどうかい」(山陽女子中学・高等学校)【11月】	1回	22人
影絵【11月】	1回	19人
読書週間 おはなしの会【11月】	1回	15人
読書週間 えほんのじかん【11月】	1回	10人
こどもクリスマス会【12月】	1回	59人
クリスマスおたのしみ会【12月】	1回	36人
新春・本の福袋(1/5開館より30袋)【1月】	-	-
琴・尺八・ミニコンサート【1月】	1回	25人
ハングルでえほんのじかん【1月】	1回	19人
ギター&マンドリン・ミニコンサート【3月】	1回	30人

一般向け行事	回数	参加人数
映画会【通年】	81回	2,611人
古典を楽しむ会【通年】	23回	350人
名作映画会【通年】	12回	472人
文章教室【通年】	12回	85人
大人のためのおはなし会【6,11月】	2回	190人

施設利用 149回

(3) 浦安総合公園図書館

児童向け行事	回数	参加人数
えほんのじかん【通年】	42回	325人
かみしばいのじかん【通年】	20回	166人
おはなしのじかん【通年】	12回	94人
子どもの読書週間「こいのぼりとあそぼう!」【5月】	1回	11人
読書週間スペシャル「いろんなのりものしってるかい? - のりもの絵本大集合! -」【11月】	1回	6人

一般向け行事	回数	参加人数
浦安図書館読書サークル【通年】	12回	53人

(4) 伊島図書館

児童向け行事	回数	参加人数
おたのしみ会【通年】	10回	83人
クリスマスおたのしみ会【12月】	1回	40人

(5) 建部町図書館

児童向け行事	回数	参加人数
おはなしかい【5,6月】	4回	27人
出張おはなし会(保育園等)【5,7,9,10,11,12,1,2月】	9回	118人
とじょかんフェスティバル【7月】	1回	14人

(6) 御津図書館

児童向け行事	回数	参加人数
おはなしかい【通年】	22回	230人
おはなしかいスペシャル【4,10月】	2回	42人
読書フェスティバル【7月】	1回	50人

一般向け行事	回数	参加人数
大人のシネマ(名作上映会)【通年】	12回	151人

施設利用 2回

(7) 瀬戸町図書館

児童向け行事	回数	参加人数
おはなし会【通年】	31回	292人
おはなしのじかん【通年】	11回	112人
春のおたのしみ会【4月】	1回	22人
お琴のミニコンサート【4月】	1回	18人
おはなし会スペシャル【4月】	1回	16人
おはなしのじかんスペシャル【4月】	1回	16人
絵本読み聞かせ体験【4,6,8,10,12,2月】	6回	108人
おたのしみ会【4,7,10月】	3回	28人
こども映画会【5月】	2回	16人
絵本でドキドキ! ~みんなで男女共同参画を考えよう~【6月】	1回	2人
瀬戸ライブラリーコンサート【7月】	1回	39人
夏のおたのしみ会【7月】	1回	30人
木工のイス作り(万富公民館共催)【7月】	1回	30人

こわいおはなしの会【8月】	1回	11人
お月見コンサート【9月】	1回	19人
出張おはなし会(幼稚園)【10月】	1回	89人
秋のおたのしみ会【11月】	1回	16人
クリスマス会【12月】	1回	37人
「waiwai♪カフェ」のクリスマス会(絵本の紹介など)(瀬戸公民館主催)【12月】	1回	24人
電気おもしろ実験【12月】	1回	20人
<b>一般向け行事</b>	<b>回数</b>	<b>参加人数</b>
読書会(しおり会)【通年】	8回	65人
読書ボランティアステップアップ講座【6,7,9,11,12,1月】	6回	82人
簡単デコパージュ講座【6,8月】	2回	33人
ネコのマスコットを作ろう!【10月】	1回	7人

(8) 灘崎図書館

児童向け行事	回数	参加人数
おはなしのへや【通年】	20回	111人
子ども映画会【通年】	10回	317人
絵本読み聞かせ体験【6,7,12月】	3回	21人
おはなしひろば【6,10,2月】	3回	147人
夏休み子ども映画会【7,8月】	2回	180人
しいたけさんによる読み聞かせ【11月】	1回	20人

(9) 西大寺緑花公園緑の図書室

児童向け行事	回数	参加人数
えほんのじかん【通年】	47回	592人
かみしばいのじかん【通年】	11回	196人
絵本から飛び出したお菓子作り【4月】	1回	24人
絵本読み聞かせ体験【4,11月】	2回	57人
夏休みスペシャルえほんのじかん【7月】	1回	71人
夏のこども会【7月】	1回	48人
図書館ナビ(低学年)【7月】	1回	5人
図書館ナビ(高学年)【7月】	1回	5人
消防士さんの紙芝居のじかん【8月】	1回	110人
子ども映画会【8月】	1回	72人
夏休み科学工作教室【8月】	1回	36人
図書館ナビ(中学生)【8月】	1回	4人
フェジの選手と「えほんのじかん」を楽しもう【9月】	1回	60人
出張読み聞かせ(幼稚園)【11月】	1回	43人
冬のこども会【12月】	1回	27人
ふしぎ電気実験教室【12月】	1回	23人
人形劇【1月】	1回	44人
<b>一般向け行事</b>	<b>回数</b>	<b>参加人数</b>
名作映画会【通年】	12回	1,811人
講演会「子どもたちに届けたい! 絵本の魅力(サトシン流絵本の作り方)」【5月】	1回	78人
ピブリオバトル【9月】	1回	19人
文学講座「詩のときめきをあなたに」【3月】	1回	21人

25 展示

中央図書館(2階展示コーナー)

「地球環境問題ポスターコンクール作品展」	3/12～4/3
「岡山市立図書館創立100周年記念 所蔵錦絵とその流れ」	4/20～6/12
「岡山市立図書館創立100周年記念 戦災前に疎開できた岡山市立図書館の蔵書・再現」	6/29～8/7
「岡山市立図書館創立100周年記念 岡山市立図書館の100年」	9/21～10/30
「岡山市立図書館創立100周年記念 所蔵の古文書に見る岡山城下の酒造と酒販」	11/2～12/28
「岡山市立図書館創立100周年記念 第32回坪田譲治文学賞記念 坪田譲治展～故郷への思い」	1/5～3/5
「地球環境問題ポスターコンクール作品展」	3/11～4/2

幸町図書館

「岡山市立図書館創立100周年記念 図書館の自由パネル展」	9/1～10/6
「連携展示 岡山を変えた偉人たち」(山陽女子中学・高等学校)	11/6～11/18

御津図書館

平成28年度教科書展示会	6/17～7/2
--------------	----------

瀬戸町図書館

「せとのひなまつり」	3/25～4/3
------------	----------

26 視察・見学等

回数

人数

中央図書館

職場体験(中学生・高校生)	6回	12人
社会コミュニケーション実習(大学生)	6回	延べ12人
仕事体験活動(中学生)	16回	延べ16人
インターンシップ(大学生)	1回	2人
見学(児童・中学生)	3回	108人
視察(他自治体職員)	1回	3人

幸町図書館

職場体験(中学生)	3回	5人
見学(児童)	7回	498人

浦安総合公園図書館

職場体験(中学生)	2回	3人
見学(園児・児童)	3回	174人

建部町図書館

職場体験(中学生)	1回	2人
-----------	----	----

御津図書館

職場体験(中学生)	1回	2人
見学等(園児・児童)	4回	76人

瀬戸町図書館

職場体験(中学生)	3回	10人
見学(園児・児童)	4回	199人

西大寺緑花公園緑の図書室

職場体験(中学生)	1回	2人
見学(児童)	3回	88人

27 岡山市子ども読書活動推進委員会事務局業務

- (1) 子ども読書関連グループ出張活動の問い合わせ 14回  
 (2) ボランティア活動希望等の問い合わせ 2回

28 職員派遣(講師等)

- 子育てセミナー、講話 2回 2人

29 当館所蔵貴重資料の出陳, 出版物への掲載等

資料名	利用者	利用方法・用途
岡山城の写真(『アルバム 建造物(岡山城、月見櫓)』)	テレビ朝日映像	BS朝日「歴史ミステリー日本の城見聞録」(H28.4.28放送)で放映(画像データ)
	創朋	映像全集『日本名所旧跡の旅(H29年春発行予定)』に掲載(画像データ)
	テレビ朝日映像	BS朝日「歴史ミステリー日本の城見聞録」(H28.6.16放送)で放映(画像データ)
	松江まちづくり部史料編集課	『松江市史 別冊1』に掲載(画像データ)
	山陽放送企画事業部	歴史トーク&講演会(H29.5.28開催)で使用(画像データ)
「焼夷弾爆撃ニ依ル焼失状況」	岡山空襲展示室	「空襲とわたしのまち岡山」(H28.6.10~6.30)へ出陳及び画像データを解説用冊子等に使用
	ルートの会	「その時10歳の私は」(H28.6.25)上演中にプロジェクターで映写(画像データ)
	KBS瀬戸内海放送	「KSBスーパーチャンネル」(H28.6.29放送)で放映(画像データ)
『金山詣』	招き猫美術館	複製を来館者が閲覧(画像データ)
	招き猫美術館	広報用のチラシ・ポスター・リーフレットやホームページ・Facebook等に掲載(画像データ)
「京橋渡り初図」(国富文庫)	岡山ネットワーク	oniビジョン「岡山のぼらずし」(H28.8.13放送)で放映(画像データ)
	国土交通省中国地方整備局岡山河川事務所	webサイト「公益財団法人リバーフロント研究所」に掲載(画像データ)
『空襲の思出』	岡山空襲展示室	「空襲とわたしのまち岡山」(H28.6.10~6.30)へ出陳及び画像データを解説用冊子等に使用
佐藤一章作のスケッチ(13枚)	岡山空襲展示室	「空襲とわたしのまち岡山」(H28.6.10~6.30)へ出陳(画像データ)
「合同新聞」1945年11月・12月	岡山空襲展示室	「空襲とわたしのまち岡山」(H28.6.10~6.30)へ出陳(画像データ)
「山川眞喜太」軸	倉敷市総務課歴史資料整備室	「御陣屋大変一倉敷代官所襲撃・大橋敬之助没後150年」(H28.6.3~6.6)へ出陳(画像データ)
「岡山城内博覧会図」	創朋	映像全集『日本名所旧跡の旅(H29年春発行予定)』に掲載(画像データ)
『備前国神名帳』	島根県立古代出雲歴史博物館	「出雲風土記一語り継がれる古代の出雲一」(H29.3.1~5.16)へ出陳および画像データを解説用冊子等に使用
「池田筑後守長発君照影」(木畑文庫)	岡山県教育委員会	『教育時報』平成28年10月号に掲載(画像データ)
「村役場資料」白石村資料3点	岡山県立記録資料館	『岡山県記録資料叢書12 岡山県明治前期資料 三』(H29.3月発行予定)に掲載(画像データ)
「高松水攻築堤の図」	東北新社	ヒストリーチャンネル「合戦前夜~武将たちのストラテジー~」(H29.1月放送)で放映(画像データ)
「岡山市区街図」、「岡山市及近郊案内図」	岡山大学附属図書館	シンポジウム「岡山大学の源流」において企画展示で使用(画像データ)
「沖新田東西之図」	岡山県備前県民局農林水産事業部	展示パネル「児島湾干拓地の概要(仮名)」において使用(画像データ)
『囲越地』第5集	ゆまに書房	『コレクション戦後詩誌』(H29.8出版予定)に掲載(画像データ)

平成28年度年齢別個人貸出登録者数

登録者数(人)

	～12才	13才～	19才～	30才～	40才～	50才～	60才～	70才～	80才～	90才～	計
中央図書館	1,550	861	1,504	3,131	4,465	2,803	3,256	1,637	415	33	19,655
幸町図書館	1,094	537	1,332	2,094	3,076	1,879	2,053	1,227	372	27	13,691
浦安総合公園図書館	423	235	317	979	1,187	658	735	378	87	3	5,002
足守図書館	86	13	11	39	45	16	58	30	15	2	315
伊島図書館	549	167	215	547	735	376	352	192	60	4	3,197
建部町図書館	40	18	16	28	42	34	62	39	11	1	291
御津図書館	168	56	63	198	189	92	199	81	14	2	1,062
瀬戸町図書館	320	84	92	241	171	127	166	113	21	3	1,338
灘崎図書館	221	114	128	462	478	236	353	175	20	5	2,192
BM	608	116	52	201	217	143	128	161	78	17	1,721
西大寺緑花公園緑の図書室	841	423	530	1,565	1,657	940	1,289	771	171	6	8,193
公民館3館	204	21	20	89	56	35	99	115	12	3	654
ふれあいセンター5館	0	0	3	14	17	3	10	10	1	0	58
総計	6,104	2,645	4,283	9,588	12,335	7,342	8,760	4,929	1,277	106	57,369

○平成28年度年齢別個人貸出登録者数

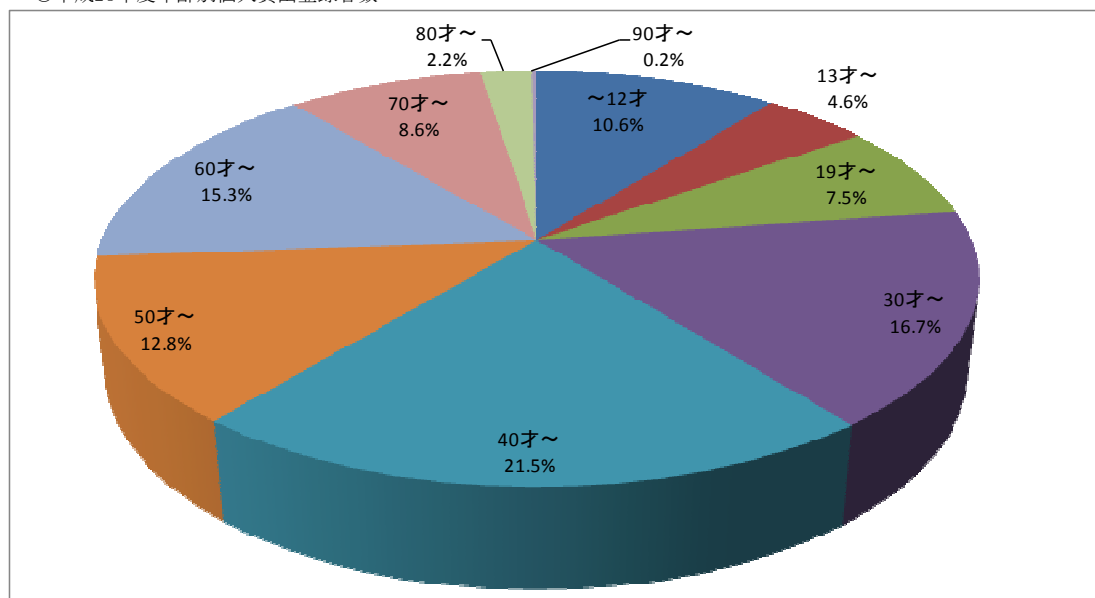

※個人貸出登録者数は、個人登録者のうち28年度に図書館資料を借りた登録者数。28年度に利用者カードを発行した新規登録者と、27年度以前に登録した利用者で28年度に図書館資料を借りた継続登録者を合わせた数。利用者登録した館で計上される(複数の館で貸出があっても、重複での計上はせず登録した館のみで計上)。  
 ※公民館は、高松、福田、高島公民館の、コンピュータ化してからの登録者数。(高松、福田は7/21から、高島は10/20から)



平成28年度年齢別貸出冊数

貸出冊数(冊)

	～12才	13才～	19才～	30才～	40才～	50才～	60才～	70才～	80才～	90才～	計
中央図書館	97,084	27,337	62,207	284,432	418,680	215,945	239,209	96,113	21,014	1,228	1,463,249
幸町図書館	62,989	13,629	43,965	132,848	254,292	175,398	210,633	93,279	25,959	1,535	1,014,527
浦安総合公園図書館	18,646	2,825	9,618	71,746	90,384	35,803	46,516	21,595	3,360	173	300,666
足守図書館	1,926	99	91	2,170	2,962	1,379	2,537	1,160	298	74	12,696
伊島図書館	32,739	4,589	7,831	60,445	79,464	40,904	34,631	14,997	5,478	399	281,477
建部町図書館	903	726	1,146	2,868	5,754	4,081	6,484	1,480	375	0	23,817
御津図書館	12,327	1,447	1,618	31,058	25,239	7,630	15,204	4,154	880	11	99,568
瀬戸町図書館	15,634	1,708	3,914	25,580	27,731	13,252	23,035	14,328	1,511	262	126,955
灘崎図書館	15,465	1,928	5,859	59,728	64,351	25,342	34,376	11,654	1,765	348	220,816
BM	18,779	1,336	1,741	11,231	12,349	7,196	13,814	10,964	5,278	719	83,407
西大寺緑花公園緑の図書室	45,718	10,500	21,487	148,604	148,991	68,059	101,900	48,102	8,555	264	602,180
公民館3館	4,394	34	217	2,877	2,213	1,637	2,477	2,992	162	104	17,107
ふれあいセンター5館	134	2	97	1,567	585	780	763	406	64	2	4,400
総計	326,738	66,160	159,791	835,154	1,132,995	597,406	731,579	321,224	74,699	5,119	4,250,865

○平成28年度年齢別貸出冊数

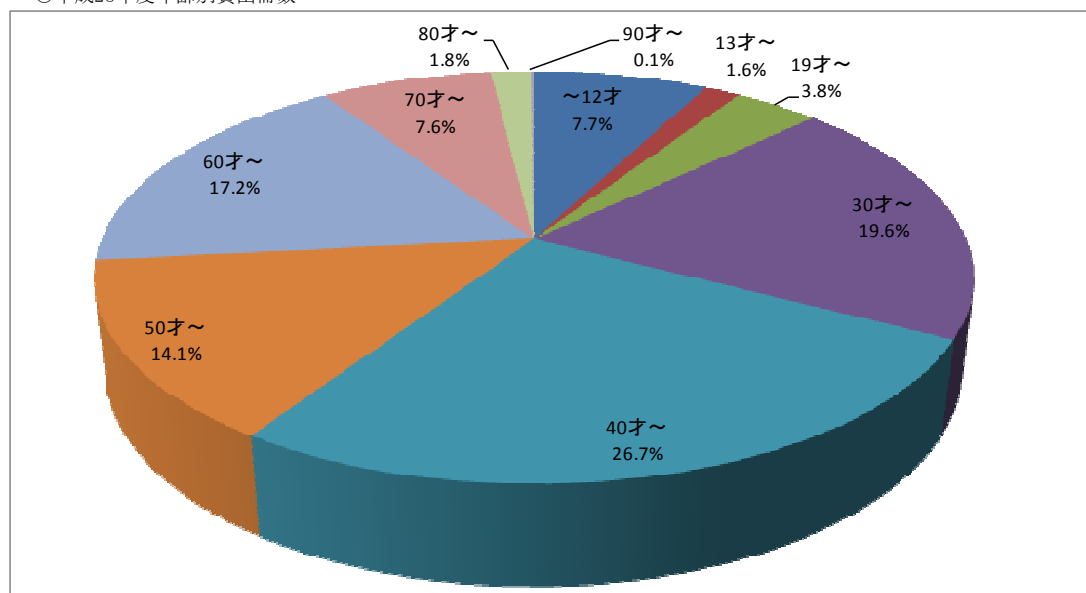

※コンピュータによる貸出のみ。  
 ※BMには東公民館の一部貸出を含む。  
 ※足守図書館は、7/20まではインターネット予約での貸出のみ。7/21から全貸出を含む。  
 ※公民館は、高松、福田、高島公民館の、コンピュータ化してからの貸出冊数。(高松、福田は7/21から、高島は10/20から)

## 平成28年度分類別貸出冊数

### ○平成28年度分類別一般書貸出冊数

館名	分類	分類																	計
		総記	郷土	哲学・宗教	歴史・地理	社会科学	自然科学	技術	家庭・生活	産業	芸術	言語	文学	日本の小説	漫画	ESD	雑誌	AV資料	
中央	貸出冊数	11,441	4,708	45,281	62,142	66,659	51,595	20,644	148,720	25,539	59,853	9,121	63,747	316,076	74,518	3,885	103,786	33,026	1,100,741
	(割合)	(1.0%)	(0.4%)	(4.1%)	(5.6%)	(6.1%)	(4.7%)	(1.9%)	(13.5%)	(2.3%)	(5.4%)	(0.8%)	(5.8%)	(28.7%)	(6.8%)	(0.4%)	(9.4%)	(3.0%)	
幸町	貸出冊数	6,682	2,739	28,269	41,802	41,086	30,719	12,582	85,307	15,796	30,115	6,572	45,667	180,725	45,184	362	64,849	195,866	834,322
	(割合)	(0.8%)	(0.3%)	(3.4%)	(5.0%)	(4.9%)	(3.7%)	(1.5%)	(10.2%)	(1.9%)	(3.6%)	(0.8%)	(5.5%)	(21.7%)	(5.4%)	(0.0%)	(7.8%)	(23.5%)	
浦安	貸出冊数	1,328	887	6,436	9,419	9,905	8,944	3,523	38,759	5,419	9,392	1,192	9,884	46,314	18,306	402	20,814	7,720	198,644
	(割合)	(0.7%)	(0.4%)	(3.2%)	(4.7%)	(5.0%)	(4.5%)	(1.8%)	(19.5%)	(2.7%)	(4.7%)	(0.6%)	(5.0%)	(23.3%)	(9.2%)	(0.2%)	(10.5%)	(3.9%)	
足守	貸出冊数	82	19	247	283	392	361	118	1,282	200	257	55	501	3,390	457	24	1,633	5	9,306
	(割合)	(0.9%)	(0.2%)	(2.7%)	(3.0%)	(4.2%)	(3.9%)	(1.3%)	(13.8%)	(2.1%)	(2.8%)	(0.6%)	(5.4%)	(36.4%)	(4.9%)	(0.3%)	(17.5%)	(0.1%)	
伊島	貸出冊数	1,202	398	5,875	7,907	10,345	7,849	3,125	31,584	3,512	5,526	1,308	9,854	47,220	9,803	319	22,221	371	168,419
	(割合)	(0.7%)	(0.2%)	(3.5%)	(4.7%)	(6.1%)	(4.7%)	(1.9%)	(18.8%)	(2.1%)	(3.3%)	(0.8%)	(5.9%)	(28.0%)	(5.8%)	(0.2%)	(13.2%)	(0.2%)	
建部	貸出冊数	140	107	514	640	725	646	197	2,472	371	862	64	864	5,573	1,146	54	2,509	1,098	17,982
	(割合)	(0.8%)	(0.6%)	(2.9%)	(3.6%)	(4.0%)	(3.6%)	(1.1%)	(13.7%)	(2.1%)	(4.8%)	(0.4%)	(4.8%)	(31.0%)	(6.4%)	(0.3%)	(14.0%)	(6.1%)	
御津	貸出冊数	571	387	1,472	2,461	2,996	2,034	999	9,209	1,283	3,763	335	2,507	13,503	4,615	175	6,939	2,896	56,145
	(割合)	(1.0%)	(0.7%)	(2.6%)	(4.4%)	(5.3%)	(3.6%)	(1.8%)	(16.4%)	(2.3%)	(6.7%)	(0.6%)	(4.5%)	(24.1%)	(8.2%)	(0.3%)	(12.4%)	(5.2%)	
瀬戸	貸出冊数	759	544	1,794	3,595	3,727	2,696	1,268	12,287	1,855	3,714	504	3,480	26,663	3,627	99	9,137	2,649	78,398
	(割合)	(1.0%)	(0.7%)	(2.3%)	(4.6%)	(4.8%)	(3.4%)	(1.6%)	(15.7%)	(2.4%)	(4.7%)	(0.6%)	(4.4%)	(34.0%)	(4.6%)	(0.1%)	(11.7%)	(3.4%)	
灘崎	貸出冊数	834	780	3,833	5,732	6,197	5,195	2,734	28,866	3,780	5,622	926	6,905	34,746	15,705	223	12,716	5,706	140,500
	(割合)	(0.6%)	(0.6%)	(2.7%)	(4.1%)	(4.4%)	(3.7%)	(1.9%)	(20.5%)	(2.7%)	(4.0%)	(0.7%)	(4.9%)	(24.7%)	(11.2%)	(0.2%)	(9.1%)	(4.1%)	
BM	貸出冊数	235	76	1,264	912	1,666	1,981	448	9,062	1,374	1,067	152	4,866	20,170	1,647	12	2,685	210	47,827
	(割合)	(0.5%)	(0.2%)	(2.6%)	(1.9%)	(3.5%)	(4.1%)	(0.9%)	(18.9%)	(2.9%)	(2.2%)	(0.3%)	(10.2%)	(42.2%)	(3.4%)	(0.0%)	(5.6%)	(0.4%)	
緑	貸出冊数	3,187	1,641	12,479	21,967	18,147	15,559	7,502	68,535	11,652	15,850	2,726	18,717	112,558	31,334	412	42,052	18,105	402,423
	(割合)	(0.8%)	(0.4%)	(3.1%)	(5.5%)	(4.5%)	(3.9%)	(1.9%)	(17.0%)	(2.9%)	(3.9%)	(0.7%)	(4.7%)	(28.0%)	(7.8%)	(0.1%)	(10.4%)	(4.5%)	
公民館3館	貸出冊数	55	65	369	330	491	458	90	1,484	137	316	71	815	4,622	177	2	256	0	9,738
	(割合)	(0.6%)	(0.7%)	(3.8%)	(3.4%)	(5.0%)	(4.7%)	(0.9%)	(15.2%)	(1.4%)	(3.2%)	(0.7%)	(8.4%)	(47.5%)	(1.8%)	(0.0%)	(2.6%)	(0.0%)	
ふれあい5館	貸出冊数	26	16	172	152	367	155	87	600	116	217	61	201	1,153	266	6	113	10	3,718
	(割合)	(0.7%)	(0.4%)	(4.6%)	(4.1%)	(9.9%)	(4.2%)	(2.3%)	(16.1%)	(3.1%)	(5.8%)	(1.6%)	(5.4%)	(31.0%)	(7.2%)	(0.2%)	(3.0%)	(0.3%)	
全館	貸出冊数	26,542	12,367	108,005	157,342	162,703	128,192	53,317	438,167	71,034	136,554	23,087	168,008	812,713	206,785	5,975	289,710	267,662	3,068,163
	(割合)	(0.9%)	(0.4%)	(3.5%)	(5.1%)	(5.3%)	(4.2%)	(1.7%)	(14.3%)	(2.3%)	(4.5%)	(0.8%)	(5.5%)	(26.5%)	(6.7%)	(0.2%)	(9.4%)	(8.7%)	

### ○平成28年度分類別児童書貸出冊数

館名	分類	分類																	計
		総記	郷土	哲学・宗教	歴史・地理	社会科学	自然科学	技術	産業	芸術	言語	文学	紙芝居	絵本	日本の小説	漫画	ESD	雑誌	
中央	貸出冊数	1,265	288	2,781	8,711	4,291	18,074	8,571	2,764	13,717	2,190	15,196	6,720	192,058	64,687	16,354	1,247	3,260	362,174
	(割合)	(0.3%)	(0.1%)	(0.8%)	(2.4%)	(1.2%)	(5.0%)	(2.4%)	(0.8%)	(3.8%)	(0.6%)	(4.2%)	(1.9%)	(53.0%)	(17.9%)	(4.5%)	(0.3%)	(0.9%)	
幸町	貸出冊数	566	124	1,476	6,224	2,485	9,256	4,505	1,718	7,736	1,278	10,833	1,760	81,873	33,013	14,242	180	2,065	179,334
	(割合)	(0.3%)	(0.1%)	(0.8%)	(3.5%)	(1.4%)	(5.2%)	(2.5%)	(1.0%)	(4.3%)	(0.7%)	(6.0%)	(1.0%)	(45.7%)	(18.4%)	(7.9%)	(0.1%)	(1.2%)	
浦安	貸出冊数	375	28	760	2,512	1,072	5,298	3,392	933	3,518	641	3,522	1,053	54,176	15,320	7,911	332	1,032	101,875
	(割合)	(0.4%)	(0.0%)	(0.7%)	(2.5%)	(1.1%)	(5.2%)	(3.3%)	(0.9%)	(3.5%)	(0.6%)	(3.5%)	(1.0%)	(53.2%)	(15.0%)	(7.8%)	(0.3%)	(1.0%)	
足守	貸出冊数	14	2	7	46	36	250	138	52	147	53	69	16	1,581	562	417	0	0	3,390
	(割合)	(0.4%)	(0.1%)	(0.2%)	(1.4%)	(1.1%)	(7.4%)	(4.1%)	(1.5%)	(4.3%)	(1.6%)	(2.0%)	(0.5%)	(46.6%)	(16.6%)	(12.3%)	(0.0%)	(0.0%)	
伊島	貸出冊数	284	79	842	3,356	1,116	6,162	2,895	859	6,108	561	4,718	964	54,291	21,665	8,525	165	333	112,923
	(割合)	(0.3%)	(0.1%)	(0.7%)	(3.0%)	(1.0%)	(5.5%)	(2.6%)	(0.8%)	(5.4%)	(0.5%)	(4.2%)	(0.9%)	(48.1%)	(19.2%)	(7.5%)	(0.1%)	(0.3%)	
建部	貸出冊数	47	2	11	124	95	378	224	54	286	28	228	166	3,044	1,074	30	10	17	5,818
	(割合)	(0.8%)	(0.0%)	(0.2%)	(2.1%)	(1.6%)	(6.5%)	(3.9%)	(0.9%)	(4.9%)	(0.5%)	(3.9%)	(2.9%)	(52.3%)	(18.5%)	(0.5%)	(0.2%)	(0.3%)	
御津	貸出冊数	111	19	355	1,435	436	2,166	1,035	302	1,719	258	1,272	775	25,833	6,150	1,243	38	206	43,353
	(割合)	(0.3%)	(0.0%)	(0.8%)	(3.3%)	(1.0%)	(5.0%)	(2.4%)	(0.7%)	(4.0%)	(0.6%)	(2.9%)	(1.8%)	(59.6%)	(14.2%)	(2.9%)	(0.1%)	(0.5%)	
瀬戸	貸出冊数	156	1,222	260	1,259	721	1,936	1,245	320	1,194	251	1,538	648	30,361	6,185	783	105	269	48,453
	(割合)	(0.3%)	(2.5%)	(0.5%)	(2.6%)	(1.5%)	(4.0%)	(2.6%)	(0.7%)	(2.5%)	(0.5%)	(3.2%)	(1.3%)	(62.7%)	(12.8%)	(1.6%)	(0.2%)	(0.6%)	
灘崎	貸出冊数	189	11	559	2,659	734	4,799	1,956	697	3,730	405	2,828	1,123	44,809	10,093	4,826	355	484	80,257
	(割合)	(0.2%)	(0.0%)	(0.7%)	(3.3%)	(0.9%)	(6.0%)	(2.4%)	(0.9%)	(4.6%)	(0.5%)	(3.5%)	(1.4%)	(55.8%)	(12.6%)	(6.0%)	(0.4%)	(0.6%)	
BM	貸出冊数	94	2	348	813	322	2,313	996	314	2,304	161	920	500	16,265	5,925	4,256	7	40	35,580
	(割合)	(0.3%)	(0.0%)	(1.0%)	(2.3%)	(0.9%)	(6.5%)	(2.8%)	(0.9%)	(6.5%)	(0.5%)	(2.6%)	(1.4%)	(45.7%)	(16.7%)	(12.0%)	(0.0%)	(0.1%)	
緑	貸出冊数	511	129	1,573	5,054	2,066	11,078	4,609	1,399	8,108	1,162	6,482	2,354	108,352	31,442	12,908	395	1,777	199,399
	(割合)	(0.3%)	(0.1%)	(0.8%)	(2.5%)	(1.0%)	(5.6%)	(2.3%)	(0.7%)	(4.1%)	(0.6%)	(3.3%)	(1.2%)	(54.3%)	(15.8%)	(6.5%)	(0.2%)	(0.9%)	
公民館3館	貸出冊数	6	12	34	85	34	276	140	24	197	11	190	70	5,034	1,215	39	0	2	7,369
	(割合)	(0.1%)	(0.2%)	(0.5%)	(1.2%)	(0.5%)	(3.7%)	(1.9%)	(0.3%)	(2.7%)	(0.1%)	(2.6%)	(0.9%)	(68.3%)	(16.5%)	(0.5%)	(0.0%)	(0.0%)	
ふれあい5館	貸出冊数	1	0	13	9	9	21	16	4	28	4	18	0	407	127	19	3	3	682
	(割合)	(0.1%)	(0.0%)	(1.9%)	(1.3%)	(1.3%)	(3.1%)	(2.3%)	(0.6%)	(4.1%)	(0.6%)	(2.6%)	(0.0%)	(59.7%)	(18.6%)	(2.8%)	(0.4%)	(0.4%)	
全館	貸出冊数	3,619	1,918	9,019	32,287	13,417	62,007	29,722	9,440	48,792	7,003	47,814	16,149	618,084	197,458	71,553	2,837	9,488	1,180,607
	(割合)	(0.3%)	(0.2%)	(0.8%)	(2.7%)	(1.1%)	(5.3%)	(2.5%)	(0.8%)	(4.1%)	(0.6%)	(4.0%)	(1.4%)	(52.4%)	(16.7%)	(6.1%)	(0.2%)	(0.8%)	

※コンピュータによる貸出のみ。 ※「ESD」: ESD活動に資するために購入・受入した資料

※AV資料は一般に含む。 ※BMには東公民館の一部貸出を含む。

※足守図書館は、7/20まではインターネット予約での貸出のみ。7/21から全貸出を含む。

※公民館は、高松、福田、高島公民館の、コンピュータ化してからの貸出冊数。(高松、福田は7/21から、高島は10/20から)

○平成28年度分類別一般書貸出冊数

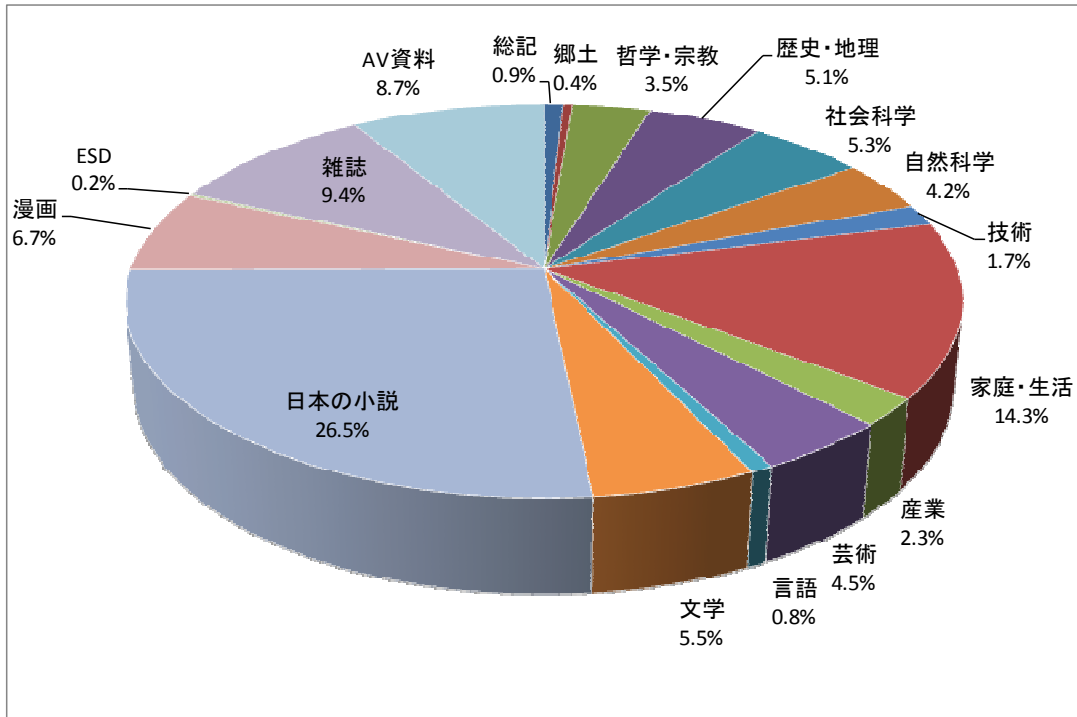

※「ESD」: ESD活動に資するために購入・受入した資料

○平成28年度分類別児童書貸出冊数

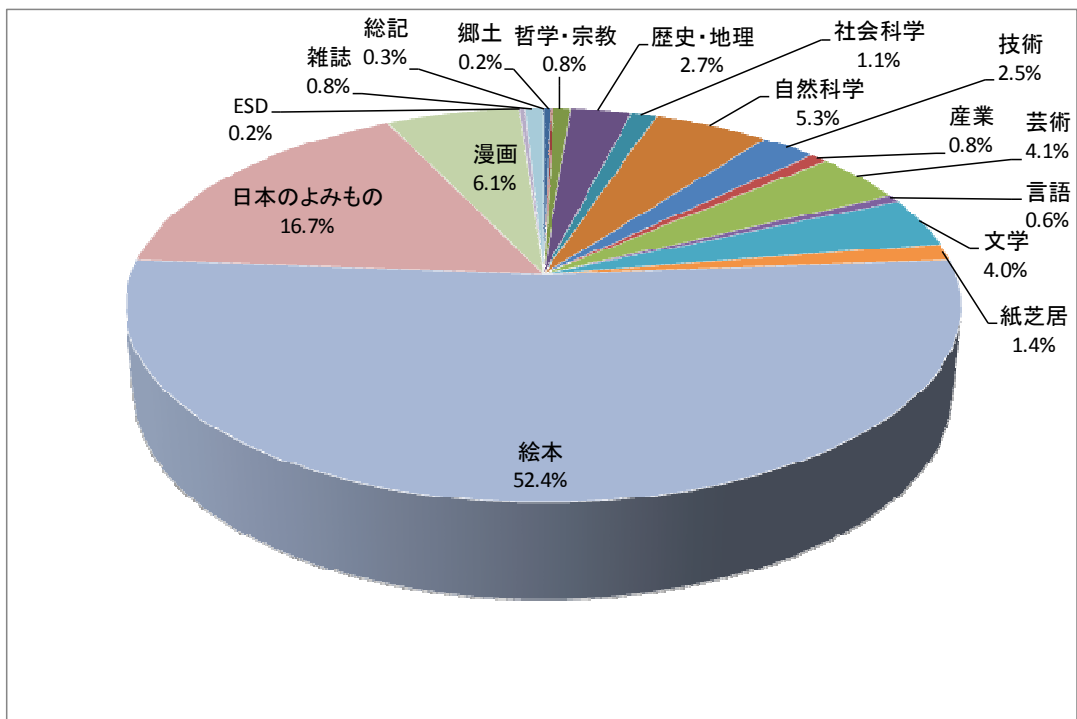

※「ESD」: ESD活動に資するために購入・受入した資料

平成28年度分類別受入・蔵書冊数

○平成28年度分類別一般書受入状況

館名	分類	総記	郷土	哲学・宗教	歴史・地理	社会科学	自然科学	技術	家庭・生活	産業	芸術	言語	文学	日本の小説	漫画	※ESD	計
中央	購入冊数 (分類別構成比)	461 (2.1%)	229 (1.0%)	1,127 (5.1%)	1,838 (8.4%)	3,057 (13.9%)	1,660 (7.5%)	763 (3.5%)	2,293 (10.4%)	861 (3.9%)	1,554 (7.1%)	317 (1.4%)	1,712 (7.8%)	5,878 (26.7%)	239 (1.1%)	2 (0.0%)	21,991
	受入冊数 (分類別構成比)	484 (2.0%)	1,581 (6.6%)	1,167 (4.8%)	1,910 (7.9%)	3,206 (13.3%)	1,688 (7.0%)	791 (3.3%)	2,322 (9.6%)	883 (3.7%)	1,592 (6.6%)	324 (1.3%)	1,800 (7.5%)	6,061 (25.2%)	251 (1.0%)	4 (0.0%)	24,064
幸町	購入冊数 (分類別構成比)	218 (2.0%)	49 (0.4%)	516 (2.5%)	1,398 (6.2%)	1,361 (6.2%)	819 (3.5%)	311 (1.3%)	1,714 (7.5%)	450 (1.9%)	628 (2.8%)	140 (0.6%)	873 (3.8%)	2,217 (9.0%)	250 (0.9%)	0 (0.0%)	10,944
	受入冊数 (分類別構成比)	228 (1.9%)	275 (2.3%)	588 (2.6%)	1,462 (6.4%)	1,437 (6.4%)	868 (3.8%)	320 (1.3%)	1,746 (7.1%)	457 (2.0%)	680 (2.9%)	143 (0.6%)	1,166 (5.0%)	2,480 (9.6%)	344 (1.3%)	0 (0.0%)	12,194
浦安	購入冊数 (分類別構成比)	16 (0.6%)	13 (0.5%)	69 (2.5%)	241 (8.6%)	173 (6.0%)	168 (6.0%)	63 (2.3%)	739 (26.4%)	87 (3.1%)	100 (3.6%)	11 (0.4%)	167 (6.0%)	817 (29.2%)	133 (4.8%)	0 (0.0%)	2,797
	受入冊数 (分類別構成比)	17 (0.6%)	15 (0.5%)	77 (2.6%)	250 (8.4%)	190 (6.4%)	173 (6.2%)	65 (2.2%)	748 (25.3%)	88 (3.0%)	103 (3.5%)	11 (0.4%)	179 (6.0%)	884 (29.9%)	161 (5.4%)	0 (0.0%)	2,961
足守	購入冊数 (分類別構成比)	1 (0.4%)	0 (0.0%)	3 (1.3%)	8 (3.5%)	3 (1.3%)	2 (0.9%)	0 (0.0%)	8 (3.5%)	1 (0.4%)	1 (0.4%)	0 (0.0%)	23 (10.0%)	180 (78.3%)	0 (0.0%)	0 (0.0%)	230
	受入冊数 (分類別構成比)	5 (0.9%)	91 (16.9%)	4 (0.7%)	38 (7.0%)	14 (2.6%)	11 (2.0%)	7 (1.3%)	19 (3.5%)	2 (0.4%)	7 (1.3%)	2 (0.4%)	38 (7.0%)	302 (55.9%)	0 (0.0%)	0 (0.0%)	540
伊島	購入冊数 (分類別構成比)	5 (0.3%)	1 (0.1%)	43 (2.6%)	127 (7.6%)	122 (7.3%)	112 (6.7%)	35 (2.1%)	423 (25.3%)	49 (2.2%)	37 (2.9%)	10 (0.6%)	137 (8.2%)	551 (33.0%)	19 (1.1%)	0 (0.0%)	1,671
	受入冊数 (分類別構成比)	5 (0.3%)	10 (0.6%)	43 (2.5%)	133 (7.7%)	128 (7.6%)	114 (6.6%)	35 (2.0%)	426 (24.6%)	50 (2.2%)	38 (2.9%)	10 (0.6%)	141 (8.1%)	581 (33.5%)	21 (1.2%)	0 (0.0%)	1,735
建部	購入冊数 (分類別構成比)	6 (1.7%)	9 (2.6%)	10 (2.8%)	11 (3.1%)	16 (4.5%)	16 (4.5%)	6 (1.7%)	61 (17.3%)	4 (1.1%)	9 (2.6%)	4 (1.1%)	30 (8.5%)	163 (46.3%)	7 (2.0%)	0 (0.0%)	352
	受入冊数 (分類別構成比)	19 (1.5%)	430 (34.6%)	31 (2.5%)	53 (4.3%)	86 (6.9%)	44 (3.5%)	19 (1.5%)	76 (6.1%)	14 (1.1%)	61 (4.9%)	21 (1.7%)	82 (6.6%)	296 (15.3%)	11 (0.9%)	0 (0.0%)	1,243
御津	購入冊数 (分類別構成比)	10 (1.0%)	2 (0.2%)	21 (2.0%)	67 (6.4%)	73 (7.0%)	33 (3.2%)	25 (2.4%)	314 (30.1%)	17 (1.6%)	30 (2.9%)	3 (0.3%)	53 (5.1%)	369 (35.4%)	26 (2.5%)	0 (0.0%)	1,043
	受入冊数 (分類別構成比)	38 (3.2%)	10 (0.9%)	23 (2.0%)	71 (6.1%)	82 (7.0%)	36 (3.1%)	27 (2.3%)	317 (27.0%)	19 (1.6%)	34 (2.9%)	3 (0.3%)	56 (4.8%)	415 (35.4%)	42 (3.6%)	0 (0.0%)	1,173
瀬戸	購入冊数 (分類別構成比)	19 (2.0%)	9 (1.0%)	21 (2.2%)	41 (4.3%)	67 (7.1%)	31 (3.3%)	28 (3.0%)	211 (22.3%)	30 (3.2%)	36 (3.8%)	5 (0.5%)	80 (8.4%)	359 (37.9%)	10 (1.1%)	0 (0.0%)	947
	受入冊数 (分類別構成比)	21 (1.6%)	46 (3.5%)	40 (3.1%)	56 (4.3%)	87 (6.6%)	42 (3.2%)	29 (2.2%)	217 (16.6%)	31 (2.4%)	56 (4.3%)	8 (0.6%)	94 (7.2%)	571 (43.6%)	12 (0.9%)	0 (0.0%)	1,310
灘崎	購入冊数 (分類別構成比)	6 (0.3%)	3 (0.2%)	39 (2.3%)	54 (3.1%)	91 (5.3%)	66 (3.8%)	41 (2.4%)	545 (31.7%)	48 (2.8%)	27 (1.6%)	2 (0.1%)	87 (5.1%)	655 (38.1%)	54 (3.1%)	0 (0.0%)	1,718
	受入冊数 (分類別構成比)	9 (0.4%)	68 (3.3%)	53 (2.5%)	73 (3.5%)	113 (5.4%)	80 (3.8%)	60 (2.9%)	562 (26.9%)	52 (2.5%)	45 (2.2%)	2 (0.1%)	98 (4.7%)	737 (35.3%)	137 (6.6%)	0 (0.0%)	2,089
BM	購入冊数 (分類別構成比)	14 (0.3%)	0 (0.0%)	93 (2.1%)	45 (1.0%)	175 (4.0%)	247 (5.6%)	68 (1.6%)	1,295 (29.5%)	125 (2.8%)	93 (2.1%)	6 (0.1%)	360 (8.2%)	1,832 (41.8%)	34 (0.8%)	0 (0.0%)	4,387
	受入冊数 (分類別構成比)	29 (0.6%)	399 (8.0%)	97 (1.9%)	59 (1.2%)	184 (3.7%)	251 (5.0%)	70 (1.4%)	1,313 (26.3%)	126 (2.5%)	97 (1.9%)	6 (0.1%)	406 (8.1%)	1,910 (38.3%)	37 (0.7%)	0 (0.0%)	4,984
緑	購入冊数 (分類別構成比)	52 (1.2%)	11 (0.3%)	193 (4.6%)	246 (5.9%)	362 (8.7%)	230 (5.5%)	110 (2.6%)	1,017 (24.4%)	127 (3.0%)	161 (3.9%)	25 (0.6%)	255 (6.1%)	1,238 (29.7%)	143 (3.4%)	0 (0.0%)	4,170
	受入冊数 (分類別構成比)	54 (1.1%)	43 (0.9%)	242 (4.9%)	274 (5.5%)	404 (8.1%)	259 (5.2%)	118 (2.4%)	1,068 (21.5%)	137 (2.8%)	192 (3.9%)	28 (0.6%)	362 (7.3%)	1,542 (31.0%)	244 (4.9%)	0 (0.0%)	4,967
全館	購入冊数 (分類別構成比)	808 (1.6%)	326 (0.6%)	2,135 (4.2%)	4,076 (8.1%)	5,500 (10.9%)	3,384 (6.7%)	1,450 (2.9%)	8,620 (17.2%)	1,799 (3.6%)	2,676 (5.3%)	523 (1.0%)	3,777 (7.5%)	14,259 (28.4%)	915 (1.8%)	2 (0.0%)	50,250
	受入冊数 (分類別構成比)	909 (1.6%)	2,968 (5.2%)	2,365 (4.1%)	4,379 (7.6%)	5,931 (10.4%)	3,566 (6.2%)	1,541 (2.7%)	8,814 (15.4%)	1,859 (3.2%)	2,905 (5.1%)	558 (1.0%)	4,422 (7.7%)	15,779 (27.6%)	1,260 (2.2%)	4 (0.0%)	57,260

○平成28年度末分類別一般書蔵書構成

館名	分類	総記	郷土	哲学・宗教	歴史・地理	社会科学	自然科学	技術	家庭・生活	産業	芸術	言語	文学	日本の小説	漫画	※ESD	計
中央	蔵書冊数	19,865	69,022	29,142	54,718	93,671	43,308	23,199	37,814	22,429	58,636	10,556	101,800	137,966	12,512	2,850	717,488
	(分類別構成比)	(2.8%)	(9.6%)	(4.1%)	(7.6%)	(13.1%)	(6.0%)	(3.2%)	(5.3%)	(3.1%)	(8.2%)	(1.5%)	(14.2%)	(19.2%)	(1.7%)	(0.4%)	
幸町	蔵書冊数	3,050	4,338	5,212	12,501	16,217	9,131	4,888	16,283	5,258	12,705	2,158	17,725	29,010	4,201	122	142,799
	(分類別構成比)	(2.1%)	(3.0%)	(3.6%)	(8.8%)	(11.4%)	(6.4%)	(3.4%)	(11.4%)	(3.7%)	(8.9%)	(1.5%)	(12.4%)	(20.3%)	(2.9%)	(0.1%)	
浦安	蔵書冊数	503	1,212	1,297	2,747	2,930	2,918	1,240	6,278	1,788	4,318	677	4,903	10,286	1,510	188	42,795
	(分類別構成比)	(1.2%)	(2.8%)	(3.0%)	(6.4%)	(6.8%)	(6.8%)	(2.9%)	(14.7%)	(4.2%)	(10.1%)	(1.6%)	(11.5%)	(24.0%)	(3.5%)	(0.4%)	
足守	蔵書冊数	60	217	57	314	229	183	65	2,072	257	200	29	336	2,595	41	116	6,771
	(分類別構成比)	(0.9%)	(3.2%)	(0.8%)	(4.6%)	(3.4%)	(2.7%)	(1.0%)	(30.6%)	(3.8%)	(3.0%)	(0.4%)	(5.0%)	(38.3%)	(0.6%)	(1.7%)	
伊島	蔵書冊数	150	299	428	744	1,092	965	286	3,189	446	822	141	1,388	4,323	367	120	14,760
	(分類別構成比)	(1.0%)	(2.0%)	(2.9%)	(5.0%)	(7.4%)	(6.5%)	(2.8%)	(19.9%)	(21.6%)	(3.0%)	(1.0%)	(9.4%)	(29.3%)	(2.5%)	(0.8%)	
建部	蔵書冊数	227	1,408	316	1,126	1,039	779	205	1,285	370	971	187	1,395	4,079	188	168	13,743
	(分類別構成比)	(1.7%)	(10.2%)	(2.3%)	(8.2%)	(7.6%)	(5.7%)	(1.5%)	(9.4%)	(2.7%)	(7.1%)	(1.4%)	(10.2%)	(29.7%)	(1.4%)	(1.2%)	
御津	蔵書冊数	355	2,427	685	1,486	1,523	1,066	390	2,868	668	2,168	342	2,495	5,897	846	116	23,332
	(分類別構成比)	(1.5%)	(10.4%)	(2.9%)	(6.4%)	(6.5%)	(4.6%)	(1.7%)	(12.3%)	(2.9%)	(9.3%)	(1.5%)	(10.7%)	(25.3%)	(3.6%)	(0.5%)	
瀬戸	蔵書冊数	382	894	1,034	1,915	2,134	1,697	687	3,765	809	2,612	420	3,767	8,938	522	108	29,684
	(分類別構成比)	(1.3%)	(3.0%)	(3.5%)	(6.5%)	(7.2%)	(5.7%)	(2.3%)	(12.7%)	(2.7%)	(8.8%)	(1.4%)	(12.7%)	(30.1%)	(1.8%)	(0.4%)	
灘崎	蔵書冊数	532	1,186	1,065	2,016	2,340	1,743	697	4,441	959	2,503	530	4,238	9,531	1,171	176	33,128
	(分類別構成比)	(1.6%)	(3.6%)	(3.2%)	(6.1%)	(7.1%)	(5.3%)	(2.1%)	(13.4%)	(2.9%)	(7.6%)	(1.6%)	(12.8%)	(28.8%)	(3.5%)	(0.5%)	
BM	蔵書冊数	514	1,341	1,878	2,246	3,772	4,029	853	28,267	3,338	3,191	521	12,505	49,830	1,045	342	113,672
	(分類別構成比)	(0.5%)	(1.2%)	(1.7%)	(2.0%)	(3.3%)	(3.5%)	(0.8%)	(24.9%)	(2.9%)	(2.8%)	(0.5%)	(11.0%)	(43.8%)	(0.9%)	(0.3%)	
緑	蔵書冊数	873	1,316	2,113	4,362	4,133	3,525	1,655	9,686	2,656	4,637	869	4,744	16,017	2,945	188	59,719
	(分類別構成比)	(1.5%)	(2.2%)	(3.5%)	(7.3%)	(6.9%)	(5.9%)	(2.8%)	(16.2%)	(4.4%)	(7.8%)	(1.5%)	(7.9%)	(26.8%)	(4.9%)	(0.3%)	
全館	蔵書冊数	26,511	83,660	43,227	84,175	129,080	69,344	34,165	115,948	38,978	92,763	16,430	155,296	278,472	25,348	4,494	1,197,891
	(分類別構成比)	(2.2%)	(7.0%)	(3.6%)	(7.0%)	(10.8%)	(5.8%)	(2.9%)	(9.7%)	(3.3%)	(7.7%)	(1.4%)	(13.0%)	(23.2%)	(2.1%)	(0.4%)	

※「ESD」: ESD活動に資するために購入・受入した資料

○平成28年度分類別児童書受入状況

館名	分類	分類															計	
		総記	郷土	哲学・宗教	歴史・地理	社会科学	自然科学	技術	産業	芸術	言語	文学	紙芝居	絵本	日本のこどもの	漫画		※ESD
中央	購入冊数	30	11	42	243	151	219	107	49	160	23	252	112	1,445	489	8	0	3,341
	(分類別構成比)	(0.9%)	(0.3%)	(1.3%)	(7.3%)	(4.5%)	(6.6%)	(3.2%)	(1.5%)	(4.8%)	(0.7%)	(7.5%)	(3.4%)	(43.3%)	(14.6%)	(0.2%)	(0.0%)	
幸町	購入冊数	11	0	21	97	77	155	60	32	106	10	205	53	1,012	381	25	0	2,245
	(分類別構成比)	(0.5%)	(0.0%)	(0.9%)	(4.3%)	(3.4%)	(6.9%)	(2.7%)	(1.4%)	(4.7%)	(0.4%)	(9.1%)	(2.4%)	(45.1%)	(17.0%)	(1.1%)	(0.0%)	
浦安	購入冊数	4	0	4	57	24	29	18	9	25	3	30	0	1,124	169	0	0	1,496
	(分類別構成比)	(0.3%)	(0.0%)	(0.3%)	(3.8%)	(1.6%)	(1.9%)	(1.2%)	(0.6%)	(1.7%)	(0.2%)	(2.0%)	(0.0%)	(75.1%)	(11.3%)	(0.0%)	(0.0%)	
足守	購入冊数	0	0	0	3	1	59	25	2	9	0	23	0	26	107	24	0	279
	(分類別構成比)	(0.0%)	(0.0%)	(0.0%)	(1.1%)	(0.4%)	(2.1%)	(9.0%)	(0.7%)	(3.2%)	(0.0%)	(8.2%)	(0.0%)	(9.3%)	(38.4%)	(8.6%)	(0.0%)	
伊島	購入冊数	1	0	6	51	19	49	19	3	36	7	50	18	402	195	17	0	873
	(分類別構成比)	(0.1%)	(0.0%)	(0.7%)	(5.8%)	(2.2%)	(5.6%)	(2.2%)	(0.3%)	(4.1%)	(0.8%)	(5.7%)	(2.1%)	(46.0%)	(22.3%)	(1.9%)	(0.0%)	
建部	購入冊数	1	0	0	22	14	11	7	5	7	3	11	0	181	64	0	0	326
	(分類別構成比)	(0.3%)	(0.0%)	(0.0%)	(6.7%)	(4.3%)	(3.4%)	(2.1%)	(1.5%)	(2.1%)	(0.9%)	(3.4%)	(0.0%)	(55.5%)	(19.6%)	(0.0%)	(0.0%)	
御津	購入冊数	1	0	6	25	18	31	14	6	17	3	11	1	313	118	0	0	564
	(分類別構成比)	(0.2%)	(0.0%)	(1.1%)	(4.4%)	(3.2%)	(5.5%)	(2.5%)	(1.1%)	(3.0%)	(0.5%)	(2.0%)	(0.2%)	(55.5%)	(20.9%)	(0.0%)	(0.0%)	
瀬戸	購入冊数	3	0	8	48	34	34	11	7	21	4	23	2	261	64	0	0	520
	(分類別構成比)	(0.6%)	(0.0%)	(1.5%)	(9.2%)	(6.5%)	(6.5%)	(2.1%)	(1.3%)	(4.0%)	(0.8%)	(4.4%)	(0.4%)	(50.2%)	(12.3%)	(0.0%)	(0.0%)	
灘崎	購入冊数	2	0	4	21	16	26	15	0	13	2	11	0	267	106	1	0	484
	(分類別構成比)	(0.4%)	(0.0%)	(0.8%)	(4.3%)	(3.3%)	(5.4%)	(3.1%)	(0.0%)	(2.7%)	(0.4%)	(2.3%)	(0.0%)	(55.2%)	(21.9%)	(0.2%)	(0.0%)	
BM	購入冊数	2	0	18	44	37	192	90	17	118	6	122	38	2,285	437	0	0	3,406
	(分類別構成比)	(0.1%)	(0.0%)	(0.5%)	(1.3%)	(1.1%)	(5.6%)	(2.6%)	(0.5%)	(3.5%)	(0.2%)	(3.6%)	(1.1%)	(67.1%)	(12.8%)	(0.0%)	(0.0%)	
緑	購入冊数	7	0	15	40	38	89	47	23	52	5	75	7	602	206	2	0	1,208
	(分類別構成比)	(0.6%)	(0.0%)	(1.2%)	(3.3%)	(3.1%)	(7.4%)	(3.9%)	(1.9%)	(4.3%)	(0.4%)	(6.2%)	(0.6%)	(49.8%)	(17.1%)	(0.2%)	(0.0%)	
全館	購入冊数	62	11	124	651	429	894	413	153	564	66	813	231	7,918	2,336	77	0	14,742
	(分類別構成比)	(0.4%)	(0.1%)	(0.8%)	(4.4%)	(2.9%)	(6.1%)	(2.8%)	(1.0%)	(3.8%)	(0.4%)	(5.5%)	(1.6%)	(53.7%)	(15.8%)	(0.5%)	(0.0%)	

○平成28年度末分類別児童書蔵書構成

館名	分類	分類															計	
		総記	郷土	哲学・宗教	歴史・地理	社会科学	自然科学	技術	産業	芸術	言語	文学	紙芝居	絵本	日本のこどもの	漫画		※ESD
中央	蔵書冊数	1,153	805	920	4,651	3,965	9,183	3,472	1,748	5,515	1,295	21,095	4,703	61,878	34,895	2,680	532	158,490
	(分類別構成比)	(0.7%)	(0.5%)	(0.6%)	(2.9%)	(2.5%)	(5.8%)	(2.2%)	(1.1%)	(3.5%)	(0.8%)	(13.3%)	(3.0%)	(39.0%)	(22.0%)	(1.7%)	(0.3%)	
幸町	蔵書冊数	338	134	382	1,888	1,676	3,375	1,525	831	2,617	552	5,816	1,545	19,301	8,651	1,747	85	50,463
	(分類別構成比)	(0.7%)	(0.3%)	(0.8%)	(3.7%)	(3.3%)	(6.7%)	(3.0%)	(1.6%)	(5.2%)	(1.1%)	(11.5%)	(3.1%)	(38.2%)	(17.1%)	(3.5%)	(0.2%)	
浦安	蔵書冊数	145	46	112	541	517	1,329	584	340	938	166	1,842	304	10,867	3,180	606	106	21,623
	(分類別構成比)	(0.7%)	(0.2%)	(0.5%)	(2.5%)	(2.4%)	(6.1%)	(2.7%)	(1.6%)	(4.3%)	(0.8%)	(8.5%)	(1.4%)	(50.3%)	(14.7%)	(2.8%)	(0.5%)	
足守	蔵書冊数	17	6	10	36	56	342	223	92	288	45	284	16	2,472	1,211	134	5	5,237
	(分類別構成比)	(0.3%)	(0.1%)	(0.2%)	(0.7%)	(1.1%)	(6.5%)	(4.3%)	(1.8%)	(5.5%)	(0.9%)	(5.4%)	(0.3%)	(47.2%)	(23.1%)	(2.6%)	(0.1%)	
伊島	蔵書冊数	47	18	63	283	155	633	288	98	683	67	781	331	5,438	2,187	525	34	11,631
	(分類別構成比)	(0.4%)	(0.2%)	(0.5%)	(2.4%)	(1.3%)	(5.4%)	(2.5%)	(0.8%)	(5.9%)	(0.6%)	(6.7%)	(2.8%)	(46.8%)	(18.8%)	(4.5%)	(0.3%)	
建部	蔵書冊数	106	33	34	320	271	634	273	119	340	71	1,029	340	3,349	2,064	33	40	9,056
	(分類別構成比)	(1.2%)	(0.4%)	(0.4%)	(3.5%)	(3.0%)	(7.0%)	(3.0%)	(1.3%)	(3.8%)	(0.8%)	(11.4%)	(3.8%)	(22.8%)	(0.4%)	(0.4%)		
御津	蔵書冊数	114	23	116	686	587	1,199	482	330	667	184	1,618	822	6,344	2,849	195	40	16,256
	(分類別構成比)	(0.7%)	(0.1%)	(0.7%)	(4.2%)	(3.6%)	(7.4%)	(3.0%)	(2.0%)	(4.1%)	(1.1%)	(10.0%)	(5.1%)	(39.0%)	(17.5%)	(1.2%)	(0.2%)	
瀬戸	蔵書冊数	55	1,947	59	435	304	531	275	155	317	89	1,098	278	5,921	1,466	44	57	13,031
	(分類別構成比)	(0.4%)	(14.9%)	(0.5%)	(3.3%)	(2.3%)	(4.1%)	(2.1%)	(1.2%)	(2.4%)	(0.7%)	(8.4%)	(2.1%)	(45.4%)	(11.3%)	(0.3%)	(0.4%)	
灘崎	蔵書冊数	95	10	74	528	359	899	442	216	663	151	2,145	590	6,677	2,132	272	82	15,335
	(分類別構成比)	(0.6%)	(0.1%)	(0.5%)	(3.4%)	(2.3%)	(5.9%)	(2.9%)	(1.4%)	(4.3%)	(1.0%)	(14.0%)	(3.8%)	(43.5%)	(13.9%)	(1.8%)	(0.5%)	
BM	蔵書冊数	275	134	478	1,433	818	4,339	2,166	750	4,464	299	5,368	1,336	47,116	22,010	3,554	143	94,683
	(分類別構成比)	(0.3%)	(0.1%)	(0.5%)	(1.5%)	(0.9%)	(4.6%)	(2.3%)	(0.8%)	(4.7%)	(0.3%)	(5.7%)	(1.4%)	(49.8%)	(23.2%)	(3.8%)	(0.2%)	
緑	蔵書冊数	128	41	171	662	535	1,671	699	393	1,083	230	1,586	733	12,188	4,045	792	147	25,104
	(分類別構成比)	(0.5%)	(0.2%)	(0.7%)	(2.6%)	(2.1%)	(6.7%)	(2.8%)	(1.6%)	(4.3%)	(0.9%)	(6.3%)	(2.9%)	(48.6%)	(16.1%)	(3.2%)	(0.6%)	
全館	蔵書冊数	2,473	3,197	2,419	11,463	9,243	24,135	10,429	5,072	17,575	3,149	42,662	10,998	181,551	84,690	10,582	1,271	420,909
	(分類別構成比)	(0.6%)	(0.8%)	(0.6%)	(2.7%)	(2.2%)	(5.7%)	(2.5%)	(1.2%)	(4.2%)	(0.7%)	(10.1%)	(2.6%)	(43.1%)	(20.1%)	(2.5%)	(0.3%)	

※「ESD」: ESD活動に資するために購入・受入した資料

○平成28年度末分類別一般書蔵書構成

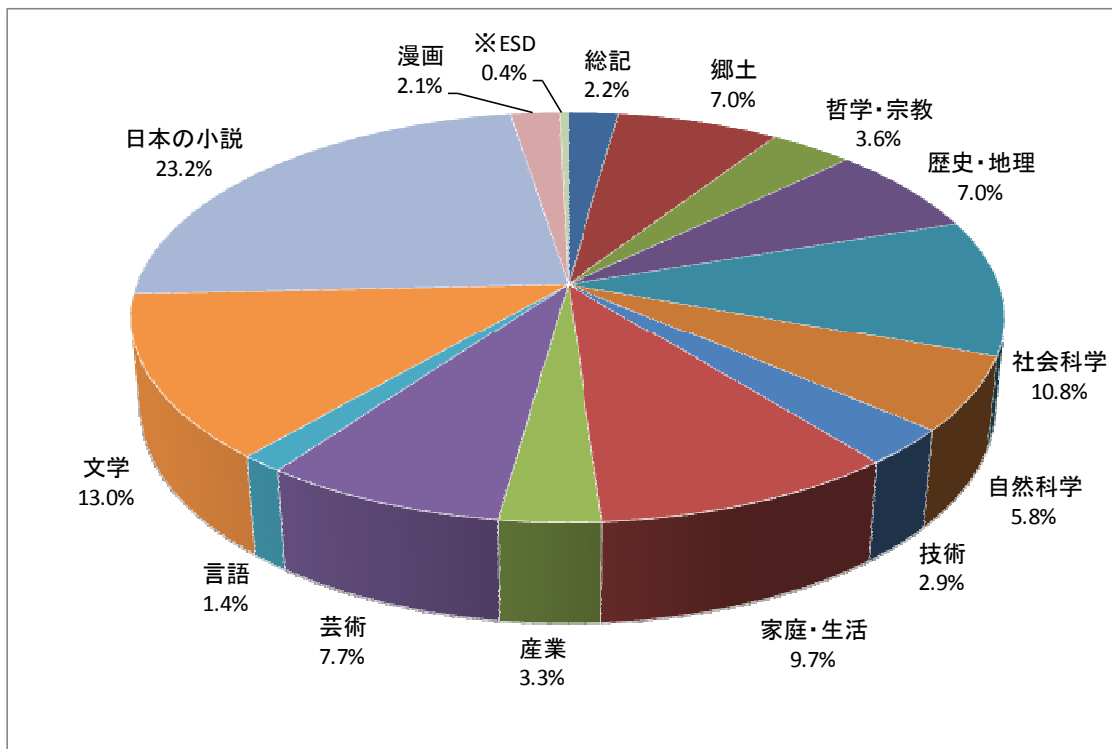

※「ESD」: ESD活動に資するために購入・受入した資料

○平成28年度末分類別児童書蔵書構成

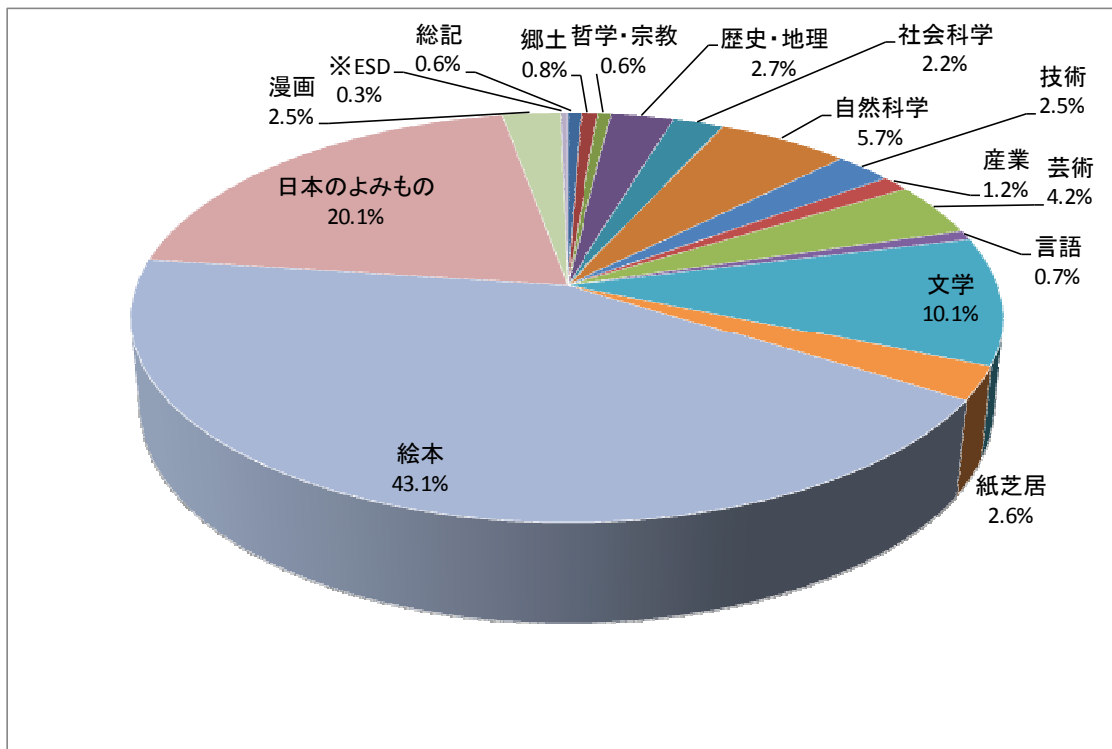

※「ESD」: ESD活動に資するために購入・受入した資料

平成28年度一日当たりの時間帯別利用状況

		9時～10時	10時～11時	11時～12時	12時～13時	13時～14時	14時～15時	15時～16時	16時～17時	17時～18時	18時～19時	19時～20時	開館時間
中央図書館	開館日数(日)	/	254	304	304	304	304	304	304	304	50	/	10時～18時 木曜11時～ 19時
	貸出人数(人)		86	95	71	70	84	83	78	75	122		
	貸出冊数(冊)		626	746	520	502	623	622	575	546	744		
幸町図書館	開館日数(日)	/	277	277	277	277	277	277	277	277	187	187	10時～20時 土日は18時 まで
	貸出人数(人)		93	93	88	78	85	86	88	94	83	58	
	貸出冊数(冊)		425	450	386	350	385	405	413	417	356	259	
浦安総合公園図書館	開館日数(日)	/	268	268	268	268	268	268	268	268	/	/	10時～18時
	貸出人数(人)		23	24	16	17	22	20	19	21			
	貸出冊数(冊)		146	165	108	110	149	138	140	153			
伊島図書館	開館日数(日)	/	235	235	235	235	235	235	235	235	/	/	10時～18時
	貸出人数(人)		29	26	23	20	23	26	29	32			
	貸出冊数(冊)		153	153	133	108	130	144	165	191			
建部町図書館	開館日数(日)	/	278	278	278	278	278	278	278	278	/	/	10時～18時
	貸出人数(人)		2	2	2	2	2	2	3	4			
	貸出冊数(冊)		7	9	8	7	8	9	13	23			
御津図書館	開館日数(日)	/	282	282	282	282	282	282	282	282	/	/	10時～18時
	貸出人数(人)		6	8	6	6	7	8	7	8			
	貸出冊数(冊)		34	50	37	34	47	50	45	45			
瀬戸町図書館	開館日数(日)	/	282	282	282	282	282	282	282	282	/	/	10時～18時
	貸出人数(人)		13	14	10	9	11	12	12	12			
	貸出冊数(冊)		62	68	44	44	51	53	61	63			
灘崎図書館	開館日数(日)	276	276	276	276	276	276	276	276	/	/	/	9時～17時
	貸出人数(人)	12	17	16	13	14	16	16	23				
	貸出冊数(冊)	63	102	112	83	85	104	96	150				
西大寺緑花公園緑の図書室	開館日数(日)	/	291	291	291	291	291	291	291	291	/	/	10時～18時
	貸出人数(人)		46	46	33	34	41	42	43	43			
	貸出冊数(冊)		281	293	202	207	259	264	272	272			
総計	貸出人数(人)	12	315	325	263	249	290	296	303	290	206	58	
	貸出冊数(冊)	70	1,837	2,046	1,520	1,447	1,755	1,782	1,834	1,711	1,101	259	

○一日当たりの時間帯別貸出人数の割合

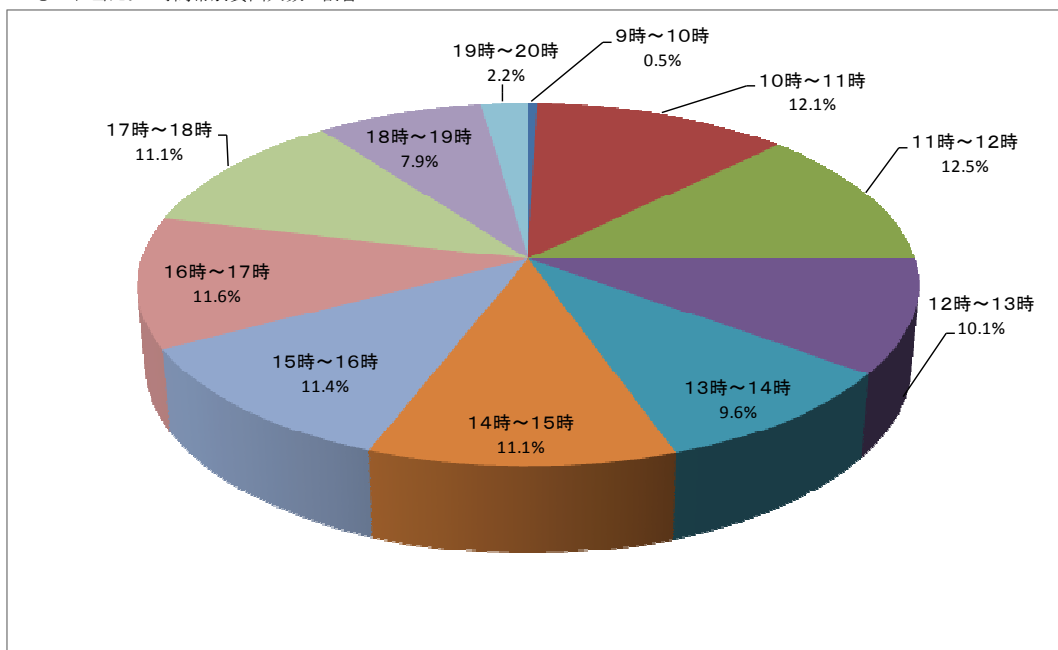

平成28年度一日当たりの曜日別利用状況

		月	火	水	木	金	土	日
中央図書館	貸出人数(人)	565	585	551	567	512	868	875
	貸出冊数(冊)	4,479	3,930	3,719	3,849	3,460	6,871	7,073
幸町図書館	貸出人数(人)		855	796	711	720	961	783
	貸出冊数(冊)		3,735	3,507	3,158	3,112	4,626	3,842
浦安総合公園 図書館	貸出人数(人)		158	157	146	143	205	175
	貸出冊数(冊)		999	1,009	931	869	1,573	1,353
伊島図書館	貸出人数(人)	57	216		197	190	269	187
	貸出冊数(冊)	239	1,191		1,080	1,035	1,554	1,153
建部町図書館	貸出人数(人)		20	23	19	18	21	15
	貸出冊数(冊)		86	108	80	79	87	71
御津図書館	貸出人数(人)		58	54	53	49	80	60
	貸出冊数(冊)		317	296	298	260	538	411
瀬戸町図書館	貸出人数(人)		102	95	83	80	120	87
	貸出冊数(冊)		472	432	377	352	621	439
灘崎図書館	貸出人数(人)		120	124	110	109	178	125
	貸出冊数(冊)		692	744	630	641	1,247	821
西大寺緑花公 園緑の図書室	貸出人数(人)	328	313	299	292	280	420	386
	貸出冊数(冊)	2,429	1,747	1,766	1,647	1,608	2,903	2,686
総計	貸出人数(人)	950	2,426	2,099	2,178	2,100	3,121	2,693
	貸出冊数(冊)	7,146	13,169	11,580	12,051	11,415	20,020	17,849

※中央図書館の月曜閉館は、7/18, 9/19, 10/10, 1/9, 3/20の5日間

※伊島図書館の月曜閉館は、5/2, 10/3の2日間

※西大寺緑花公園緑の図書室の月曜閉館は、1/9の1日間

○一日当たりの曜日別貸出人数の割合

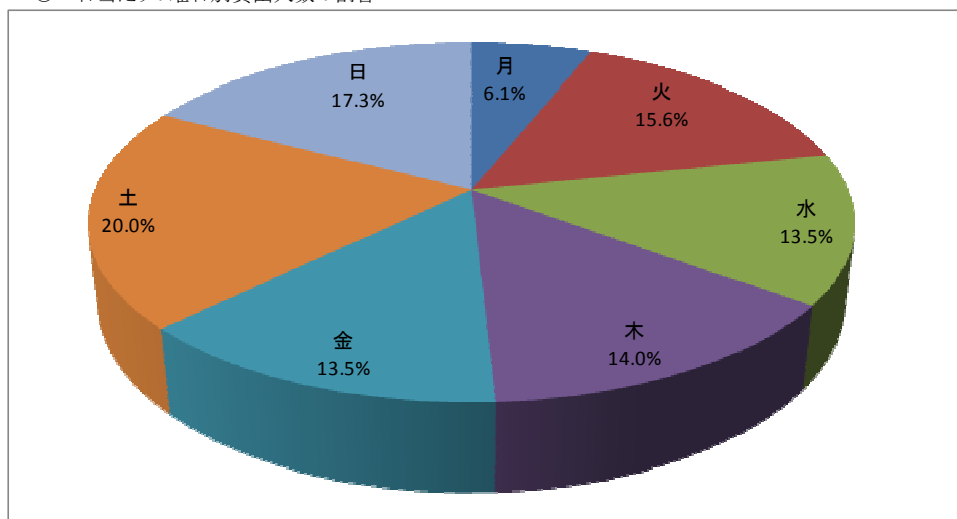



## 20 岡山市立図書館利用の推移

### 岡山市立図書館個人貸出冊数と予約受付件数の推移

年度	貸出冊数	予約受付件数	年度	貸出冊数	予約受付件数 (内在庫予約回収数)
昭和59	1,552,018	14,857	平成13	3,946,315	320,869
昭和60	1,556,544	19,634	平成14	4,070,314	329,979
昭和61	1,603,734	21,727	平成15	4,133,522	342,549
昭和62	1,652,407	23,877	平成16	3,831,302	329,200
昭和63	1,557,131	27,358	平成17	3,830,108	352,818
平成1	1,707,706	34,541	平成18	3,894,157	366,722
平成2	1,863,568	50,817	平成19	3,960,645	404,683
平成3	1,938,640	59,358	平成20	4,093,374	461,382
平成4	2,454,586	86,849	平成21	4,226,253	509,508
平成5	2,675,160	113,378	平成22	4,432,931	603,068 (90,646)
平成6	2,737,068	129,314	平成23	4,367,313	621,510 (228,897)
平成7	2,945,153	147,292	平成24	4,382,602	759,594 (295,085)
平成8	3,071,008	163,730	平成25	4,288,157	802,822 (313,954)
平成9	3,240,252	186,293	平成26	4,347,331	853,437 (318,650)
平成10	3,526,546	222,120	平成27	4,418,889	910,800 (350,448)
平成11	3,755,962	256,582	平成28	4,377,505	925,840 (357,220)
平成12	3,950,541	290,215	-	-	-

## 館別個人貸出冊数の推移

\* 西大寺緑花公園緑の図書室は、平成21年度までは西大寺図書館の数値。平成21年度で西大寺図書館は閉館、平成22年度より緑の図書室へ機能移転。

\* 御津、灘崎は平成17年度に、建部町、瀬戸町は平成18年度に岡山市と合併。合併後から計上を開始。

\* ふれあいセンターは、平成21年11月からサービス連携を開始。

\* 相互貸借資料は、平成17年度から個人貸出冊数に計上を開始。

	16年度	17年度	18年度	19年度	20年度	21年度	22年度	23年度	24年度	25年度	26年度	27年度	28年度
中央図書館	1,472,940	1,406,073	1,420,638	1,435,545	1,445,882	1,492,273	1,474,622	1,444,369	1,421,249	1,375,426	1,437,305	1,477,609	1,463,620
幸町図書館	1,150,815	1,090,392	1,074,742	1,086,641	1,145,758	1,197,652	1,182,313	1,169,137	1,146,831	1,098,305	1,077,037	1,051,689	1,014,527
浦安総合公園 図書館	333,613	346,947	354,524	339,827	338,460	350,883	340,967	333,968	326,818	303,257	300,037	313,083	300,666
足守図書館	18,999	17,483	15,087	15,804	15,001	14,491	14,496	13,434	13,511	16,132	14,247	14,822	16,579
伊島図書館	249,655	243,002	247,964	247,857	258,903	263,105	266,474	269,039	271,004	273,524	267,164	280,244	281,477
建部町図書館	—	—	17,718	17,674	25,492	28,753	30,286	29,917	22,373	22,703	21,496	24,004	23,817
御津図書館	—	40,537	41,399	59,432	59,496	65,896	69,847	70,309	70,519	78,730	86,726	94,805	99,568
瀬戸町図書館	—	—	55,604	58,751	81,830	99,039	106,633	105,212	107,240	112,475	121,350	122,785	126,955
灘崎図書館	—	98,890	84,442	115,115	135,135	147,827	151,846	153,554	178,834	198,864	215,002	225,211	220,816
移動図書館	94,664	99,534	102,143	102,465	109,489	116,166	115,053	103,474	104,800	101,333	92,292	88,714	81,974
西大寺 緑花公園 緑の図書室	348,983	329,716	323,580	330,906	334,877	321,388	552,624	557,504	598,129	590,137	602,922	610,511	602,180
公民館	161,633	157,534	156,316	150,628	143,051	128,487	125,838	115,057	118,369	113,662	107,593	111,116	140,926
ふれあい センター	—	—	—	—	—	293	1,932	2,339	2,925	3,609	4,160	4,296	4,400
<b>全館計</b>	<b>3,831,302</b>	<b>3,830,108</b>	<b>3,894,157</b>	<b>3,960,645</b>	<b>4,093,374</b>	<b>4,226,253</b>	<b>4,432,931</b>	<b>4,367,313</b>	<b>4,382,602</b>	<b>4,288,157</b>	<b>4,347,331</b>	<b>4,418,889</b>	<b>4,377,505</b>
うち一般書	2,434,264	2,422,022	2,479,004	2,525,891	2,631,431	2,773,932	2,922,004	2,878,641	2,888,915	2,858,612	2,916,218	2,934,521	2,890,363
うち児童書	990,703	996,384	1,022,518	1,050,770	1,073,846	1,084,822	1,144,652	1,147,412	1,167,629	1,127,114	1,137,947	1,195,741	1,217,014
うちAV資料	406,335	409,392	389,647	381,465	385,027	364,364	363,239	337,970	323,494	299,363	290,762	285,911	267,662
うち相互貸借資料	—	2,310	2,988	2,519	3,070	3,135	3,036	3,290	2,564	3,068	2,404	2,716	2,466

## 館別予約受付件数の推移

\* 西大寺緑花公園緑の図書室は、平成21年度までは西大寺図書館の数値。平成21年度で西大寺図書館は閉館、平成22年度より緑の図書室へ機能移転。

\* 御津、灘崎は平成17年度に、建部町、瀬戸町は平成18年度に岡山市と合併。合併後から計上を開始。

\* ふれあいセンターは、平成21年11月からサービス連携を開始。

\* インターネット予約の件数は、平成23年度までは一括で別個に計上。平成24年度からは予約受取館ごとに合計で計上。

	16年度	17年度	18年度	19年度	20年度	21年度	22年度	23年度	24年度	25年度	26年度	27年度	28年度
中央図書館	94,313	86,771	86,060	96,542	109,071	117,416	115,920	107,052	222,566	226,964	241,322	264,760	267,202
幸町図書館	108,240	100,497	98,836	104,042	115,779	125,970	116,914	102,930	216,091	222,608	237,702	244,903	248,593
浦安総合公園 図書館	23,879	23,718	23,192	23,898	25,434	27,123	25,746	24,470	51,514	50,691	53,269	59,989	58,882
足守図書館	277	319	428	309	641	612	711	604	1,021	3,047	2,948	3,801	4,703
伊島図書館	41,286	41,264	43,758	42,808	43,889	45,081	41,712	38,856	78,073	84,652	84,769	91,449	96,507
建部町図書館	—	—	880	1,688	2,638	3,084	3,231	3,187	5,617	6,163	6,841	8,980	10,127
御津図書館	—	1,349	1,768	4,082	4,834	6,042	5,988	4,837	13,364	19,816	22,400	24,652	21,780
瀬戸町図書館	—	—	1,024	1,648	4,246	6,378	9,208	9,742	14,520	20,091	25,897	28,495	27,866
灘崎町図書館	—	2,521	2,525	5,220	7,327	10,722	12,448	12,411	32,497	37,920	43,773	46,354	47,560
移動図書館	10,977	11,273	11,489	11,575	12,496	13,525	13,935	12,413	14,818	16,823	16,932	16,430	16,050
西大寺 緑花公園 緑の図書室	30,032	26,880	26,360	27,598	28,359	28,336	37,170	35,419	92,344	98,196	102,526	103,845	105,486
公民館	10,130	11,180	11,607	13,798	14,169	13,320	13,231	15,997	14,095	12,830	11,345	13,288	17,149
ふれあい センター	—	—	—	—	—	289	1,689	2,011	3,074	3,021	3,713	3,854	3,935
インターネット	10,066	47,046	58,795	71,475	92,499	111,610	205,165	251,581	うち) 409,060	うち) 458,376	うち) 503,803	うち) 557,068	うち) 583,431
全館計	329,200	352,818	366,722	404,683	461,382	509,508	603,068	621,510	759,594	802,822	853,437	910,800	925,840

## 館別個人貸出人数の推移

\*西大寺緑花公園緑の図書室は、平成21年度までは西大寺図書館の数値。平成21年度で西大寺図書館は閉館、平成22年度より緑の図書室へ機能移転。

\*御津、灘崎は平成17年度に、建部町、瀬戸町は平成18年度に岡山市と合併。合併後から計上を開始。

\*ふれあいセンターは、平成21年11月からサービス連携を開始。

	16年度	17年度	18年度	19年度	20年度	21年度	22年度	23年度	24年度	25年度	26年度	27年度	28年度
中央図書館	219,418	188,880	188,094	187,908	189,883	193,448	190,112	186,615	196,612	189,843	200,723	202,507	200,124
幸町図書館	275,610	240,322	235,829	235,722	244,063	250,095	247,153	241,421	247,903	237,856	234,163	232,214	223,079
浦安総合公園 図書館	51,875	49,072	51,016	48,810	48,314	50,071	47,804	46,835	48,584	45,555	44,209	46,078	44,033
足守図書館	5,531	5,206	4,580	4,830	4,670	4,498	4,586	4,449	4,419	5,196	4,903	5,093	4,895
伊島図書館	47,825	44,056	44,866	44,375	44,970	45,312	45,542	44,551	50,388	50,831	48,577	50,845	49,661
建部町図書館	—	—	10,896	11,696	7,088	7,296	7,563	7,345	5,345	5,533	5,430	5,622	5,436
御津図書館	—	11,842	17,348	20,511	11,784	12,264	12,230	12,140	12,839	13,896	14,792	16,376	16,614
瀬戸町図書館	—	—	6,322	5,776	18,277	20,868	21,958	21,797	22,690	24,287	26,386	27,432	26,764
灘崎図書館	—	22,027	16,767	17,353	22,805	24,871	26,228	25,857	30,431	33,318	34,718	36,068	35,394
移動図書館	24,813	13,039	12,888	12,676	13,435	14,545	14,291	13,475	18,490	18,593	17,531	16,401	14,231
西大寺 緑花公園 緑の図書室	55,963	51,057	50,019	51,145	51,568	48,585	84,177	85,549	95,152	94,635	95,983	96,470	96,672
公民館	53,388	50,874	49,153	48,329	45,562	40,745	39,849	36,736	38,425	37,702	35,167	36,213	44,774
ふれあい センター	—	—	—	—	—	162	1,252	1,718	2,082	2,435	2,594	2,146	2,500
<b>全館計</b>	<b>734,423</b>	<b>676,375</b>	<b>687,778</b>	<b>689,131</b>	<b>702,419</b>	<b>712,760</b>	<b>742,745</b>	<b>728,488</b>	<b>773,360</b>	<b>759,680</b>	<b>765,176</b>	<b>773,465</b>	<b>764,177</b>
うち一般	665,846	611,604	623,642	625,105	642,563	655,735	685,345	671,770	708,069	698,738	706,930	714,563	705,314
うち児童	68,577	64,771	64,136	64,026	59,856	57,025	57,400	56,852	65,291	60,942	58,246	58,902	58,863

## 21 視聴覚ライブラリー

平成29年4月 岡山市立視聴覚ライブラリー

### (1) 視聴覚ライブラリーについて

#### 1 条例上の位置づけ

##### ○ 目的

学校教育，社会教育の振興に資するため，視聴覚教具，視聴覚教材を収集整備し，その効果的利用を図ること。

##### ○ 事業

- ① 学校教育，社会教育における視聴覚方法についての研究
- ② 視聴覚教具，教材の充実整備
- ③ 視聴覚教具，教材の提供
- ④ 視聴覚教育に関する講座，講習会の開催
- ⑤ 視聴覚教具，教材の利用についての出版物の発行
- ⑥ その他視聴覚教育の振興に資するため，必要な事業

##### ○ 使用許可の範囲（条例施行規則から）

- ① 岡山市立学校園
- ② 社会教育関係団体
- ③ その他館長が適当と認めるもの

#### 2 教材・機材等の整備状況と実施事業

##### ○ 教材の整備

- ・ 保有教材の本数はビデオテープが多いが，整備はDVD中心に移行している。
- ・ 公民館等と協力して，郷土教材の制作や整備を計画的に進める必要がある。
- ・ 16ミリフィルム教材の利用は激減しているため，今後の購入予定はない。

##### ○ 機材の整備

- ・ 貸出用機材の中では，各種行事等で利用するための拡声用アンプ・スピーカー及び液晶プロジェクターの利用度が高く，マイク（有線・ワイヤレス）等周辺機材との併用が多い。
- ・ 映画会で利用するビデオデッキ，DVDプレーヤーや液晶プロジェクターの利用が多い。中でも液晶プロジェクターは，小さい会場用から広い会場用まで，各種複数

台整備して利用者の要望に対応している。

- ・研修講座用としてビデオカメラ、デジタルカメラ、パソコン、パソコン用ソフト（ビデオ編集、DVD製作、写真加工等）を整備している。
- ・成人式等の行事記録用として、ビデオ撮影のためマイクロホン、マイクロホンミキサー、ビデオカメラ用ワイヤレスマイク、照明機器等を整備している。
- ・VHSビデオデッキや16ミリ映写機は買い替えだけでなく、修繕不能の現状であり、古いメディアをどのように保存整備していくかが課題である。

## ○ 研修講座

一般市民を対象にした講座と、公民館職員や保育園・幼稚園及び小中高等学校の職員を対象にした講座を開催している。一般市民を対象にした講座では、豊かな人生を生きるための生涯学習の機会を提供するために、また、公民館職員や保育士を含めた教職員を対象にした講座では、教育活動等における視聴覚機材の活用技能を高めるために、共に意義深いと考えている。

開催する研修講座は下記のとおりである。

### <一般市民を対象にした研修講座>

- ・デジタルカメラ撮影教室
- ・デジカメ画像処理教室
- ・ビデオ作品制作教室（3週連続）
- ・動画的スライドショー作品制作教室
- ・ビデオ編集教室（2日連続）

### <公民館職員・教職員等を対象にした研修講座>

- ・映写技術研修講座
- ・教育機器活用夏季研修講座
- ・動画的スライドショー作品制作講座
- ・画像・音声処理講座
- ・ビデオ作品編集講座

## ○ 映画会

- ・保有教材を用い、第4日曜日を原則として月1回、往年の名作映画を上映する「名作映画会」を開催する。
- ・学校・園の夏休み期間を利用して、公民館との共催による「夏休み子ども映画会」

を開催する。平成28年度は、中央公民館を含めて延べ28会場で開催した。

- ・視聴覚ライブラリー所有の映画教材を活用した名作映画会を行う公民館が増加しており、教材の活用拡大につながっている。

○ その他

- ・学校教育，社会教育関係団体，講座受講者への機材・技術等の相談・提供  
(メディア変換や資料作成のための相談・助言等)
- ・保有する16ミリフィルムの点検及び補修

3 課題

機材やソフトを含めた視聴覚メディアの進歩が激しく，貸出機材の整備や研修講座の方法・内容の検討及び環境の整備などが今後の課題である。

**(2) 視聴覚ライブラリーの保有機材等と活用について**

1 視聴覚教材の収集，貸出

- ビデオテープ，DVD，LD，CD-ROM，16ミリフィルム
- 市販の教材，行政機関等が作成した教材，自作した郷土の教材等

2 機材の整備，貸出

① 撮影機材

- ・ デジタルカメラ (19) ・ ビデオカメラ (スタンダード9，ハイビジョン10)
- ・ カメラ用三脚 (11) ・ 撮影用バッテリーライト (3)
- ・ ビデオカメラ用ワイヤレスマイク (2) ・ 集音マイク (4)

② 再生機材

- ・ VHSビデオデッキ ・  $\beta$ MAXビデオデッキ ・ HI8ビデオデッキ
- ・ DVD一体型ビデオデッキ (DVD-R,RW とも再生可) ・ DVテープデッキ
- ・ 教材提示装置 (アナログRGB出力)
- ・ ビデオプロジェクター(1200lm×1,2000lm×4,3000lm×2,3500lm×2  
4500lm×1 5000lm×1,5500lm×1,6000lm×1  
6500lm×3)

同 パソコン接続ケーブル (10m×2, 20m×1)

- ・ スライド映写機 ・ 16ミリ映写機 ・ 8ミリ映写機 ・ OHP

- ・ 自立式スクリーン(150cm×6, 200cm×2) 三脚式スクリーン(150cm～100インチ)
  - ・ MDデッキ, CD・MDラジカセ
  - ・ 拡声器(大型640W1組, 中型500W1組, 小型100W—スピーカー内蔵4, 60W1)
  - ・ ワイヤレスチューナー・マイクセット(800MHz4CH, ハンド型×2, タビオン型×2)
  - ・ ワイヤレスアンプ(2CH×4, 3CH×1) ・ 有線マイク(ダイナミック, コンデンサー)多数
  - ・ マイクスタンド(ブーム)×5 ・ マイクロホンミキサー×5
- ③ その他
- ・ 延長コード(AC, マイク, アンプ等) ・ 暗幕(2m×2.5m, 2m×2m, 1.5m×2m)

### 3 施設内でできること

#### ① 映像メディア変換

(例) ビデオテープ各種↔ビデオテープ各種

アナログテープ↔デジタルテープ, DVD↔デジタルテープ, DVD(BD)

#### ② ビデオ編集(ノンリニア編集)

- ・ 標準(スタンダード)映像, ハイビジョン映像の編集も可能

#### ③ 映像教材作成(DVD, BD) ・ プレゼンテーション素材作成

#### ④ アナログ音声(オープン・カセットテープ, レコード等)のデジタル(WAV, MP3, CD等)変換

## (3) 平成28年度 視聴覚ライブラリーの事業集計 (4/1～3/31)

### 1 広 報

- ・ 視聴覚教材教具目録の発行と配付 950部印刷  
市内の教育機関・子ども会等へ配付(5月)
- ・ ホームページの更新 本年度の内容に更新(4月)

### 2 視聴覚教材・機器の整備と貸出

#### (1) 教材の保有数

ビデオテープ1123本, DVD571本, 16ミリフィルム527本

BD 3本 ほか

#### (2) 教材の貸出数

DVD609本, ビデオテープ187本, 16mmフィルム40本

延べ貸出本数 836本

※教材選定会の開催 6/3 10/28 (購入数 DVD 36タイトル)



### (3) 機材の貸出数

映写機, ビデオプロジェクター, ビデオ・DVDデッキ, アンプ, スクリーンなど  
延べ貸出件数 1, 302件

## 3 研修講座の開催

(1) 教育機器夏期研修講座(小教研及び中教研の情報教育部会と共催) 学校関係者対象  
内容: 各ソフトやタブレット端末の活用, 表現型ソフトの活用, パソコン管理ソフトの活用 等 全5講座  
受講者延べ132人

(2) 映写技術研修講座	公民館職員対象	1回(7/7)	受講者	5人
(3) デジタルカメラ撮影入門教室	市民対象	1回(5/28)	受講者	6人
(4) デジタル画像処理教室	市民対象	1回(6/25)	受講者	14人
(5) ビデオ作品制作教室	市民対象	3週連続講座(9/3,10,17)	受講者延べ	17人
(6) 動画的スライドショー制作教室	市民対象	1回(11/26)	受講者	7人
(7) ビデオ編集教室	市民対象	2回連続講座(1/28,29)	受講者延べ	20人
(8) 画像・音声処理講座	学校関係対象	1回(8/17)	受講者	9人
(9) 動画的スライドショー作品制作講座	学校関係対象	1回(8/18)	受講者	6人
(10) ビデオ作品編集講座	学校関係対象	1回(8/19)	受講者	3人

## 4 保有機材活用による岡山市各課協力及び市民サービス

(1) メディア変換・音声編集等に関する相談 市立図書館・社会教育関係団体等 計8件

## 5 映画会の開催

(1) 「名作映画会」 会場: 視聴覚ホール

実施11回(4/24 5/22 6/26 7/24 8/28 9/25 11/27 12/25 1/22 2/26 3/26)

鑑賞者 延べ491人 平均45人

(2) 夏休み子供映画会(公民館と共催) 会場: 各公民館 期日: 7月下旬~8月

実施館 延べ28会場 入場者数1,409人(子ども1,138人)

## 6 視聴覚ライブラリー 歳出予算・決算の推移

年 度	当初予算額(円)	決算額(円)
平成20年度	8,995,000	8,571,671
平成21年度	8,475,000	8,110,393

平成22年度	8,213,000	8,091,403
平成23年度	8,120,000	7,886,447
平成24年度	7,984,000	7,890,394
平成25年度	7,896,000	7,523,592
平成26年度	7,837,000	7,739,117
平成27年度	7,801,000	7,636,178
平成28年度	7,690,000	7,439,646(見込み)
平成29年度	7,655,000	—

## 7 その他

持続可能な教育活動を支援する視聴覚ライブラリーはどうあればよいかを模索し、より質の高い市民サービスを今後とも提供していきたい。

# 岡山市立図書館の概要 (平成29年度版)

## 1 中央図書館

至水道局  
至大元駅  
至立岡山南高校  
至十日市交差点  
至岡山南飛行場

清輝橋電停  
清輝橋  
桜橋  
旭川  
銀行  
ハンバーガー店  
コンビニ  
岡電バス 岡南営業所  
岡南営業所/バス停  
岡輝公民館  
中央図書館  
駐車場が満車の場合、岡輝公民館駐車場も利用できます。

## 2 幸町図書館

至岡山駅前  
至岡山駅前北口  
至岡山駅前南口  
至岡山駅前西口  
至岡山駅前東口  
至岡山駅前南口

岡山駅前北口  
岡山駅前南口  
岡山駅前西口  
岡山駅前東口  
岡山駅前南口  
岡山駅前北口  
岡山駅前南口  
岡山駅前西口  
岡山駅前東口  
岡山駅前南口

岡山駅前北口  
岡山駅前南口  
岡山駅前西口  
岡山駅前東口  
岡山駅前南口

## 3 浦安総合公園図書館

至国道2号バイパス 豊成方面  
至防災病院方面  
至築港みどり町方面  
至南區役所  
至浦安体育館前バス停  
至岡南飛行場  
至笹ヶ瀬新橋方面

至岡南飛行場  
至岡南飛行場

浦安総合公園図書館 (総合文化体育館内)

## 4 足守図書館

至大井・加茂川方面  
至国道180号線 小山交差点

足守図書館 (足守公民館内)



## 5 伊島図書館

至津高方面  
至津島  
至伊島北町  
至伊島南町  
至伊島東町  
至伊島西町  
至伊島南町

伊島図書館 (京山公民館内)

## 6 建部町図書館

至吉備中央町  
至美咲町・津山方面  
至神目・津山方面  
至御津・岡山方面  
至金川・岡山方面

建部町図書館



## 7 御津図書館

至日心寺方面  
至野々口岡山方面  
至岡山方面

御津図書館

## 8 瀬戸町図書館

至赤穂市方面  
至沼方面  
至国道250号線 平島交差点方面

瀬戸町図書館

## 9 灘崎図書館

至彦崎方面  
至彦崎方面  
至彦崎方面

灘崎図書館 (岡山市灘崎文化センター内)

## 10 西大寺緑花公園緑の図書室

至平島方面  
至岡山方面  
至九幡方面

西大寺緑花公園 緑の図書室 (百花プラザ内)