

# 令和元年度 第2回 岡山市国民健康保険運営協議会 会議次第

日時：令和2年2月6日（木）

午後3時～

場所：岡山市役所本庁舎3階 議会棟第1会議室

## 1 開 会

## 2 あいさつ

## 3 議 事

（1）令和2年度国民健康保険費特別会計予算（案）の概要

（2）岡山市国民健康保険条例の一部を改正する条例（案）について

## 4 報 告

（1）被保険者証と高齢受給者証の一体化について

## 5 そ の 他

## 6 閉 会

令和元年度 第2回  
岡山市国民健康保険運営協議会  
資料

日 時：令和2年2月6日（木）

午後3時～

場 所：岡山市役所本庁舎3階 議会棟第1会議室

保健福祉局 保健福祉部 国保年金課

# 議 事（１）令和2年度国民健康保険費特別会計予算（案）の概要

## 1. 岡山市国民健康保険被保険者数の推移

被保険者総数は減少が大きくなる傾向にある。内訳では、70歳以上の被保険者が増加している。

○平均被保険者数の推移（3～2月平均）

単位：人

|         | 平成28年度  | 平成29年度  | 平成30年度  | 令和元年度   | 令和2年度   |
|---------|---------|---------|---------|---------|---------|
| 65歳未満   | 90,085  | 84,745  | 80,472  | 77,565  | 73,900  |
| 対前年度(%) | 94.78   | 94.07   | 94.96   | 96.39   | 95.27   |
| 65～69歳  | 34,378  | 32,054  | 28,932  | 25,775  | 23,560  |
| 対前年度(%) | 103.32  | 93.24   | 90.26   | 89.09   | 91.41   |
| 70歳以上   | 29,944  | 30,956  | 32,687  | 34,071  | 35,580  |
| 対前年度(%) | 95.62   | 103.38  | 105.59  | 104.23  | 104.43  |
| 被保険者総数  | 154,407 | 147,755 | 142,091 | 137,411 | 133,040 |
| 対前年度(%) | 96.72   | 95.69   | 96.17   | 96.71   | 96.82   |

○平均世帯数の推移（3～2月平均）

|         |        |        |        |        |        |
|---------|--------|--------|--------|--------|--------|
| 世帯数     | 97,665 | 95,056 | 92,712 | 90,884 | 88,280 |
| 対前年度(%) | 98.10  | 97.33  | 97.53  | 98.03  | 97.13  |

※令和元年度は1～2月までの平均であり、令和2年度は見込み。

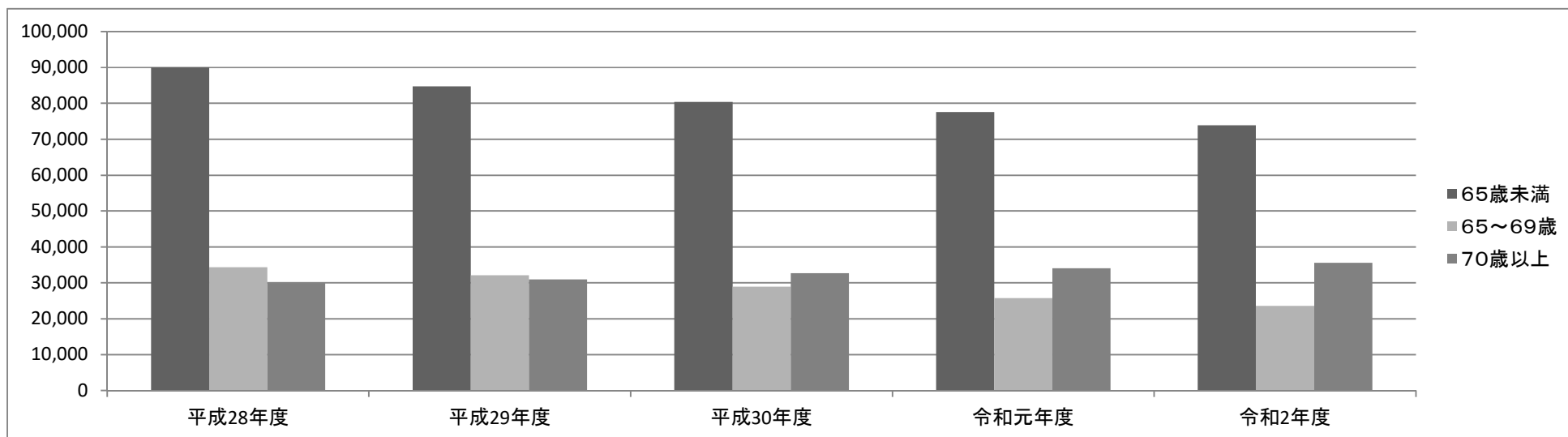

## 2. 療養の給付の推移

|              | 平成28年度     | 対前年比    | 平成29年度     | 対前年比    | 平成30年度     | 対前年比    | 令和元年度<br>(見込み) | 対前年比    | 令和2年度<br>(予算) | 対前年比    |
|--------------|------------|---------|------------|---------|------------|---------|----------------|---------|---------------|---------|
| 費用総額 (千円)    | 60,541,701 | 97.23%  | 59,104,840 | 97.63%  | 57,531,045 | 97.34%  | 57,579,955     | 100.09% | 57,010,382    | 99.01%  |
| 一人あたり費用額 (円) | 392,092    | 100.52% | 400,019    | 102.02% | 404,889    | 101.22% | 420,470        | 103.85% | 428,521       | 101.91% |

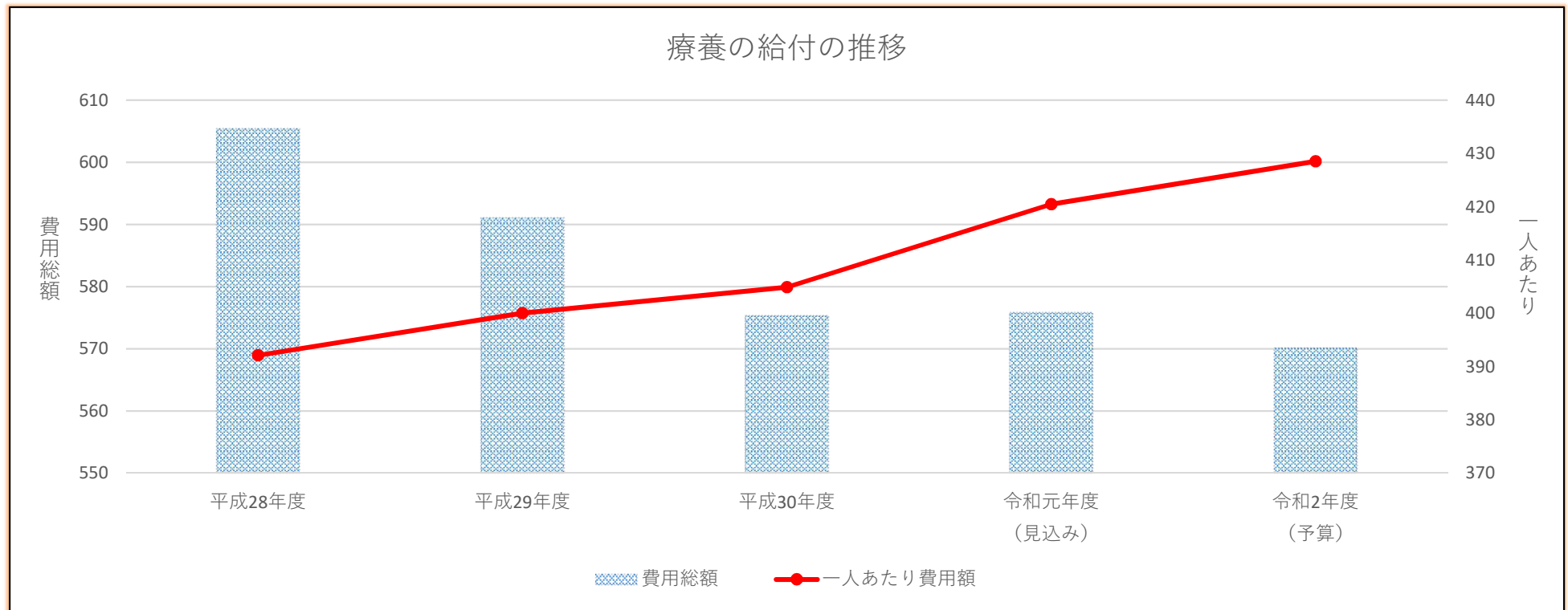

### 3. 国保特別会計収支の推移

(単位:千円)

| 年度              | H27決算      | H28決算      | H29決算      | H30決算      | R1予算       | R2予算       |
|-----------------|------------|------------|------------|------------|------------|------------|
| 歳入計①            | 86,596,458 | 84,787,910 | 83,877,052 | 71,280,055 | 69,697,778 | 68,546,981 |
| 歳出計②            | 85,616,140 | 82,641,929 | 82,882,963 | 70,673,792 | 69,697,778 | 68,546,981 |
| ③ 歳入 - 歳出(①-②)  | 980,318    | 2,145,981  | 994,089    | 606,263    | 0          | 0          |
| ④ 歳入のうち法定外繰入    | 2,850,000  | 2,850,000  | 1,100,000  | 1,320,000  | 1,520,000  | 500,000    |
| ⑤ 歳入のうち基金繰入金    | 0          | 0          | 0          | 40,000     | 814,894    | 0          |
| ⑥ 歳入のうち繰越金      | 1,219,327  | 80,319     | 2,145,981  | 994,089    | 0          | 0          |
| 前年度繰上充用金(累積赤字額) | 0          | 0          | 0          | 0          | 0          | 0          |
| 繰越明許費           | 0          | 0          | 0          | 0          | 0          | 0          |

※R1予算は当初予算額 ※R2予算は予算(案)額

### 4. 保険料率の推移

| 年度  | 区分    | 所得割    | 増減        | 均等割     | 増減      | 平等割     | 増減      | 賦課限度額 | 増減     |
|-----|-------|--------|-----------|---------|---------|---------|---------|-------|--------|
| H27 | (医療分) | 0.0720 | -         | 26,400円 | -       | 21,120円 | -       | 52万円  | (+1万円) |
|     | (後期分) | 0.0260 | -         | 8,880円  | -       | 6,960円  | -       | 17万円  | (+1万円) |
|     | (介護分) | 0.0220 | -         | 9,360円  | -       | 5,280円  | -       | 16万円  | (+2万円) |
| H28 | (医療分) | 0.0720 | -         | 26,400円 | -       | 21,120円 | -       | 54万円  | (+2万円) |
|     | (後期分) | 0.0260 | -         | 8,880円  | -       | 6,960円  | -       | 19万円  | (+2万円) |
|     | (介護分) | 0.0220 | -         | 9,360円  | -       | 5,280円  | -       | 16万円  | -      |
| H29 | (医療分) | 0.0720 | -         | 26,400円 | -       | 21,120円 | -       | 54万円  | -      |
|     | (後期分) | 0.0260 | -         | 8,880円  | -       | 6,960円  | -       | 19万円  | -      |
|     | (介護分) | 0.0220 | -         | 9,360円  | -       | 5,280円  | -       | 16万円  | -      |
| H30 | (医療分) | 0.0755 | (+0.0035) | 26,880円 | (+480円) | 21,120円 | -       | 58万円  | (+4万円) |
|     | (後期分) | 0.0260 | -         | 8,880円  | -       | 6,960円  | -       | 19万円  | -      |
|     | (介護分) | 0.0220 | -         | 9,360円  | -       | 5,280円  | -       | 16万円  | -      |
| R1  | (医療分) | 0.0785 | (+0.0030) | 27,600円 | (+720円) | 20,880円 | (△240円) | 61万円  | (+3万円) |
|     | (後期分) | 0.0260 | -         | 8,880円  | -       | 6,960円  | -       | 19万円  | -      |
|     | (介護分) | 0.0220 | -         | 9,360円  | -       | 5,280円  | -       | 16万円  | -      |

■令和2年度当初予算(案)歳入の部

(単位:百万円)

| 款         | 項            | 令和元年度<br>当初予算 | 令和2年度当初予算(案) |         | 備考   |
|-----------|--------------|---------------|--------------|---------|--|
|           |              |               |              | 対前年増減額  |  |
| 1 国民健康保険料 |              | 13,303        | 12,579       | ▲ 724   | ・国民健康保険事業の費用に充てるため、世帯主などの納付義務者から徴収<br>・医療分、後期高齢者支援金分、介護納付金分にわかれている |
|           | 1 国民健康保険料    | 13,303        | 12,579       | ▲ 724   |  |
| 2 国民健康保険税 |              | 1             | 1            | 0       | ・旧合併4町における合併以前に課税された保険税の滞納繰越分                                      |
|           | 1 国民健康保険税    | 1             | 1            | 0       |  |
| 3 一部負担金   |              | 2             | 2            | 0       | ・一部負担金の猶予を行った際の受入れ   |
|           | 1 一部負担金      | 2             | 2            | 0       |  |
| 18 国庫支出金  |              | 21            | 34           | 13      | ・事務費補助金  |
|           | 1 国庫負担金      | 0             | 0            | 0       |  |
|           | 2 国庫補助金      | 21            | 34           | 13      |  |
| 19 県支出金   |              | 48,108        | 49,609       | 1,501   | ・普通交付金:保険給付に要した費用が県から交付されるもの<br>・特別交付金:市町村ごとの個別の事情、事業に応じて交付されるもの   |
|           | 1 県負担金       | 0             | 0            | 0       |  |
|           | 2 県補助金       | 48,108        | 49,609       | 1,501   |  |
| 20 財産収入   |              | 18            | 17           | ▲ 1     | ・国民健康保険事業基金に利子が発生した場合の受入れ  |
|           | 1 財産運用収入     | 18            | 17           | ▲ 1     |  |
| 22 繰入金    |              | 7,876         | 5,919        | ▲ 1,957 | ・一般会計からの繰入金  |
|           | 1 他会計繰入金     | 7,061         | 5,919        | ▲ 1,142 |  |
|           | 2 基金繰入金      | 815           | 0            | ▲ 815   | ・基金からの繰入金  |
| 23 繰越金    |              | 37            | 37           | 0       | ・前年度からの繰越金   |
|           | 1 繰越金        | 37            | 37           | 0       |  |
| 24 諸収入    |              | 332           | 348          | 16      | ・保険料の延滞金や、国保資格喪失後の受診に係る不当利得の返還金、第三者行為による損害賠償金など                    |
|           | 1 延滞金加算金及び過料 | 65            | 65           | 0       |  |
|           | 3 貸付金元利収入    | 105           | 105          | 0       |  |
|           | 10 雑入        | 162           | 178          | 16      |  |
| 歳入合計      |              | 69,698        | 68,546       | ▲ 1,152 |  |

■令和2年度当初予算(案)歳出の部

(単位:百万円)

| 款                  | 項                | 令和元年度<br>当初予算 | 令和2年度当初予算(案) |         | 備考  |
|--------------------|------------------|---------------|--------------|---------|---|
|                    |                  |               |              | 対前年増減額  |   |
|                    |                  | 794           | 809          | 15      |   |
| 1 総務費              | 1 総務管理費          | 729           | 740          | 11      | ・国民健康保険事業の運営に係る費用                           |
|                    | 10 運営協議会費        | 1             | 1            | 0       |   |
|                    | 15 特別対策事業費       | 64            | 68           | 4       |   |
|                    |                  | 47,689        | 49,161       | 1,472   |   |
| 5 保険給付費            | 1 療養諸費           | 41,040        | 42,714       | 1,674   | ・療養の給付費、療養費                                 |
|                    | 5 高額療養費          | 6,342         | 6,190        | ▲ 152   | ・限度額を超えて一部負担金を支払ったとき、その超えた額を返還するもの          |
|                    | 7 移送費            | 1             | 1            | 0       | ・移動困難な患者を医師の指示により、緊急的な必要性があつて移送する場合に支給されるもの |
|                    | 12 出産育児諸費        | 260           | 210          | ▲ 50    | ・国保被保険者が出産したときに、出産育児一時金を支給                  |
|                    | 15 葬祭諸費          | 46            | 46           | 0       | ・国保被保険者が死亡したときに、葬祭を行った者に対して葬祭費を支給           |
|                    |                  | 20,381        | 17,753       | ▲ 2,628 |   |
| 7 国民健康保険<br>事業費納付金 | 1 医療給付費分         | 14,947        | 12,580       | ▲ 2,367 | ・県において保険給付費等交付金に充てるための各市町村が納付               |
|                    | 2 後期高齢者<br>支援金等分 | 4,086         | 3,930        | ▲ 156   | ・後期高齢者医療制度への拠出金として、各医療保険者が負担するもの            |
|                    | 3 介護納付金分         | 1,348         | 1,243        | ▲ 105   | ・介護保険第2号被保険者分の納付金を保険者が納付                    |
| 8 共同事業拠出金          |                  | 1             | 1            | 0       |   |
|                    | 1 共同事業拠出金        | 1             | 1            | 0       | ・退職者医療制度該当者把握のための被用者年金受給者一覧表を作成費用に充てるもの     |
| 10 保健事業費           |                  | 414           | 387          | ▲ 27    |   |
|                    | 1 保健事業費          | 414           | 387          | ▲ 27    | ・保健事業の実施に要する費用                              |
| 12 基金積立金           |                  | 18            | 18           | 0       |   |
|                    | 1 基金積立金          | 18            | 18           | 0       | ・国民健康保険事業基金への積立に要する費用                       |
| 15 諸支出金            |                  | 400           | 416          | 16      |   |
|                    | 1 貸付金            | 105           | 105          | 0       | ・高額療養費、出産育児一時金の一部を貸し付けるもの                   |
|                    | 5 償還金及び還付加算金     | 286           | 302          | 16      | ・国庫への償還金など                                  |
|                    | 15 雑出            | 9             | 9            | 0       | ・指定公費負担金                                    |
| 20 予備費             |                  | 1             | 1            | 0       |   |
|                    | 1 予備費            | 1             | 1            | 0       |   |
| 歳出合計               |                  | 69,698        | 68,546       | ▲ 1,152 |   |

# 令和2年度 国民健康保険事業運営スケジュール（予定）

| 区分                | 令和2年<br>4月 | 5月       | 6月                    | 7月 | 8月                  | 9月                        | 10月                  | 11月        | 12月         | 1月 | 2月                  | 3月            |
|-------------------|------------|----------|-----------------------|----|---------------------|---------------------------|----------------------|------------|-------------|----|---------------------|---------------|
| 国・県               |            |          | 岡山県国保運営方針（案）<br>・連携会議 |    |                     |                           | 岡山県国保運営方針<br>（R3～）決定 |            |             |    |                     |               |
| 市<br>運 営<br>協 議 会 |            |          |                       |    | 第1回<br>8月中旬<br>（決算） |                           |                      | 納付金<br>仮算定 | 納付金<br>確定係数 |    | 第2回<br>2月上旬<br>（予算） |               |
| 市<br>国 保<br>事 業   |            | 料率・保険料賦課 |                       |    | 保険証<br>（一体化）<br>送付  | R3年度<br>保険者努力支援制<br>度自己評価 | 納付金算定・予算措置・条例改正等     |            |             |    |                     | オンライン<br>資格確認 |



## ■令和2年度の重点事業概要

### 【保険料収納対策】

これまで一定の成果をあげてきた取り組みを充実・強化しつつ、さらなる国民健康保険料の収納率向上をめざす。

#### ◎指標等

R元年度末 現年度分目標収納率＝91.67%

【参考】 収納率の推移(上段のカッコ内は12月末現在)

| 区分   | H27      | H28      | H29      | H30      | R1       |
|------|----------|----------|----------|----------|----------|
| 現年度分 | (62.33%) | (62.71%) | (62.96%) | (63.40%) | (63.68%) |
|      | 89.50%   | 89.87%   | 90.67%   | 91.67%   |          |
| 滞繰分  | (19.30%) | (19.69%) | (21.58%) | (24.01%) | (24.39%) |
|      | 24.19%   | 25.03%   | 27.02%   | 30.43%   |          |

## ○主要施策の概要

### 1 滞納未然防止(口座振替の利用促進)

#### (1) 電話勧奨強化

- ・国保新規加入後、半年経過時点において口座振替の登録がなされていない世帯に対して、電話による口座振替勧奨の実施 (H27～)
- ・電話勧奨後3か月後を捉えて追跡調査を行い、未登録の世帯には再勧奨を行うなどフォローアップを意識した取り組みを実施 (H28～)
- ・対象を滞納者にも拡大し、本事業の継続強化による利用率向上を図る (H29～)

#### (2) 郵送等による勧奨

- ・保険料納入通知書送付時に口座振替依頼書及び勧奨用チラシを同封

#### (3) 窓口勧奨強化

- ・口座振替勧奨のための嘱託員を全区役所に配置 (H24～)
- ・新規国保加入者に口座振替原則化実施を踏まえたチラシと申込みハガキのセットの手渡し。(H27～)
- ・外国人向けに英語、中国語、韓国語、ベトナム語、タガログ語の5ヵ国語のチラシを作成し、市窓口や市内語学学校、大学等へ配布 (H28～)

#### (4) ペイジー口座振替受付サービスを利用した勧奨

- ・区役所のデジタルサイネージを活用し、サービスを利用した申込みを勧奨 (H28～)
- ・金融機関届出印判がなくとも、キャッシュカードだけで口座振替手続きが可能なサービスであり、各区役所・料金課で受付 (H25～4 金融機関、R1.12月～JA 岡山及びJA 岡山東追加)

- ・オリジナルキャラクター「ふりカエル」・「ペイ爺」を作成し、サービスの利用をPR

【参考】口座振替率の推移(12月末時点 過去5年)

|        |        |        |        |        |
|--------|--------|--------|--------|--------|
| H27    | H28    | H29    | H30    | R1     |
| 47.72% | 48.06% | 48.25% | 48.20% | 47.93% |

## 2 納付方法の多様化

- ・コンビニ収納の開始 (H26～)

平成26年度 取扱い件数 64,242 件 (全体の9.4%)

取扱い金額 931,407,724 円 (全体の6.8%)

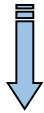

⋮

コンビニ収納導入後、コンビニで納付する割合が年々増加

平成30年度 取扱い件数 93,066 件 (全体の14.7%)

取扱い金額 1,492,912,586 円 (全体の12.1%)

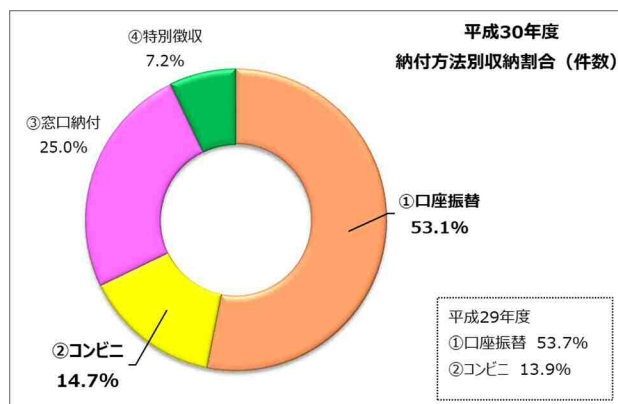

コンビニ収納導入後の納期内納付割合推移 (12月末時点比較)

(単位: %)

| 年度      | 28年度 | 29年度 | 30年度 | 元年度         |
|---------|------|------|------|-------------|
| 納期内納付割合 | 77.5 | 78.1 | 78.8 | <b>78.9</b> |

納付環境の利便性向上による納期内納付への効果を期待

- ・スマホ決済などのキャッシュレス収納の導入検討

## 3 初期滞納者への対応強化

(1) 窓口・電話・財産調査等初期対応強化

- ・財産調査データ入力作業を担う専門の派遣職員の配置 (H29～)
- ・会計年度任用職員による窓口対応、電話・文書催告の強化

(2) 休日・夜間納付相談の実施

- ・一斉催告発送時の夜間相談 (偶数月に各2日 午後8時まで)
- ・月末夜間相談 (毎月末日 午後7時まで)
- ・休日納付相談 (12月の休日1日)

(3) 財産調査及び滞納処分の早期着手

(4) 外国人滞納者への催告強化

#### 4 滞納処分の徹底

- ・滞納者への集中滞納整理  
滞納整理強化期間の実施（5月、11月、2～3月）

【参考】差押え件数、換価金額の推移過去5年

| 年 度 | 差押え(件数)         | 換価金額(円)       |
|-----|-----------------|---------------|
| H27 | 1,043 ( 727 )   | 64,107,248    |
| H28 | 1,468 ( 968 )   | 65,570,933    |
| H29 | 2,073 ( 1,420 ) | 100,859,301   |
| H30 | 2,887 ( 1,818 ) | 163,531,762   |
| R1  | ( 1,667 )       | (122,686,128) |

( ) 12月末現在の差押件数及び換価金額

- ・給与や年金など、換価性の高い継続債権の差押強化（H29～）
- ・搜索、インターネット公売の定期的な実施（H28～）
- ・多様な債権差押（売掛金、仮想通貨、太陽光発電等）
- ・納付資力を見極めた上で、執行停止を行い累積滞納の圧縮を図る

#### 5 多重債務者等への対策

- ・過払金の回収を滞納料金へ充当することで、徴収困難事例の削減を図る（H28～）
- ・岡山市寄り添いサポートセンターとの連携による生活支援

#### 過払金債権調査

12月末時点

|      | 調査(件) | 回収(件) | 充当(円)     |
|------|-------|-------|-----------|
| R1年度 | 4     | 3     | 656,352   |
| 30年度 | 9     | 6     | 4,379,543 |

#### 6 賦課・徴収部門の連携

- ・年金特徴の強化（口座振替不履行者を特別徴収へ変更・R1～）  
令和元年度実績 22件特徴へ変更
- ・保険料を年金から特別徴収されている世帯で、仮徴収額と本徴収額に大きな差が生じている世帯の、特別徴収額の平準化を実施（R2～）
- ・不現住調査や資格調査（年金被保険者情報等を活用した調査・R2～）の実施、所得未申告者への申告勧奨等を行い、賦課の適正化を図る
- ・短期証・資格者証を活用し、納付相談の機会確保

#### 7 効率的な滞納整理業務の推進

- ・令和元年9月24日導入済の新滞納整理支援システムによる進行管理や統計データの分析及び活用

## 【医療費適正化対策】

生活習慣病対策をはじめとして、被保険者の自主的な健康増進及び疾病予防の取組について支援を行い、医療費の適正化を実現するために事業を実施している。

また、第2期データヘルス計画と第3期特定健康診査等実施計画を、平成30年度から令和5年度までの6年計画として策定し、国保保健事業を推進している。

メタボリックシンドロームに着目し生活習慣病を予防するための特定健康診査・特定保健指導（以下、「特定健診等」という。）を推進するとともに、慢性腎臓病に着目し、腎機能低下の恐れがあり糖尿病などの生活習慣病の重複するリスクを有する対象者に保健指導又は医療受診勧奨を行う「特定健診フォローアップ事業」や、35歳から39歳の被保険者に対し特定健診に準じた健診を実施し生活習慣病予備群に早期介入を行うことを目的とする「35歳からの健康診査」等の、生活習慣病の発症及び重症化予防を中心とした国保保健事業を展開している。

併せて、レセプト点検の充実、ジェネリック医薬品普及啓発、適正受診の推進などにより、継続して医療費の適正化に努めていく。

令和2年度も引き続き特定健診受診率向上に取り組むほか、糖尿病治療中断者等への医療受診勧奨事業、AI を活用した健康見える化事業を継続実施する。また、特定保健指導対象者へ運動指導クーポンを配布し、食事と運動の両面からの支援により効果的な保健指導を実施できるよう特定保健指導事業を拡充する予定である。

- ◎指標等 特定健康診査受診率 34.5%  
「第2期データヘルス計画」  
「第3期特定健康診査等実施計画」（令和2年度目標値）

### <主要施策の概要>

#### 1 特定健康診査等の推進

##### (1) 特定健康診査

特定健診受診率

| H27年度 | H28年度 | H29年度 | H30年度 |
|-------|-------|-------|-------|
| 28.0% | 28.6% | 29.1% | 30.5% |

#### 【健診受診率向上施策】

- ・啓発イベント
- ・受診勧奨はがき送付
- ・受診者プレゼントキャンペーン
- ・特定健康診査自己負担額の引き下げ（H30 から）

平成29年度・平成30年度受診率比較（年齢別）

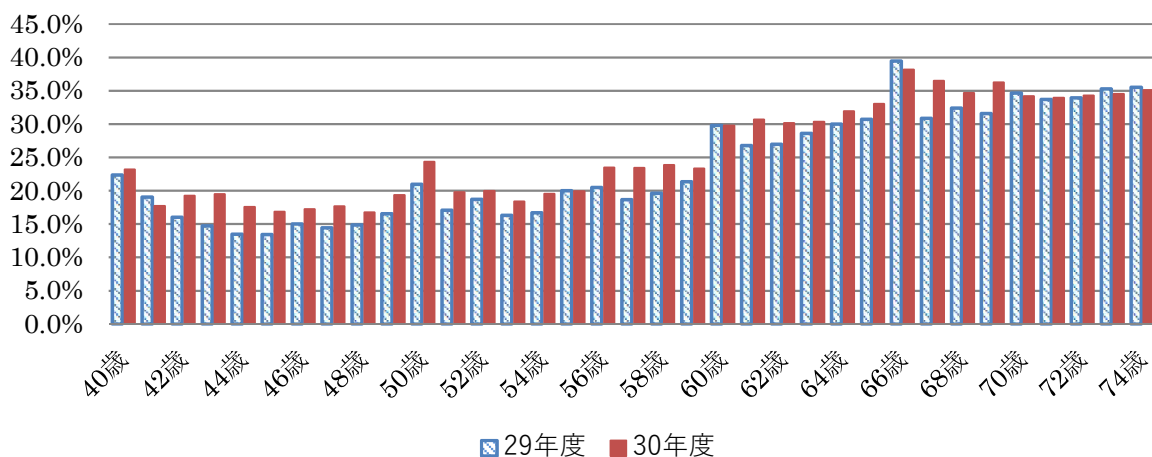

・ 節目年齢の自己負担額無料化

40・50・60・66歳の対象者へ自己負担0円の受診券交付

(2) 医療機関からの検査結果提供（H28から）

医療機関から特定健診に相当する検査結果の提供を受け受診率向上を図る

|        | H28年度 | H29年度 | H30年度 |
|--------|-------|-------|-------|
| 結果提供件数 | 121   | 144   | 119   |

(3) 35歳からの健康診査

35歳から39歳の被保険者に対し特定健診に準じた健診等を実施

(4) 特定保健指導

特定保健指導実施率

| H27年度 | H28年度 | H29年度 | H30年度 |
|-------|-------|-------|-------|
| 9.3%  | 6.1%  | 8.7%  | 8.5%  |

【保健指導実施率向上施策】

- ・ 利用勧奨通知
- ・ 結果説明に引き続く特定保健指導
- ・ 直営による特定保健指導
- ・ 特定保健指導における運動指導の充実（R2から）

健康運動指導士から正しい運動量や強度、個々の運動能力に応じた指導を受ける機会を特定保健指導の中に取り入れ、効果的な特定保健指導を実施

- (5) AI を活用した健康見える化事業 (R1 から)  
AI を活用して健診データ等を解析し、アプリを用いて一人ひとりに適した生活習慣改善メニューを提示した保健指導を実施

【令和元年度】

- |           |                                |
|-----------|--------------------------------|
| 9月～       | 参加者募集開始                        |
| 1 1月上旬    | 電話による利用勧奨実施                    |
| 1 1月中旬～下旬 | 説明会実施<br>(アプリ内容説明・健康セミナー・面接実施) |
|           | 事業開始 (3か月間の生活習慣改善メニュー)         |
| 1月        | 参加者追加募集                        |

【令和2年度】

- 令和元年度の効果検証  
生活習慣改善メニュー等アプリ改修  
対象者拡大

- (6) 特定健診フォローアップ事業  
肥満を伴わない有リスク者へ慢性腎臓病に着目した保健指導・医療受診勧奨実施

- (7) 生活習慣病重症化予防訪問指導  
医療受診勧奨域にある人を訪問し健康相談等により早期治療に結びつける対象者のうち特定保健指導該当者には利用勧奨を実施

- (8) 糖尿病性腎症重症化予防事業 (H30 から)  
特定健診未受診者のうちレセプト等から抽出した糖尿病治療中断者等に医療受診勧奨を行う。

(対象者)

当年度特定健診未受診者のうち①・②のいずれかに該当し、直近6か月に糖尿病治療薬の処方がない者

- ① 前年度からの過去3年間の特定健診等の検査結果において、直近のHbA1cが7.0%以上かつ尿たんぱく(+)以上の者
- ② 前年度からの過去3年間に糖尿病治療薬の処方歴があった者

- (9) 糖尿病対策歯周病検診促進事業 (H29 から)  
前年度健診でHbA1c値が基準値以上の被保険者に歯周病検診無料クーポンを交付  
対象 40・50・60歳⇒40・45・50・55・60・65・70歳へ拡大 (H30 から)

## 2 ジェネリック医薬品の普及啓発

ジェネリック医薬品差額通知を発送することにより、ジェネリック医薬品への切り替えを促し、医療費適正化へつなげる。

ジェネリック医薬品普及率

|          | H28年度 | H29年度 | H30年度 | R1年度<br>(11月時点) |
|----------|-------|-------|-------|-----------------|
| 数量ベース普及率 | 64.7% | 66.6% | 70.5% | 73.5%           |

数量ベース(新指標) : 後発医薬品 / (後発医薬品あり先発医薬品 + 後発医薬品) で算定

## 3 適正受診の推進

### (1) 柔道整復療養費適正化事業

被保険者へ疑義照会・啓発及び施術所への指導等を実施。縦覧点検を委託実施。

令和2年度から療養費通知作成委託を予定

### (2) 海外療養費支給申請における重点審査

海外医療機関等に対する文書照会等の業務委託を実施し、支給申請の審査を強化

### (3) 重複・頻回受診対策

対象者に適正受診等についての文書送付及び電話等による健康相談を実施し、通知後の状況等から必要があれば訪問等による状況確認・指導等を行う。

## 4 その他

### (1) 医療費適正化のための連携と調査

国保保健事業WG会議などを開催し結果を活用した事業実施及び地域の健康課題共有化等

### (2) レセプト点検の充実

- ・縦覧・横覧点検の電子化やシステム抽出機能を活用した点検の導入(H30)
- ・研修会等へ参加しスキルアップや他市町との連携を図る。

## 議 事（2）

### 岡山市国民健康保険条例の一部を改正する条例（案）について

#### ■主 旨

国民健康保険法施行令の一部改正に伴い、国民健康保険料の賦課限度額の引き上げ及び保険料軽減判定所得の額を改めるため、岡山市国民健康保険条例の一部を改正するもの。

#### ■改正の概要

##### 1. 保険料賦課限度額の上限額の引き上げ

（現 行）96 万円（基礎分 61 万円＋後期支援分 19 万円＋介護納付金分 16 万円）

（改正後）99 万円（基礎分 63 万円＋後期支援分 19 万円＋介護納付金分 17 万円）

##### 2. 保険料に係る軽減判定所得の見直し

軽減対象となる軽減判定所得額を以下のとおり引き上げる。

###### ① 2割軽減対象世帯

（現 行）33 万円＋51 万円 × 被保険者数

（改正後）33 万円＋52 万円 × 被保険者数

###### ② 5割軽減対象世帯

（現 行）33 万円＋28 万円 × 被保険者数

（改正後）33 万円＋28.5 万円 × 被保険者数

#### ■施行期日

令和2年4月1日から施行予定



# 国民健康保険料の賦課限度額及び保険料軽減判定所得の改定について

## 改正内容

### I 賦課限度額の見直し

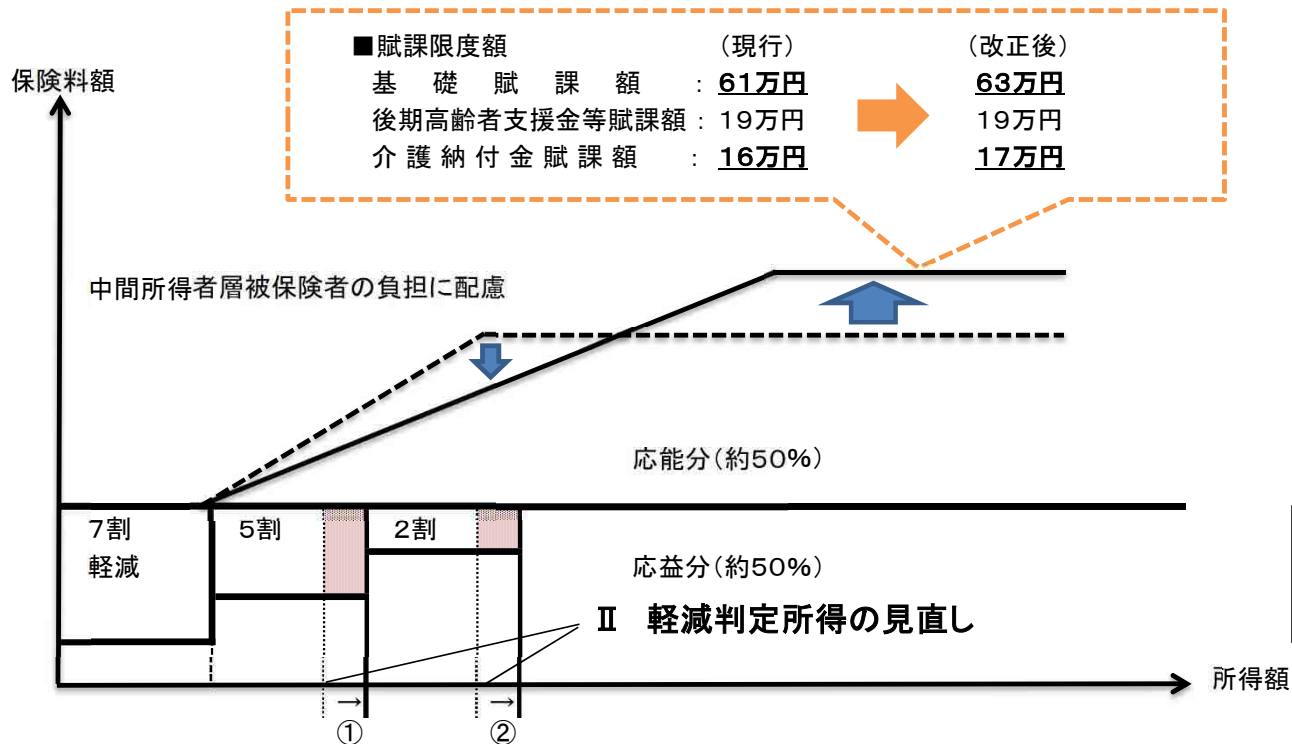

### II 軽減判定所得の見直し

| 軽減判定所得(現行)  | (改正後)                                       |
|---|---|
| 7割軽減基準額 = 基礎控除額(33万円)                             | 基礎控除額(33万円)                                 |
| 5割軽減基準額<br>= 基礎控除額(33万円) + <u>28万円</u> × (被保険者数*) | 基礎控除額(33万円) + <u>28.5万円</u> × (被保険者数*)<br>① |
| 2割軽減基準額<br>= 基礎控除額(33万円) + <u>51万円</u> × (被保険者数*) | 基礎控除額(33万円) + <u>52万円</u> × (被保険者数*)<br>②   |

\* 被保険者数には、同じ世帯の中で国民健康保険の被保険者から後期高齢者医療の被保険者に移行した者を含む。

# 国民健康保険被保険者証と高齢受給者証の一体化について（報告）

## 1. 経緯等

国民健康保険における被保険者証と高齢受給者証に関し、被保険者の利便性向上の観点から一体化の取組を推進するために、平成30年7月30日付で、国民健康保険法施行規則において規定の整備が行われている。

- ・被保険者証兼高齢受給者証（一体証）を被保険者証の一様式として規定
- ・被保険者証兼高齢受給者証（一体証）の様式例を規定

岡山県においても、事務処理の標準化の一環として、全市町村で取り組む事務に位置付け、被保険者証と高齢受給者証の一体化を推進している。

<現行>

- ・高齢受給者証：はがきサイズ
- ・国保被保険者証：カードサイズ

## 2. 実施内容等

### (1) 内容

70歳以上75歳未満の方に、従来別々に交付していた「国民健康保険被保険者証」と負担割合を示す「高齢受給者証」を令和2年度から一体化し、「国民健康保険被保険者証兼高齢受給者証」（カードサイズ）として交付します。

- 一体化対象者 34,629人（R元.12.31現在）  
（全体 89,941世帯、135,171人）

### (2) 実施時期

令和2年8月1日から

（毎年8月1日から翌年の7月31日までを有効期限とする）

現在の国民健康保険被保険者証の有効期限が令和2年7月31日に切れることに伴い、新しい有効期限の被保険者証を令和2年7月20日頃から順次送付。

### (3) 様式見本（案）

|                                   |  |
|-----------------------------------|--|
| 岡山県<br>国民健康保険<br>被保険者証<br>兼高齢受給者証 | 有効期限 令和〇〇年 〇月 〇日   |
|                                   | 記号 岡1 番号 〇〇〇〇〇〇〇   |
| 氏 名 〇〇 □□                         |  |
| 生 年 月 日 昭和〇〇年〇月〇日 性別〇             |  |
| 適用開始年月日 令和〇〇年〇月〇日                 |  |
| 世帯主氏名 〇〇 △△                       |  |
| 住 所 岡山市〇〇区〇〇丁目〇番〇号                |  |
| 発 効 期 日 令和〇〇年〇〇月〇〇日               | 負担割合 〇割  |
| 交 付 年 月 日 令和〇〇年〇〇月〇〇日             |  |
| 保 険 者 番 号 330019                  | 交付者名 岡山市  |