

教育要覧 2018



岡山市教育委員会



目 次

市勢の概要 -----	1	(6) 学校保健 -----	58
I 教育委員会		(7) 学校給食 -----	62
1 教育長及び委員 -----	2	(8) 教育援助 -----	63
2 教育委員会会議 -----	2	2 生涯学習・社会教育施設	
3 平成29年度総合教育会議 -----	3	(1) 公民館 -----	64
4 岡山市教育大綱 -----	3	(2) 図書館 -----	68
5 教育長及び委員の任期，教育委員会沿革 -----	4	(3) 少年自然の家 -----	72
6 教育委員会事務局・教育機関の機構と 職員数及び事務分掌 -----	7	(4) 犬島自然の家 -----	73
II 教育財政		(5) 環境学習センター 「めだかの学校」 -----	74
1 平成30年度岡山市一般会計予算の概要 --	16	(6) その他の施設 -----	75
2 平成30年度岡山市教育予算の概要 -----	16	3 文化財の保護と活用	
3 歳出の内訳 -----	16	(1) 文化財 -----	77
4 教育予算の概要 -----	17	(2) オリエント美術館 -----	84
(1) 教育費予算 -----	17	4 人権が尊重される明るい社会の実現	
(2) 目的別予算 -----	17	(1) 人権が尊重される教育の推進 -----	87
(3) 性質別予算 -----	17	(2) 人権啓発の推進 -----	89
III 第2期岡山市教育振興基本計画平成30年度 アクションプランにおける主な事業		5 その他	
1 岡山市が目指す教育 -----	18	(1) 国際交流実施校 -----	90
2 施策・事業体系図 -----	20	(2) 平成29年度岡山市教育に関する総合調査 調査結果の読み取りに当たって-----	91
3 クローズアップ -----	22	(3) 学校配置図・施設配置図 -----	108
IV 資料編			
1 学校教育			
(1) 学校園関係資料 -----	24		
(2) 学校園施設・設備 -----	42		
(3) 特別支援学級の状況 -----	51		
(4) 教育相談 -----	55		
(5) 教育に関する研究・教職員研修 -----	56		

市勢の概要

1 はじめに

瀬戸内の温暖な気候と豊かな自然に恵まれ、また、中四国地域の交通拠点に位置する本市は、明治22年6月の市制施行により、旧岡山藩城下町を中心に面積5.77k㎡、人口47,564人で発足した。

平成8年4月に中核市に移行し、平成17年3月には御津町・灘崎町との合併、さらに平成19年1月には隣接する建部町・瀬戸町との合併により、新「岡山市」が誕生。人口70万人を擁する中四国屈指の都市として、着実に発展を続けている。

21世紀を迎え、本格的な少子高齢化や長引く景気の低迷等、社会経済情勢の変化は著しく、今まさに地方分権推進の流れの中で、市民自治の原点に立ち返り、新たな課題に的確に対応しながら独自性・創造性を一層発揮していくことが求められている。

平成21年4月、全国で18番目の政令指定都市に移行した。本市は、交通の結節点という地の利、恵まれた自然、住環境、全国に誇る保健・福祉・医療、教育文化などの蓄積を生かしたまちづくりを進め、広い市域の一層の発展を支える情報通信基盤等を整備し、市民との協働によるまちづくりにより、人々の幸せに貢献する都市を創造していく。

教育に関しては、平成19年4月に「岡山市市民協働による自立する子どもの育成を推進する条例」(愛称：岡山っ子育成条例)を施行し、家庭・学校園・地域社会・事業者及び行政が協働して自立する子どもの育成の推進に向けて取り組んでいる。

子どもたちを取り巻く様々な環境の変化や課題への対応、岡山市の総合計画である「第六次岡山市総合計画」の改訂等に伴い、平成25年に策定した岡山市教育振興基本計画を見直すとともに、新たに平成29年3月に「第2期岡山市教育振興基本計画」を策定し、教育行政のより一層の充実を図っている。

また、平成27年度に教育課題の解決に向け、市長と教育委員会の連携を深めた取組を行うため設置した総合教育会議では、岡山市の教育の現状と課題、目指す方向性等について協議を重ね、平成29年2月に岡山市教育大綱を策定し、岡山市を挙げて学校教育の変革にチャレンジしている。

2 岡山市の地勢

岡山市は面積789.95k㎡という広域の都市である。

地形的には、旭川と吉井川が瀬戸内海に注ぐ岡山平野の中央に位置し、北部は吉備高原に連なる山並みが、南部は地味豊かな平野が広がっている。水と緑あふれる豊かな自然環境と温暖で晴れの多い気候や自然災害の少なさとが相まって、美しさと暮らしやすさを兼ね備えた都市である。

3 人口・世帯数の推移

(各年12月末現在、平成30年は3月末現在)

	平成24年	平成25年	平成26年	平成27年	平成28年	平成29年	平成30年
世帯数	308,003	310,821	314,116	317,675	320,974	324,245	324,534
人口	703,674	704,572	705,952	707,615	708,652	709,188	707,595



市長 大森 雅夫

I 教育委員会

1 教育長及び委員



教育長 菅野 和良



教育長職務代理者 塩田 澄子



委員 藤原 佳代子



委員 石井 希典



委員 妹尾 直人

役 職 名	氏 名	委 員 就任年月日	教育長及び委員現任期
教 育 長	菅 野 和 良	平28. 9. 2	平28. 9. 2～31. 9. 1
教育長職務代理者	塩 田 澄 子	平22. 10. 4	平26. 10. 4～30. 10. 3
委 員	藤 原 佳代子	平23. 10. 8	平27. 10. 8～31. 10. 7
委 員	石 井 希典	平28. 9. 1	平28. 9. 1～32. 8. 31
委 員	妹 尾 直 人	平29. 12. 24	平29. 12. 24～33. 12. 23

2 教育委員会会議

(平成29年 1月～12月 回数14回)

事 件	議案件数	事 件	議案件数	事 件	議案件数
規則等の制定・改正	7	審議会等委員の委嘱・任命	6		
人事関係	5	その他	15		
予算関係	16			合 計	52

3 平成 29 年度総合教育会議

開催回（日）	協議事項
第 1 回（平成 29 年 11 月 21 日）	・岡山市教育大綱にかかる取組状況等について
第 2 回（平成 30 年 1 月 25 日）	・家庭学習の充実に向けて ・教職員の勤務負担軽減について

4 岡山市教育大綱

岡山市では、平成 29 年 2 月、「岡山市教育大綱」を策定しました。

「大綱」は、教育の振興に関する施策の目標や根本となる方針であり、「地方教育行政の組織及び運営に関する法律」で、総合教育会議において市長と教育長、教育委員とが協議し、市長が策定することが定められています。

この大綱では、平成 29 年度から平成 32 年度までの 4 年間における施策の目標を、喫緊の課題である「学力の向上」と「問題行動等の防止及び解決」とし、教育委員会と市がしっかりとスクラムを組みながら、目標の達成を目指します。

©Web ページ http://www.city.okayama.jp/category/category_00002373.html

5 教育長及び委員の任期, 岡山市教育委員会沿革

教育長

氏名	任期
堀野 猛	昭27.12.1～昭31.3.31
国末 保一	昭31.9.1～昭41.9.30
難波 輝夫	昭41.10.1～昭47.8.31
橋本 進	昭47.9.1～昭55.8.31
水谷 靖	昭55.9.1～昭58.9.5
奥山 桂	昭58.10.1～平7.3.31
戸村 彰孝	平7.4.3～平12.8.31
玉光 源爾	平12.9.1～平17.3.31
山根 文男	平17.4.1～平20.8.31
山脇 健	平20.9.1～平28.8.31
菅野 和良	平28.9.2～

委員

氏名	任期(委員長の任期)
小川 潔	昭27.11.1～昭31.8.31(昭29.6.15～昭30.6.14)
西村 伊勢松	昭27.11.1～昭31.8.31(昭30.6.15～昭31.8.31)
塩田 寿代	昭27.11.1～昭31.8.31
日下 辰太	昭27.11.1～昭31.8.31(昭27.11.1～昭28.10.29)
三宅 幸夫	昭27.11.1～昭29.5.29(昭28.10.30～昭29.5.29)
三宅 辰三郎	昭29.5.30～昭30.4.29
萩原 香	昭30.5.31～昭31.8.31
秋山 武夫	昭31.9.1～昭35.5.4(昭31.9.1～昭35.5.4)
山崎 正隆	昭31.9.1～昭34.8.31
柴山 茂子	昭31.9.1～昭33.8.31
松原 光信	昭31.9.1～昭32.8.31
須賀 広太	昭32.9.9～昭36.9.8
山内 尚子	昭33.9.13～昭41.10.3
河原 太郎	昭34.9.29～昭38.9.28
服部 克己	昭35.6.17～昭41.12.21(昭35.6.18～昭41.12.21)
稲田 洋一	昭36.9.12～昭40.9.11
佐藤 弘	昭38.10.4～昭46.10.3(昭41.12.26～昭46.10.3)
西下 賢治	昭40.9.21～昭44.9.20
山本 尚子	昭41.10.4～昭45.10.3
大和 人士	昭41.12.26～昭47.8.31(昭46.10.22～昭47.8.31)
中島 保	昭44.9.29～昭48.9.28
松本 満寿子	昭45.10.4～昭53.10.3
木原 佑一	昭46.10.8～昭50.10.7
佐藤 次文	昭47.9.1～昭55.8.31(昭47.9.1～昭55.8.31)
甲元 恒也	昭48.12.22～昭57.12.22(昭55.9.1～昭57.12.22)
中島 博	昭50.10.8～昭54.10.7
喜多嶋 美枝子	昭53.10.4～平2.10.3(昭63.12.26～平元.12.25)
小林 稔	昭54.10.8～昭58.10.7(昭58.1.6～昭58.10.7)
江草 安彦	昭55.9.1～昭58.8.21
横田 勉	昭57.12.25～平元.12.23(昭58.10.11～昭61.12.25)

赤枝 郁郎	昭58.8.22～平4.8.31(昭61.12.26～昭62.12.25)(平元.12.26～平2.12.25)
辻 吉之祐	昭58.10.8～平3.10.7(昭62.12.26～昭63.12.25)(平2.12.26～平3.10.7)
平松 掟	平元.12.24～平9.12.23(平3.10.8～平4.10.7)(平7.10.8～平8.10.7)
高田 武子	平2.10.4～平10.10.3(平4.10.8～平5.10.7)(平8.10.8～平9.10.7)
藤原 静雄	平3.10.8～平11.10.7(平5.10.8～平6.10.7)(平9.10.8～平10.10.7)
片岡 和男	平4.9.1～平12.8.31(平6.10.8～平7.10.7)(平10.10.8～平11.10.7)
西田 秀史	平9.12.24～平13.12.23(平11.10.8～平13.10.7)
平田 嬉世子	平10.10.4～平14.10.3(平13.10.8～平14.10.3)
森 靖喜	平11.10.8～平15.10.7(平14.10.4～平15.10.3)
田邊 研二	平12.9.1～平16.8.31(平15.10.4～平16.8.31)
奥田 哲也	平13.12.24～平17.12.23(平16.9.1～平17.8.31)
内田 通子	平14.10.4～平18.10.3(平17.9.1～平18.8.31)
井上 眞澄	平15.10.8～平19.10.7(平18.9.1～平19.8.31)
塚本 千秋	平16.9.1～平20.8.31(平19.9.1～平20.8.31)
佐々木 浩史	平17.12.24～平21.12.23(平20.9.1～平21.8.31)
岡崎 優子	平18.10.4～平22.10.3(平21.9.1～平22.8.31)
福武 れい子	平19.10.8～平21.3.31
柳原 正文	平20.9.1～平24.8.31(平23.9.1～平24.8.31)
片岡 雅子	平21.4.1～平23.10.7(平22.9.1～平23.8.31)
渡辺 勝志	平21.12.24～平25.12.23(平24.9.1～平25.8.31)
塩田 澄子	平22.10.4～(平25.9.1～平26.8.31)
藤原(曾田) 佳代子	平23.10.8～(平26.9.1～平27.8.31)
東條 光彦	平24.9.1～平28.8.31(平27.9.1～平28.8.31)
奥津 晋	平25.12.24～平29.12.23
石井 希典	平28.9.1～
妹尾 直人	平29.12.24～

教育委員会沿革

昭27.10.5	教育委員会委員の選挙が実施される。
昭27.11.1	岡山市教育委員会が成立する。
昭29.7.23	事務局庁舎を旧市警本部あとの庁舎(大供191の1)に移転。
昭29.8.14	事務局機構一部改革, 教育長室, 庶務課施設係を新設, 学校調査係廃止, 指導室を指導課に変更。
昭31.4.1	事務局機構一部改革, 教育長室を廃止。
昭31.5.1	事務局機構一部改革, 学務課を学校教育課に, 指導課を学校教育指導係に変更。
昭31.9.1	「地方教育行政の組織及び運営に関する法律」に基づく教育委員を任命。
昭37.4.1	事務局機構一部改革, 社会教育課体育係廃止, 保健体育課新設。
昭38.4.1	事務局機構一部改革, 庶務課施設係廃止, 施設課新設。
昭44.7.15	事務局機構一部改革, 学校教育課を廃止し, 学事課を新設。学校教育課指導係を廃止し, 指導課を新設。
昭46.5.1	事務局機構一部改革, 社会教育課文化係を廃止, 文化課新設。
昭49.4.1	事務局機構一部改革, 民主教育指導室を新設。
昭51.4.1	事務局機構一部改革, 民主教育指導室を民主教育指導課に変更。
昭53.4.1	事務局機構一部改革, 保健体育課を廃止し, 学校保健課, 市民体育課を
昭58.4.13	事務局機構一部改革, 民主教育指導課を同和教育指導課に変更。
昭58.6.1	事務局機構一部改革, 部・室制を新設。管理部(総務課, 財務課, 施設課), 学校教育部(学事課, 指導課, 学校保健課), 社会教育部(社会教育課, 文化課, 市民体育課), 同和教育指導室, 西大寺分室。
平8.4.1	事務局機構一部改革, 学校保健課を廃止し, 保健体育課を新設。市民体育課を廃止し, スポーツ振興課を新設。
平9.4.1	事務局機構一部改革, 財務課を廃止し, 総務課内に財務室を新設。

平10. 4. 1	事務局機構一部改革, 学校教育部に学校再編推進室を新設。学事課内に中高一貫校開設準備室を新設。社会教育部を生涯学習部に, 社会教育課を生涯学習課に名称変更。スポーツ振興課内に国体準備室を新設。
平11. 4. 1	西大事務局機構一部改革, 中高一貫校開設準備室及び国体準備室(市長事務局局へ)を廃止。
平12. 4. 1	岡山後楽館中学校・高等学校(中高一貫校)を開校。 事務局機構一部改革, 文化課を廃止し文化財課を新設, 文化財課内に岡山市埋蔵文化財センターを新設。学校再編推進室を廃止し, 新しい教育推進課を新設。
平13. 4. 1	事務局機構一部改革, 総務課内財務室を廃止。生涯学習課内に岡山市青少年育成センターを新設。
平14. 4. 1	事務局機構一部改革, 同和教育指導室を廃止し, 人権同和教育室を新
平16. 4. 1	事務局機構一部改革, 総務課, 新しい教育推進課を廃止し, 教育企画総務課, 人事財務課を新設。また, 指導課の課内室として, 教育支援室を設置。保健体育課に学校給食センターを配置。
平17. 3.23	事務局機構一部改革, 教育企画総務課の課内室として, 御津分室, 灘崎分室を設置。
平18. 4. 1	事務局機構一部改革, 管理部, 学校教育部, 生涯学習部を廃止。指導課内教育センターを課相当の総合教育センターとし, センター内に教育研究・研修室, 教育相談室を新設。
平19. 1.22	事務局機構一部改革, 教育企画総務課の課内室として, 建部分室, 瀬戸分室を設置。生涯学習課に環境学習センター「めだかの学校」を配置。スポーツ振興課に建部町B&G海洋センター, 瀬戸町総合運動公園を配置。
平19. 4. 1	事務局機構一部改革, スポーツ振興課(市長事務局局へ)を廃止。 岡山市市民協働による自立する子どもの育成を推進する条例(愛称岡山っ子育成条例岡山市条例第147号)を制定, 施行。
平20. 4. 1	事務局機構一部改革, 青年の家を廃止。犬島自然の家を生涯学習課に配
平21. 4. 1	事務局機構一部改革, 就学課新設。人権同和教育室を廃止し, 指導課内に人権教育室を新設。施設課を学校施設課に改称。
平22. 4. 1	事務局機構一部改革, 教育企画総務課内御津分室, 灘崎分室を廃止し, 総合教育センターの教育相談室を指導課内に移管するとともに, 教育研究・研修室を廃止。
平23. 4. 1	事務局機構一部改革, 総合教育センターを教育研究研修センターと改称。
平24. 4. 1	事務局機構一部改革, 教育企画総務課内建部分室, 瀬戸分室を廃止。
平25. 1.22	岡山市教育振興基本計画を策定。
平25. 3.31	事務局機構一部改革, 岡山市青少年育成センターを廃止。
平25. 4. 1	事務局機構一部改革, 就学課の課内室として, 学校環境調整室を設置。
平26. 4. 1	事務局機構一部改革, 学校施設課の施設係を施設第1係と施設第2係に分割する。
平27. 4. 1	岡山市教育に関する事務の職務権限の特例に関する条例(岡山市条例第8号)を制定, 施行。スポーツ及び文化に関する事務の管理及び執行を市長事務局局へ移管する。
平28. 4. 1	事務局機構一部改革, 学校施設課の施設第1係を建築第1係に, 施設第2係を建築第2係に改称。設備係を新設。
平29. 3.21	第2期岡山市教育振興基本計画を策定。
平29. 4. 1	県から市へ県費負担教職員の税源が移譲される。事務局機構一部改正, 人事財務課及び学事課廃止, 教職員課及び教育給与課新設。
平30. 4. 1	事務局機構一部改革, 部長制の導入。学校施設課の施設第1係と施設第2係を施設係に統合。中央公民館廃止。生涯学習課内に公民館振興室新設。

6 教育委員会事務局・教育機関の機構と職員数及び事務分掌 H30.4.1現在職員数:272人
 (再任用・任期付短時間勤務・嘱託・臨時職員は除く)

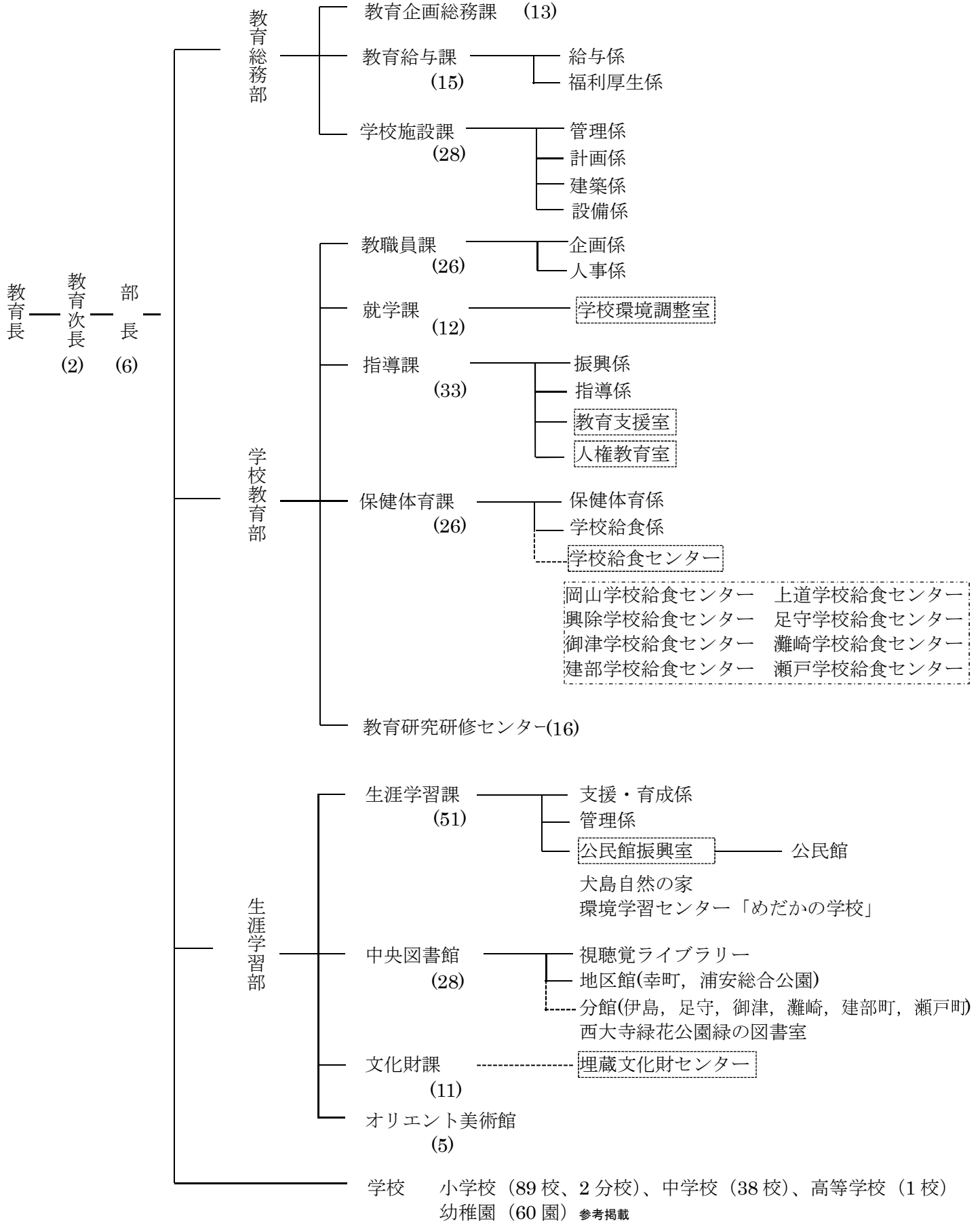

事務分掌

教育企画総務課	<ol style="list-style-type: none"> (1) 教育行政の総合企画並びに重要施策の企画及び調整に関すること。 (2) 教育制度の調査研究に関すること。 (3) 教育資料の収集及び作成に関すること。 (4) 教育統計に関すること。 (5) 進行管理の総括に関すること。 (6) 教育委員及び教育委員会の会議に関すること。 (7) 各種協議会等に関すること。 (8) 局に係る政策法務の局内調整及び総務法制企画課との連絡調整に関すること。 (9) 局内及び教育機関(幼稚園を除く。)との連絡調整等に関すること。 (10) 広報広聴及び相談の総括に関すること。 (11) 組織及び事務分掌に関すること。 (12) 公印の管守に関すること。 (13) 陳情等処理に関すること。 (14) 文書の受発及び管理保守に関すること。 (15) 事務局その他教育機関(幼稚園を除く。)に係る危機管理に関すること。 (16) 事務局及び学校以外の教育機関の職員の任免, 給与, 分限, 懲戒, 服務その他人事事項及び研修に関すること。 (17) 学校以外の教育機関の職員の勤務時間その他勤務条件に関すること。 (18) 事務局及び学校以外の教育機関の職員の職員団体及び職員の労働組合に関すること。 (19) 事務局及び学校以外の教育機関の職員のその他労務管理に関すること。 (20) 予算編成事務及び執行の調整並びに決算に関すること。 (21) 学校(幼稚園を除く。次号から第24号までにおいて同じ。)の予算配当及び執行に関すること。 (22) 学校の寄附に関すること。 (23) 学校の備品管理に関すること。 (24) 学校の不用品の処分に関すること。 (25) 他課の主管に属しないこと。
教育給与課 給与係	<ol style="list-style-type: none"> (1) 学校の教職員の給与の基準に関すること。 (2) 事務局及び学校以外の教育機関の職員並びに学校の教職員の給与の支給に関すること。 (3) 事務局及び学校以外の教育機関の職員並びに学校の教職員のその他給与に関すること。 (4) 事務局及び学校以外の教育機関の職員並びに学校の教職員の児童手当に関すること。

	<ul style="list-style-type: none"> (5) 教育委員会委員の報酬及び費用弁償支給に関すること。 (6) 学校の教職員の旅費支給に関すること。 (7) 教職員給与等管理システムに関すること。 (8) 指導主事等の履歴及び給与簿の管理に関すること。 (9) 事務局及び学校以外の教育機関の職員並びに学校の教職員の給与及び旅費の適正支給の研修指導に関すること。 (10) 学校の教職員の勤務時間その他勤務条件に関すること。 (11) 学校の教職員の職員団体及び職員の労働組合に関すること。 (12) 学校の教職員のその他労務管理に関すること。 (13) 課内他係の主管に属しないこと。
福利厚生係	<ul style="list-style-type: none"> (1) 事務局及び学校以外の教育機関の職員並びに学校の教職員の福利厚生に関すること。 (2) 事務局及び学校以外の教育機関の職員並びに学校の教職員の被服の貸与に関すること。 (3) 事務局及び学校以外の教育機関の職員並びに学校の教職員の岡山県市町村職員共済組合及び公立学校共済組合に関すること。 (4) 岡山県教育職員互助組合に関すること。 (5) 事務局及び学校以外の教育機関の職員並びに学校の教職員の財形貯蓄に関すること。 (6) 事務局及び学校以外の教育機関の職員並びに学校の教職員の健康管理に関すること。 (7) 事務局及び学校以外の教育機関の職員並びに学校の教職員の労働安全衛生に関すること。 (8) 事務局及び学校以外の教育機関の職員並びに学校の教職員の退職手当の支給に関すること。
学校施設課 管理係	<ul style="list-style-type: none"> (1) 学校の用地，建築設備等の維持管理に関すること。 (2) 学校の用地及び建物等に係る取得及び処分に関すること。 (3) 工事，委託等の契約及び経理事務に関すること。 (4) 学校の用地造成に係る測量，調査設計及び起債に関すること。 (5) 学校の土木工事に係る設計及び工事監理に関すること。 (6) 学校その他の教育施設(幼稚園を除く。以下同じ。)の建築物等の災害共済に関すること。
計画係	<ul style="list-style-type: none"> (1) 学校施設の建築及び保全計画に関すること。 (2) 修繕料等の経理事務に関すること。 (3) 学校の建築に伴う起債及び国庫補助に関すること。 (4) 学校の施設台帳に関すること。 (5) 課内他係の主管に属しない事務に関すること。

建築係	<ul style="list-style-type: none"> (1) 学校の建築物及び工作物の工事・修繕の設計及び工事監理に関すること。 (2) 学校の建築物，工作物等の直営修繕に関すること。 (3) 学校の建築物の耐震化，バリアフリー化等に関すること。 (4) 学校の建築基準法第12条に基づく建築物の点検に関すること。 (5) 学校その他の教育施設の建築物等の調査，設計及び工事検査等に関すること。
設備係	<ul style="list-style-type: none"> (1) 学校の建築設備の工事・修繕の設計及び工事監理に関すること。 (2) 学校の建築設備等の直営修繕に関すること。 (3) 学校の建築設備の耐震化，バリアフリー化等に関すること。 (4) 学校の建築基準法第12条に基づく建築物の点検に関すること。 (5) 学校その他の教育施設の建築設備の調査，設計及び工事検査等に関すること。
教職員課	
企画係	<ul style="list-style-type: none"> (1) 学校の教職員の定数に関すること。 (2) 学校の教職員の試験及び選考に関すること。 (3) 学校の教職員の人事評価に関すること。 (4) 学校の組織編制に関すること（就学に関することを除く。）。 (5) 校長会との連絡調整に関すること。 (6) 岡山後楽館中・高等学校の入学者選抜に関すること。 (7) 課内他係の主管に属しない事務に関すること。
人事係	<ul style="list-style-type: none"> (1) 学校の教職員の任免，分限，懲戒，服務その他人事事項に関すること。 (2) 学校の教職員の初任給，昇給及び退職手当の決定に関すること。 (3) 学校の教職員の表彰及び叙勲候補者の選考に関すること。 (4) 教員免許及び教育実習に関すること。 (5) その他教職員の業務管理に関すること。
就学課	<ul style="list-style-type: none"> (1) 児童及び生徒の入学，転学，退学その他就学に関すること。 (2) 学齢簿の編制に関すること。 (3) 就学奨励及び就学義務の猶予，免除等に関すること。 (4) 就学援助に関すること。 (5) 高等学校授業料の調定及び収入に関すること。 (6) 児童及び生徒の福利厚生に関すること。
学校環境調整室	<ul style="list-style-type: none"> (1) 学校環境適正化の企画及び調整に関すること(幼稚園に係るものを除く。) (2) 学校の設置及び廃止に関すること。 (3) 通学区域の設定又は変更に関すること。 (4) 教育委員会情報ネットワークの管理に関すること。 (5) 学校施設の防犯・防災に関すること。 (6) 学校施設の使用に関すること。
指導課	
振興係	<ul style="list-style-type: none"> (1) 学校教育の振興に係る施策の企画及び調整に関すること(幼稚園に係る

	<p>ものを除く。)</p> <p>(2) 教科用図書は無償給与に関すること。</p> <p>(3) 教材及び教具の整備に係る企画及び調整に関すること。</p> <p>(4) 課内他係室の主管に属しない事務に関すること。</p>
指導係	<p>(1) 学校の経営の指導及び助言に関すること。</p> <p>(2) 小学校、中学校及び高等学校の教育課程編成及び学習指導に関すること。</p> <p>(3) 特色ある教育の推進に関すること(幼稚園に係るものを除く。)</p> <p>(4) 教科用図書の採択に関すること。</p> <p>(5) 学力・学習状況に係る調査及び評価に関すること。</p> <p>(6) 教育研究団体の指導育成に関すること。</p>
教育支援室	<p>(1) 特別支援教育に関すること(幼稚園に係るものを除く。)</p> <p>(2) 生徒指導に関すること(幼稚園に係るものを除く。)</p> <p>(3) 進路指導に関すること。</p> <p>(4) 児童及び生徒の安全確保に関すること。</p> <p>(5) 教育相談に関すること(幼稚園に係るものを除く。)</p> <p>(6) 児童及び生徒の学校への適応指導に関すること。</p> <p>(7) 岡山市教育相談室及び岡山市適応指導教室の管理に関すること。</p> <p>(8) 就学指導に関すること(幼稚園に係るものを除く。)</p> <p>(9) その他教育支援体制に関すること。</p>
人権教育室	<p>(1) 人権教育の企画、指導及び調整に関すること(幼稚園に係るものを除く。)</p> <p>(2) 人権教育に係る教職員及び保護者等の研修に関すること(幼稚園に係るものを除く。)</p> <p>(3) 人権教育に係る文化・交流活動に関すること。</p> <p>(4) 奨学金に関すること。</p> <p>(5) 関係諸団体との連絡調整に関すること。</p>
保健体育課 保健体育係	<p>(1) 学校の保健についての管理及び指導に関すること。</p> <p>(2) 学校環境の保全に関すること(幼稚園に係るものを除く。)</p> <p>(3) 学校医、学校歯科医及び学校薬剤師の委嘱その他人事事項に関すること。</p> <p>(4) 児童・生徒の健康診断に関すること。</p> <p>(5) 就学時の健康診断に関すること。</p> <p>(6) 日本スポーツ振興センターに関すること(幼稚園に係るものを除く。)</p> <p>(7) 学校保健会に関すること。</p> <p>(8) 岡山市学童校外事故共済制度に関すること。</p> <p>(9) 学校保健・学校体育の指導及び助言に関すること(幼稚園に係るものを除く。)</p> <p>(10) 児童・生徒の薬物乱用防止教育・性教育(エイズ教育等)に関すること。</p>

	<ul style="list-style-type: none"> (11) 学校保健・学校体育に関する教職員の研修に関する事(幼稚園に係るものを除く。) (12) 児童・生徒の体育，スポーツ活動の推進に関する事。 (13) 学校保健・学校体育の調査，研究及び資料提供に関する事(幼稚園に係るものを除く。) (14) 学校体育団体の指導及び助言に関する事。 (15) 学校体育施設整備の国庫補助事務に関する事。 (16) 課内他係の主管に属しない事務に関する事。
学校給食係	<ul style="list-style-type: none"> (1) 学校給食の管理運営に関する事。 (2) 学校給食に係る調査・統計に関する事。 (3) 学校給食の実施と食に関する指導に関する事。 (4) 学校給食に関する教職員の研修に関する事。 (5) 学校給食の施設，設備の保全及び学校給食施設整備の国庫補助事務に関する事。 (6) 学校給食会に関する事。
教育研究研修センター	<ul style="list-style-type: none"> (1) 教育に関する調査研究に関する事(幼稚園に係るものを除く。) (2) 教育関係職員(幼稚園を除く。)の研修に関する事。 (3) 教育に関する資料の収集，整理及び提供に関する事。 (4) その他教育の振興を図るために必要な業務に関する事(幼稚園に係るものを除く。)
生涯学習課 管理係	<ul style="list-style-type: none"> (1) 生涯学習・社会教育施策の企画及び調整に関する事。 (2) 生涯学習・社会教育施設の整備方針及び計画に関する事。 (3) 生涯学習・社会教育に係る広報及び情報発信に関する事。 (4) 所管施設の管理運営に関する事。 (5) 博物館の登録に関する事。 (6) 社会教育委員に関する事。 (7) 課内他係の主管に属しない事務に関する事。
支援・育成係	<ul style="list-style-type: none"> (1) 家庭，学校，地域の連携推進施策に関する事。 (2) 社会教育関係団体等の支援・育成に関する事。 (3) 社会教育関連機関との連携に関する事。 (4) 文化活動における学校施設開放に関する事。

<p>公民館振興室</p>	<ul style="list-style-type: none"> (1) 公民館の支援及び総合調整に関すること。 (2) 公民館の振興に係る施策及び事業の企画・調整に関すること。 (3) 公民館の指導及び助言に関すること。 (4) 公民館の予算，決算及び経理事務に関すること。 (5) 公民館の施設及び設備等の整備・維持管理に関すること。 (6) 公民館の広報及び情報発信に関すること。 (7) 公民館事業等の調査研究及び情報収集に関すること。 (8) 関係機関，各種団体等との連携に関すること。 (9) 公民館職員の研修に関すること。 (10) 学びを通じた地域づくり，社会づくりに関すること。
<p>文化財課</p>	<ul style="list-style-type: none"> (1) 文化財保護施策に関すること。 (2) 文化財の指定及び解除の事務に関すること。 (3) 文化財の保護管理，調査研究及び活用普及に関すること。 (4) 文化財保護審議会に関すること。 (5) 文化財の保護保存団体に関すること。 (6) 文化財保護法の事務手続に関すること。 (7) 埋蔵文化財の保護，保存及び調査に関すること。
<p>中央図書館</p>	<ul style="list-style-type: none"> (1) 施設設備の維持管理に関すること。 (2) 予算の経理に関すること。 (3) 文書の收受発送及び保存に関すること。 (4) 調査，統計及び記録に関すること。 (5) 広報及び宣伝に関すること。 (6) 地区館，分館，配本所等との事務連絡に関すること。 (7) 館内奉仕に関すること。 (8) 館外奉仕に関すること。 (9) 図書館関係施設及び類縁機関との相互協力に関すること。 (10) 文化活動に関すること。 (11) 利用者の秩序維持に関すること。 (12) 利用の調査及び統計に関すること。 (13) 資料の収集，整理，保存及び廃棄に関すること。 (14) 寄贈資料の受入れ及び処理に関すること。 (15) 資料の製本及び修理に関すること。 (16) 西大寺緑花公園緑の図書室に関すること。 (17) その他地区館分館の所管に属しない事務に関すること。

オリエント美術館	<ol style="list-style-type: none">(1) 美術品，考古資料及びその他の資料(以下「美術館資料」という。)の収集，保存及び貸出しに関すること。(2) 美術館資料の展示に関すること。(3) 美術館資料についての調査，研究に関すること。(4) 美術館資料についての講演会，講習会等の開催に関すること。(5) 関係機関との連絡，協力及び広報宣伝並びに普及に関すること。(6) その他専門的事項に関すること。(7) 入館料その他の収入事務等美術館の経理に関すること。(8) 館の施設・設備の維持管理に関すること。
----------	---

II 教育財政

1 平成30年度岡山市一般会計予算の概要

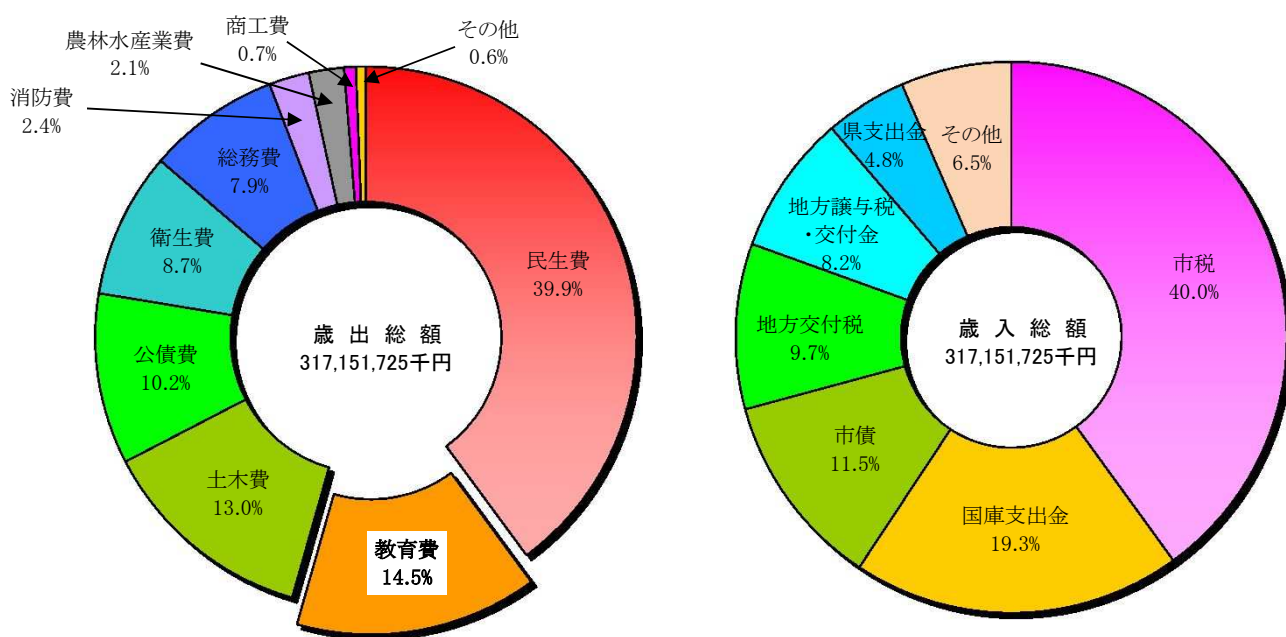

2 平成30年度岡山市教育予算の概要

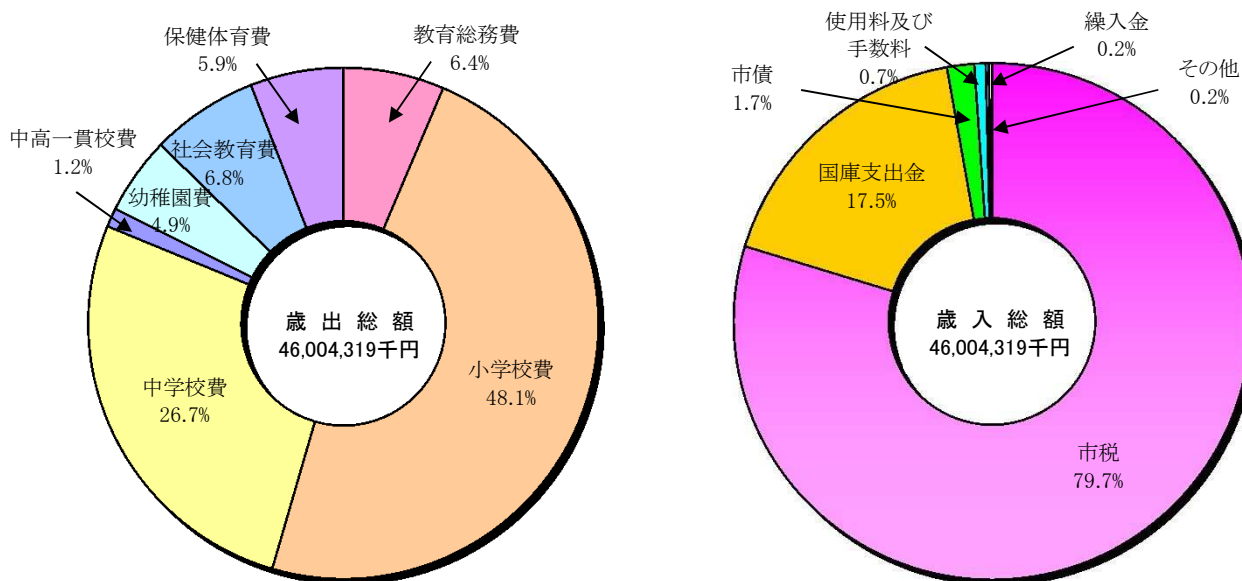

3 歳出の内訳

(単位：千円)

項目	当初予算	人件費	普通建設事業費			その他の経費			
			補助事業	単独事業	計	物件費	維持補修費	その他	計
教育総務費	2,962,822	1,932,711	0	137,650	137,650	821,508	13,051	57,902	892,461
小学校費	22,145,871	18,891,620	526,626	484,871	1,011,497	1,567,906	227,186	447,662	2,242,754
中学校費	12,260,878	10,682,800	0	275,540	275,540	812,744	109,673	380,121	1,302,538
中高一貫校費	529,941	475,731	0	2,000	2,000	45,361	2,910	3,939	52,210
幼稚園費	2,258,752	1,689,030	0	118,300	118,300	391,685	40,331	19,406	451,422
社会教育費	3,112,618	1,328,213	222,405	434,342	656,747	930,243	37,212	160,203	1,127,658
保健体育費	2,733,437	1,177,260	0	23,600	23,600	1,420,958	58,955	52,664	1,532,577
合計	46,004,319	36,177,365	749,031	1,476,303	2,225,334	5,990,405	489,318	1,121,897	7,601,620

4 教育費予算の概要

(1) 教育費予算

(単位：千円)

項目	平成26年度 (当初)		平成27年度 (当初)		平成28年度 (当初)		平成29年度 (当初)		平成30年度 (当初)	
	金額	比率%	金額	比率%	金額	比率%	金額	比率%	金額	比率%
教育費予算額A	24,381,112		25,967,194		21,233,561		46,126,679		46,004,319	
前年度比(%)	118.4		106.5		81.8		217.2		99.7	
一般会計予算額B	280,727,259		284,805,892		284,323,707		314,385,691		317,151,725	
前年度比(%)	103.9		101.5		99.8		110.6		100.9	
比率A/B(%)	8.7		9.1		7.5		14.7		14.5	

(2) 目的別予算

(単位：千円)

項目	平成26年度 (当初)		平成27年度 (当初)		平成28年度 (当初)		平成29年度 (当初)		平成30年度 (当初)	
	金額	比率%	金額	比率%	金額	比率%	金額	比率%	金額	比率%
教育総務費	2,448,446	10.0	2,719,553	10.5	3,019,162	14.2	3,027,485	6.6	2,962,822	6.4
前年度比(%)	98.6		111.1		111.0		100.3		97.9	
小学校費	7,431,799	30.5	8,102,647	31.2	4,022,795	19.0	21,710,519	47.1	22,145,871	48.1
前年度比(%)	133.3		109.0		49.6		539.7		102.0	
中学校費	5,136,810	21.1	5,192,964	20.0	4,381,705	20.6	12,191,694	26.4	12,260,878	26.7
前年度比(%)	148.8		101.1		84.4		278.2		100.6	
中高一貫校費	550,655	2.3	549,392	2.1	541,960	2.6	513,645	1.1	529,941	1.2
前年度比(%)	99.8		99.8		98.6		94.8		103.2	
幼稚園費	2,445,962	10.0	2,594,191	10.0	2,407,994	11.3	2,454,076	5.3	2,258,752	4.9
前年度比(%)	99.2		106.1		92.8		101.9		92.0	
社会教育費	3,040,908	12.5	3,309,576	12.7	4,084,169	19.2	3,363,498	7.3	3,112,618	6.8
前年度比(%)	110.7		108.8		123.4		82.4		92.5	
保健体育費	3,326,532	13.6	3,498,871	13.5	2,775,776	13.1	2,865,762	6.2	2,733,437	5.9
前年度比(%)	100.3		105.2		79.3		103.2		95.4	
計	24,381,112	100.0	25,967,194	100.0	21,233,561	100.0	46,126,679	100.0	46,004,319	100.0

(3) 性質別予算

(単位：千円)

項目	平成26年度 (当初)		平成27年度 (当初)		平成28年度 (当初)		平成29年度 (当初)		平成30年度 (当初)	
	金額	比率%	金額	比率%	金額	比率%	金額	比率%	金額	比率%
人件費	8,042,018	33.0	8,114,703	31.2	7,827,970	36.9	35,925,905	77.9	36,177,365	78.7
前年度比(%)	99.8		100.9		96.5		458.9		100.7	
普通建設事業費	8,839,178	36.3	9,848,970	37.9	5,877,974	27.7	2,532,635	5.5	2,225,334	4.8
前年度比(%)	167.9		111.4		59.7		43.1		87.9	
その他の経費	7,499,916	30.8	8,003,521	30.8	7,527,617	35.5	7,668,139	16.6	7,601,620	16.5
前年度比(%)	103.2		106.7		94.1		101.9		99.1	
計	24,381,112	100.0	25,967,194	100.0	21,233,561	100.0	46,126,679	100.0	46,004,319	100.0

Ⅲ 第2期岡山市教育振興基本計画平成30年度アクションプランにおける主な事業

1 岡山市の教育理念を実現するための6つの政策

本市では、岡山市市民協働による自立する子どもの育成を推進する条例（愛称：岡山っ子育成条例）第8条に掲げた市の責務を計画的かつ効果的に履行することで、条例に掲げた教育理念の実現を図るため、平成25年1月に第1期岡山市教育振興基本計画を策定し、教育行政を展開してきました。

しかしながら、時代の流れに伴い、情報化やグローバル化の進展など子どもを取り巻く環境は急速かつ大きく変化してきており、これまでの取組においても多くの課題が見られます。また、本市の全体計画である総合計画や学習指導要領の改訂など教育全体を取り巻く環境も変わってきました。

そこで、これまでの取組を見直すとともに、平成29年に今後の取組を体系的に整理した第2期岡山市教育振興基本計画を策定しました。

今年度も、この計画に基づいて教育行政を展開し、引き続き本市が目指す教育理念の実現に向け取組を進めていきます。



【政策1】主体的な学びの推進による確かな学力の育成

自ら考え実践する確かな学力の育成を目指し、子どもたちの主体的・協働的な学びに向けた授業改善やきめ細かな支援による、発達段階に応じた段階的な指導を行います。また、教科指導をもとに育む学力だけでなく、総合的な学力の育成に向けて、豊かな学習資源の積極的な活用を推進します。



【政策2】人や自然、文化との関わりを通じた豊かな心の育成



人権尊重の精神に根差した思いやりの心や規範意識、向上心を養うために、豊かで多様な体験活動の充実を図ります。あわせて、我がまちを大切に作る心や国際社会に生きる実感を育むために、地域の環境や地域に暮らす人、学習資源との関わりを積み重ねる取組の推進を図ります。

【政策3】健康教育の充実による健やかな体の育成

体力の向上を図るとともに、健康で安全な生活を送ろうとする態度を養うために、日常的な体力づくりの機会や安全教育の充実を図ります。また、健やかな体を主体的に育もうとする態度を養うために、子どもや保護者の実情に合った食育を推進していきます。



【政策4】 一人一人の育ちを支える指導・支援の充実

子どもたち一人一人の自己肯定感が高まるとともに、健全で建設的な人間関係をつくることができるよう、学び合い高め合う集団づくりや落ち着いた教育環境の充実に努めます。また、支援や配慮を必要とする子どもが主体的に学び続けることができるように、一人一人の育ちを支えるきめ細かな支援を行います。



【政策5】 学校園の教育環境の充実



先輩と若手が共に学び合い、互いに資質能力の向上が図れるよう、個々の教職員の立場や経験、状況に応じた研修等を充実させるとともに、教職員の業務改善に向けた支援体制の充実に努めます。また、子どもも教職員も、学びに集中できる学校園を目指し、安全・安心に配慮した施設・設備や質の高い教育環境を整備していきます。

【政策6】 家庭、地域社会の教育環境の充実

家庭の教育力の向上を目指し、子育ての孤立を防ぐとともに、家庭が責任を持って子どもたちと関わるができるように、学校園や行政がその取組を支援します。また、地域社会の教育環境の充実を目指し、子育て環境や生涯学習環境を整えるとともに、地域社会が責任を持って子どもたちに関わるができるように、学校園や行政がその取組を支援します。さらには、社会が人を育み、人が社会をつくる好循環の構築を目指し、人づくりを軸に、学校園と家庭・地域社会・事業者が連携した横のつながりを生かした取組を一層進めます。



2 施策・事業体系図

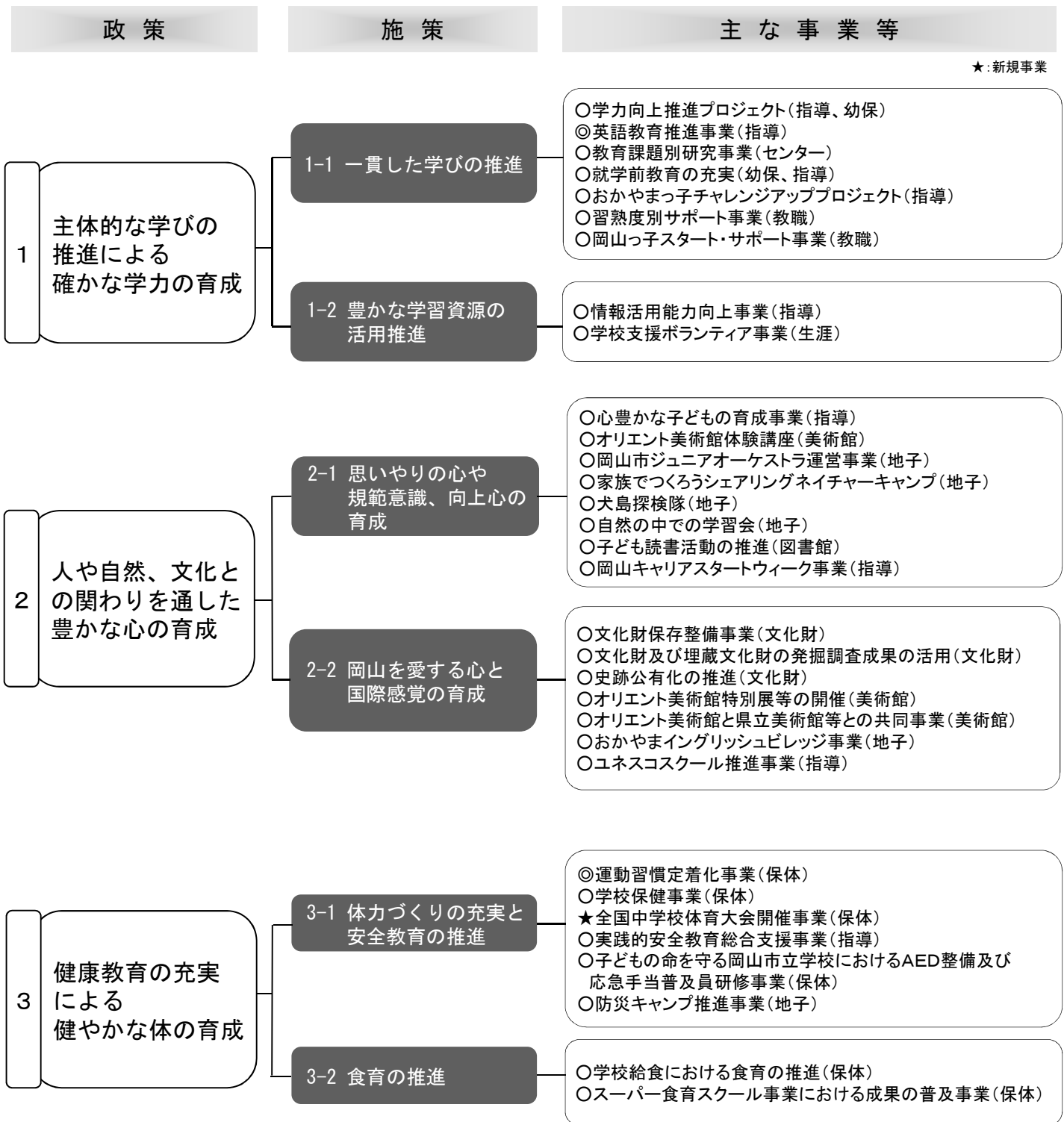

★:新規事業

< >内は事業群名 ストップ…ストップ・ザ学校問題
 ()内は担当課 教企…教育企画総務課、施設…学校施設課、教職…教職員課、就学…就学課、指導…指導課
 センター…教育研究研修センター、保体…保健体育課、生涯…生涯学習課、図書館…中央図書館
 文化財…文化財課、美術館…オリエント美術館(以上、教育委員会事務局)
 地子…地域子育て支援課、幼保…幼保運営課(以上、岡山っ子育成局)

※ 主な事業等の中には、学校その他の教育施設が日常的に行っている取組も入っています。

政策	施策	主な事業等
4 一人一人の育ちを支える指導・支援の充実	4-1 一人一人を大切に した集団づくりの 推進	<ul style="list-style-type: none"> ○共に成長し合う学級集団づくり推進事業<ストップ>(指導) ○スクールカウンセラー配置事業<ストップ>(指導) ○不登校児童生徒支援員配置事業<ストップ>(指導) ★教育支援アドバイザー配置事業<ストップ>(指導) ★新入学準備費支給事業(就学) ○いじめ専門相談員派遣事業<ストップ>(指導) ○問題行動等対策事業<ストップ>(指導) ○教育相談室・適応指導教室整備事業<ストップ>(指導)
	4-2 一人一人の課題に 応じたきめ細かな 支援	<ul style="list-style-type: none"> ◎共に生きる子どもを育てる障害児支援事業(指導、幼保) ○日本語指導講師派遣事業(指導)
5 学校園の教育環境の充実	5-1 教職員の資質能力の 向上と支援体制の 充実	<ul style="list-style-type: none"> ○特色ある岡山市教職員採用試験実施事業(教職) ○学校園における人権教育の充実(指導、幼保) ○教職員研修事業(センター、幼保) ○若手教職員育成事業(センター) ○教職員の力量を高める教育研究事業(センター) ○学校問題解決サポート事業<ストップ>(指導) ○学校業務アシスト事業(教職) ◎部活動指導員配置事業(保体)
	5-2 安全・安心で快適な 教育環境の整備	<ul style="list-style-type: none"> ○学校図書館の充実(指導) ○ICT環境整備事業(就学) ○校舎等増改築事業(施設) ○小規模校におけるICTを活用した学校づくり事業(就学、指導) ○学校空調設備整備事業(施設)
6 家庭、地域社会の 教育環境の充実	6-1 家庭の教育力向上 への支援	<ul style="list-style-type: none"> ○PTAにおける人権教育の充実(指導、幼保) ○スクールランチセミナーの充実(保体) ○家庭教育支援事業(生涯) ○絵本の読み聞かせ事業(図書館) ○子育て支援「のびのび親子広場」事業(幼保)
	6-2 地域社会の教育環境 の充実	<ul style="list-style-type: none"> ◎インターネット予約図書モデル事業(図書館) ○図書館業務システム活用による市民サービスの向上(図書館) ◎連携中枢都市圏図書館相互利用(図書館) ○公民館ESD活動推進事業(生涯) ○公民館講座の拡充(生涯) ○新成人の集い事業(地子) ○子ども会リーダー・育成者研修事業(地子) ○放課後子ども教室推進事業(地子) ○わくわく子どもまつり(地子) ○公民館建設事業(生涯) ○図書館設備改修及び修繕(図書館) ○郷土資料の保存と活用(図書館) ★公民館Free Wi-Fi整備事業(生涯)
	6-3 家庭、学校園、地域 社会の協働体制の 確立	<ul style="list-style-type: none"> ○地域協働学校の推進と学校評価の充実(指導) ★地域と学校協働活動推進事業(生涯) ○広報広聴活動の充実事業(教企)

★:新規事業

3 主な事業

(1) クローズアップ

平成30年度に、特に重点的に取り組む事業について紹介します。

学力の向上

- ・授業改善
- ・学力調査等の活用

現状 <全国学力・学習状況調査>

偏差値	年度	H28		H29		H32目標	
		国語A	国語B	算数A	算数B		国語A
小学校	国語A	49	50	50	50	小学校 全て 51以上	
	国語B	50	51	51	51		
	算数A	50	50	50	50		
	算数B	50	50	50	50		
中学校	国語A	48	49	49	49	中学校 全て 50以上	
	国語B	48	49	49	49		
	数学A	49	49	49	49		
	数学B	48	49	49	49		

方針

これまで教育委員会と学校が取組の方向性を共有し、授業改善等を進めてきた成果として、全国学力・学習状況調査の結果は小学校・中学校ともに上昇傾向となっています。

今後は授業改善を一層推進するとともに、課題である家庭学習について、参考となる事例を広めるなどして、取組の充実を図ります。

	H29	全国との差
家で自分で計画を立てて勉強している。	中学校 49.1%	△2.4ポイント
学校の授業以外に、普段(月～金曜日)、1日当たり1時間以上勉強をする。	中学校 60.9%	△8.7ポイント

問題行動等の防止及び解決

- ・対応力の向上
- ・子どもの居場所づくりや規範意識の向上

現状 <児童生徒の問題行動・不登校等生徒指導上の諸課題に関する調査>

○暴力行為

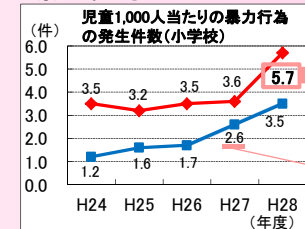

H31目標
小学校
2.6件以下

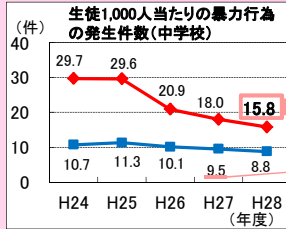

H31目標
中学校
9.5件以下

○不登校

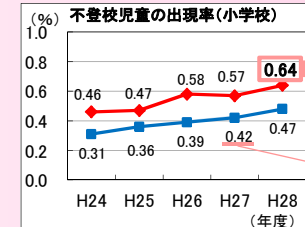

H31目標
小学校
0.42%以下

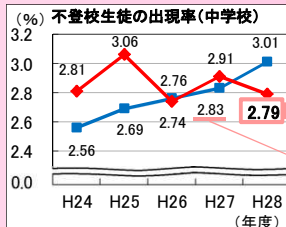

H31目標
中学校
2.83%以下

方針

中学校では、暴力行為の件数、不登校の出現率がともに減少しており、不登校の出現率は全国平均を下回るなど、改善の傾向が見られます。

一方、小学校では暴力行為の件数、不登校の出現率がともに増加しており、今後は、改善に向けて、校内の支援体制作りや教職員の対応力向上に取り組んでいきます。

喫緊の課題の解決

方針

これまでも耐震改修などの教育施設・設備の整備や、子どもに関わる全ての大人が互いに連携して教育活動に当たるチーム学校園の推進など、「学力向上」や「問題行動等の防止及び解決」に向けた取組を支える環境の整備を図ってきました。

今後も、教職員が本来の専門性を生かした業務に専念できるようにするための働き方改革や、全ての児童生徒の学習環境の補償、地域と学校の双方向の「連携・協働」型の活動の推進、図書館等を利用する市民の利便性向上など、喫緊の課題の解決に向けての環境整備に取り組んでいきます。

重点事業

○教職員の負担軽減

学校業務アシスト事業 【政策5】

- ・教職員を補助する事務処理員を配置

拡 部活動指導員配置事業 【政策5】

- ・単独での引率・指導を可能とする部活動指導員を配置(平日派遣回数を40回/年から80回/年に増加)

○教職員の資質能力の向上

若手教職員育成事業 【政策5】

- ・校外研修やOJTの充実による若手教職員育成の支援

自立に向かって成長する子ども
(自立する子ども)

重点事業

学力向上推進プロジェクト 【政策1】

- ・「岡山市学力アセス」による子どもの「つまずき」の把握と授業改善
 - ・「自主学習ソフト」の導入により生徒自身の主体的な学習を支援
 - ・「授業これだけは！」の取組をもとにした、授業の質の向上
 - ・「子どもが輝く学びづくりプロジェクト」における公開授業の実施による授業改善
- 新** 「家庭学習これだけは！」の取組による家庭学習への支援



英語教育推進事業 【政策1】

- ・民間検定を活用した取組を中学校で拡充して実施
- ・小学校外国語の教科化への対応
- ・外国語指導助手 (ALT) の配置の充実

就学前教育の充実 【政策1】

- ・保育園、幼稚園、認定こども園の合同研修会や、就学前と小学校の連携研修会を実施

学校支援ボランティア事業 【政策1】

- ・学生グループによる放課後・土曜日等の学習会を支援するモデル事業の実施

重点事業

心豊かな子どもの育成事業 【政策2】

- ・道徳の授業や感動体験の機会等の充実のための支援



共に生きる子どもを育てる障害児支援事業 【政策4】

- ・特別支援教育支援員の配置、看護支援員の増員

共に成長し合う学級集団づくり推進事業 【政策4】

- ・望ましい学級集団づくりを進めるための質問紙調査「hyper-QU」と「ASSESS」の活用

スクールカウンセラー配置事業 【政策4】

- ・小・中・高等学校に配置し、カウンセリング等を実施

不登校児童生徒支援員配置事業 【政策4】

- ・不登校になった児童生徒を支援する支援員を学校に配置

教育相談室・適応指導教室整備事業 【政策4】

- ・南部適応指導教室を中央卸売市場に暫定的に設置

新 教育支援アドバイザー配置事業 【政策4】

- ・小学校における問題行動等の未然防止について、助言を行う専門家の配置

に向けての環境整備

○学校教育環境の充実

学校空調設備整備事業 【政策5】

- ・中学校普通教室へ空調設備を整備するための実施設計

校舎等増改築事業 【政策5】

- ・児童数が急増し、今後も増加が予想される学校の校舎を増築

○学習機会の充実

拡 インターネット予約図書モデル事業 【政策6】

- ・インターネット予約図書の受取・返却窓口を公民館に設置(1年間の期間延長と実施公民館の追加(3館→5館))

拡 連携中枢都市圏図書館相互利用 【政策6】

- ・4市4町と図書の相互返却を実施

新 公民館Free Wi-Fi整備事業 【政策6】

- ・公民館に公衆無線LANのアクセスポイントを整備

○貧困対策

新 新入学準備費支給事業 【政策4】

- ・経済的な理由で就学困難な児童生徒の保護者への入学準備金の事前支給

文化財保存整備事業 【政策2】

- ・岡山城跡や造山古墳群などの国指定史跡の保存整備

IV 資料編

1 学校教育

(1) 学校園関係資料

ア 岡山市内学校園一覧

【幼稚園】（市立60園，国立1園，私立12園）

園名	所在地	園長名	電話	設立年月
<市立>				
足守	北区足守1588番地1	植月 洋子	295-1660	明21. 2
伊島	北区いずみ町9番18号	松井 道子	252-3682	大11. 4
中山		[認定こども園へ移行]		昭2. 9
今	北区今七丁目16番43号	石田 和子	241-6819	昭15. 3
馬屋下	北区大窪50番地1	杉原 光治	284-0409	昭27. 4
大元	北区大元上町9番18号	谷 尚子	243-5070	昭49. 4
野谷	北区栢谷1722番地	森安 啓子	294-3230	昭42. 4
加茂	北区加茂1104番地1	今村 恵子	287-5313	昭17. 4
御野	北区北方四丁目1番1号	大月絵里香	222-0075	昭2. 4
鯉山	北区吉備津1736番地5	清家由美子	287-5820	昭22. 10
三門	北区下伊福西町1番30号	高田 恵子	253-3770	昭42. 9
牧石	北区玉柏2094番地2	三宅千加子	228-2499	昭50. 4
大野	北区大安寺南町二丁目8番23号	服部 孝子	252-1770	昭27. 9
鹿田	北区大供表町16番10号	成田 恭子	223-4943	昭3. 4
石井	北区富町二丁目9番30号	岡 しきぶ	252-4051	大15. 9
吉備西	北区撫川1243番地2	山田千鶴子	293-0148	昭34. 4
岡南		[認定こども園へ移行]		昭9. 4
平津	北区檜津2232番地2	横山 嘉光	284-0410	昭8. 4
吉備東	北区庭瀬210番地2	藤井 多恵	293-1094	昭27. 4
桃丘	北区芳賀5112番地2	矢野 麻里	284-7374	昭60. 4
陵南	北区東花尻266番地1	武田 直美	293-4455	昭58. 4
御津		[認定こども園へ移行]		平16. 4
庄内	北区三手15番地1	山崎 順子	287-5305	昭37. 4
岡山中央		[認定こども園へ移行]		平15. 4
横井	北区横井上194番地	安田 正子	294-4249	昭41. 4
旭東	中区門田屋敷本町1番5号	塩見 洋二	272-1859	明24. 4
三敷	中区国富一丁目7番13号	田井 聖子	272-0526	大15. 4
旭操	中区倉富171番地2	松本 敦子	276-1347	昭55. 4
高島	中区国府市場131番地	小松原玲子	275-1163	大14. 5
竜之口	中区四御神266番地	小原 美和	279-4677	昭56. 4
幡多	中区高屋220番地3	安藤 明美	272-3460	大14. 5
旭竜	中区中島50番地1	重松 恵子	275-2493	昭54. 4
財田	中区長岡138番地2	中山 浩子	279-0274	大13. 4
宇野	中区原尾島一丁目7番11号	佐々江敦子	272-1722	大13. 4
平井	中区平井三丁目927番地1	近藤百合恵	277-2124	昭49. 4
富山	中区福泊233番地	重松希代子	277-7709	大14. 7
操南	中区藤崎65番地5	岸 桂子	277-7434	昭8. 4
操明	中区藤崎721番地3	片岡 真里	276-1682	平8. 4
可知	東区可知一丁目390番地	櫻井 敬子	943-3542	大14. 4
西大寺南	東区金岡西町435番地1	前田 正	942-3231	昭12. 4

開成 太伯 古都 角山 西大寺 豊 芥子山 大宮 幸島 御休 千種 雄神 朝日 浮田 平島 政田 甲浦 芳田 浦安 灘崎 小串 福田 平福 福浜 芳泉 芳明 妹尾	東区金田1521番地1 東区古都宿453番地1 東区才崎360番地1 東区西大寺上一丁目19番23号 東区西大寺川口279番地 東区西大寺松崎144番地1 東区下阿知891番地 東区水門町558番地1 東区西祖187番地1 東区瀬戸町鍛冶屋178番地1 東区富崎671番地 東区西片岡671番地1 東区沼1189番地2 東区東平島1269番地3 東区政津961番地19 南区泉田411番地 南区浦安本町204番地3 南区小串3489番地 南区古新田1190番地1 南区平福二丁目4番7号 南区福富東二丁目1番1号 南区芳泉三丁目2番5号 南区万倍98番地 南区箕島1024番地2	竹内 詳治 〔認定こども園へ移行〕 山本 智子 吉田 典子 尾崎 尚子 久保 勝彦 栗田久美子 〔休園〕 今福 茂樹 小西 智子 〔休園〕 岡久 明 〔休園〕 山本 由美 竹井 誠 大月 一泰 〔認定こども園へ移行〕 増田 陽子 奥山 淑子 〔認定こども園へ移行〕 〔休園〕 柳井 晴美 山根 玲子 六車 千恵 川上 宏美 戸川 和美 花岡 美和	948-2008 279-1405 297-4344 942-4376 942-3262 943-7480 946-8629 297-4329 942-2779 297-2071 297-4314 948-2049 241-0892 262-0259 282-2840 264-2463 262-1621 263-1768 241-8821 281-2010	昭12. 4 大14. 5 昭28. 4 昭16. 4 明44. 8 昭28. 4 昭55. 4 昭23. 11 大15. 4 昭18. 4 昭 6. 4 大12. 1 大15. 4 昭22. 9 昭26. 4 大13. 4 昭41. 4 昭 9. 2 昭31. 4 平19. 4 昭 5. 4 昭28. 4 昭53. 4 昭28. 10 昭53. 4 昭58. 4 昭51. 4
<国立> 岡山大学 教育学部附属	中区東山二丁目9番20号	——	272-0260	——
<私立> 岡山聖園 岡山聖園マリア 内山下 あけぼの つしま ノートルダム清心 女子大学附属 第一ひかり 第三ひかり 山陽学園 短期大学附属 中仙道	北区清輝橋三丁目8番26号 北区天神町6番34号 北区丸の内二丁目6番5号 南区築港栄町23番地32 北区津島南一丁目3番9号 北区伊福町二丁目16番9号 南区築港新町二丁目17番10号 南区浦安本町33番地 中区平井一丁目13番69号 北区中仙道二丁目10番17号	—— —— —— —— —— —— —— —— —— ——	232-1771 223-6447 222-5675 262-1309 252-0171 253-4780 262-2602 263-7492 273-7247 241-5558	—— —— —— —— —— —— —— —— —— ——

朝日塾 のぞみバレークラブ	南区万倍30番地20 東区上道北方590番地	— —	243-4111 279-9850	— —
------------------	---------------------------	--------	----------------------	--------

【小学校】（市立91校[うち分校2]，国立1校，私立3校）

学校名	所在地	校長名	電話	設立年月
＜市立＞				
足守	北区足守789番地	高見 昭好	295-0058	明 6. 2
伊島	北区伊島町一丁目6番6号	和氣 敬二	252-2251	明 7. 9
中山	北区一宮702番地	佐々木康二	284-0014	明 8. 8
御南	北区今保243番地3	國府島知子	243-2461	平 6. 4
蛭明	北区大井360番地	信江 雅人	295-0142	平23. 4
大元	北区大元上町9番43号	山本 孝治	241-8562	昭48. 4
野谷	北区栢谷259番地1	森安 啓子	294-3609	明 6. 4
鯉山	北区吉備津1444番地	山田 恵子	287-3024	明 6. 4
岡南	北区岡南町二丁目4番5号	森 淳	225-3526	昭 7. 7
石井	北区寿町2番8号	竹本 俊哉	252-5151	明28. 4
三門	北区下伊福西町5番37号	田中 誠	252-2721	昭28. 4
清輝	北区新道1番地	高山 学	225-4875	明 5. 9
福渡	北区建部町川口1302番地	片山 健	722-2111	昭52. 4
建部	北区建部町富沢366番地	宮尾 勅香	722-0073	明 6. 4
竹枝	北区建部町吉田1504番地	松原 雅恵	722-0818	明41. 4
牧石	北区玉柏2108番地	三宅千加子	228-0036	明 8.11
大野	北区大安寺南町二丁目8番36号	深井 守	252-1722	明27. 7
鹿田	北区大供表町16番50号	奥山 優	225-4646	明26.12
津島	北区津島本町19番1号	山本 和明	253-3250	昭46. 4
加茂	北区津寺517番地	今村 恵子	287-2077	明27. 4
馬屋上	北区富吉2944番地2	藤井 純子	294-3602	明 7. 6
御野	北区中井町一丁目6番34号	難波 真理	225-3675	明28. 4
西	北区中仙道一丁目18番20号	牧平 芳明	241-0936	昭34. 4
平津	北区檜津738番地1	横山 嘉光	284-0010	明 8. 1
吉備	北区庭瀬256番地	有國 肇	293-0002	明 6. 4
桃丘	北区芳賀5111番地22	矢延 文夫	284-7668	平 2. 4
陵南	北区東花尻241番地1	大森 雅信	292-0023	昭55. 4
馬屋下	北区松尾105番地1	杉原 光治	284-0407	明23. 4
御津	北区御津宇垣1212番地	秋森 洋子	724-1721	平13. 4
五城	北区御津新庄3055番地	小川 泰永	724-0404	明36. 1
御津南	北区御津野々口1616番地	山本 伸	724-1131	昭45. 4
庄内	北区三手336番地2	上岡 弘明	287-2014	明28. 4
岡山中央	北区弓之町9番27号	吉田 等	234-7750	平17. 4
横井	北区横井上178番地	難波 正章	294-2303	大 4. 5
旭東	中区門田屋敷本町1番17号	塩見 洋二	272-5168	明 5. 9
旭操	中区倉富160番地	春日 二郎	276-2371	昭54. 4
高島	中区国府市場131番地	徳永 充生	275-0069	明 5. 9
竜之口	中区四御神266番地	關野 茂夫	279-4675	昭56. 4
幡多	中区高屋254番地	中尾 雅文	272-1776	明 9. 2
三勲	中区徳吉町一丁目1番21号	清廣 玲子	272-3141	大11. 3

財	田	中区長岡58番地2	服部	誠	279-0022	明	9.10
宇	野	中区原尾島一丁目9番1号	石原	昌勝	272-5281	明	20.9
平	井	中区平井四丁目19番52号	高尾	敏也	277-7204	昭	26.4
富	山	中区福泊233番地	廣畑	則子	277-7221	明	15.6
操	南	中区藤崎45番地	梶元	達也	277-7127	明	6.2
操	明	中区藤崎721番地3	武田	徹也	276-0331	平	8.4
旭	竜	中区八幡8番地1	重松	恵子	275-0130	昭	52.4
可	知	東区可知一丁目83番地2	渡邊	元也	942-3555	明	6.4
西大寺	南	東区金岡西町435番地1	前田	正	942-2074	明	9.2
開	成	東区金田1524番地	竹内	詳治	948-2042	明	21.5
大	宮	東区上阿知967番地	足羽	和明	946-8403	明	6.5
太	伯	東区神崎町860番地	吉田	美香	946-8062	明	6.5
古	都	東区古都宿453番地1	石川	浩子	279-0616	明	7.9
角	山	東区才崎389番地	吉田	典子	297-2378	明	7.4
西大寺	南	東区西大寺上一丁目19番21号	有森	貢	942-2155	明	22.4
豊		東区西大寺川口130番地2	久保	勝彦	942-2800	明	17.7
芥子	山	東区西大寺松崎97番地	片山	晴夫	943-8570	昭	54.4
城東	台	東区城東台西三丁目6番3号	後藤	緑	208-6430	平	12.4
幸	島	東区水門町571番地	今福	茂樹	946-8066	明	6.9
御	休	東区西祖179番地	小西	智子	297-2031	明	6.3
江	西	東区瀬戸町江尻1399番地2	岡村	富広	952-0033	明	20.9
千	種	東区瀬戸町鍛冶屋391番地	山本	義人	953-0604	明	20.4
雄	神	東区富崎218番地	岡久	明	942-3237	明	23.4
朝	日	東区西片岡83番地	岸本	伸一	947-0022	明	7.9
浮	田	東区沼1725番地	磯野	千恵	297-2017	明	25.10
平	島	東区東平島1293番地	岡	孝郎	297-3037	明	25.9
政	田	東区政津850番地	大月	一泰	948-3406	明	5.5
甲	浦	南区飽浦250番地	今中	敏夫	267-2306	明	6.4
芳	田	南区泉田408番地	練苧	千之	241-6900	明	29.4
浦	安	南区浦安本町95番地	岡田	秀徳	264-7469	昭	24.3
灘	崎	南区片岡1091番地	長瀬	尚樹	362-0052	明	40.4
迫川分校		南区迫川1094番地		”	362-0568	明	45.4
七	区	南区北七区61番地3	石橋	良久	362-0171	昭	42.4
小	串	南区小串3379番地	山本	松美	269-2014	明	6.4
福	田	南区古新田1095番地	船田	耕三	282-1136	明	6.3
妹	尾	南区妹尾1353番地	近藤	美子	282-1170	明	6.3
曾	根	南区曾根139番地2	森内	優美	298-2006	明	6.6
福	島	南区立川町3番37号	洲脇	俊介	264-3151	昭	27.4
興	除	南区中畦593番地	渡部	健治	298-2010	明	6.4
南	輝	南区南輝三丁目6番9号	小亀	昌子	263-5800	昭	48.4
東	疇	南区東畦656番地2	西森	美加	282-0900	明	5.8
彦	崎	南区彦崎2642番地	田本	具秀	362-1179	明	8.3
平	福	南区平福一丁目7番1号	伊月	義治	263-7621	昭	50.4
福	浜	南区福富東一丁目1番1号	平松	顕一	262-0145	明	26.10
第一藤田		南区藤田349番地	真壁	隆志	296-2877	明	45.4

第二藤田	南区藤田595番地	泉 利絵	296-3129	明45.4
第三藤田	南区藤田1757番地	大森 充宏	296-2479	昭28.1
芳 泉	南区芳泉三丁目2番3号	松浦 敏之	264-6706	昭53.4
ひばり分校	南区泉田四丁目8番10号	〃	265-1230	平2.4
芳 明	南区万倍1番地	岡 賢一	241-4005	昭57.4
箕 島	南区箕島2384番地	谷岡 哲郎	282-0279	明6.3
<国立> 岡山大学 教育学部附属	中区東山二丁目13番80号	——	272-0511	——
<私立> ノートルダム清心 女子大学附属	北区伊福町二丁目16番9号	——	252-1486	——
朝日塾	北区吉宗856番地	——	294-5400	——
就実	中区東川原一丁目6番1号	——	271-8328	——

【中学校】（市立38校，国立1校，県立1校，私立5校）

学校名	所在地	校長名	電話	設立年月
<市立>				
足 守	北区大井360番地	富谷 忠明	295-0250	昭38.4
岡 輝	北区岡町12番17号	門田 正充	224-0358	昭22.4
中 山	北区辛川市場159番地	三木 満徳	284-0038	昭22.4
石 井	北区下伊福上町10番9号	村上 一男	252-1165	昭22.4
高 松	北区高松原古才30番地	藤井 隆	287-2052	昭22.4
建 部	北区建部町建部上734番地	河合 則雄	722-0517	昭45.4
御 南	北区田中581番地	江口 峰男	241-3357	昭22.4
京 山	北区津島京町一丁目7番1号	天野 和弘	254-2797	昭49.4
岡 北	北区津島東一丁目1番1号	難波 玲子	252-3256	昭22.4
吉 備	北区庭瀬103番地	山田 浩司	293-0003	昭22.4
岡山中央	北区蕃山町6番10号	前田 潔	225-0151	平11.4
桑 田	北区東島田町二丁目3番35号	赤木 茂	224-5836	昭22.4
御 津	北区御津宇垣1227番地	武政 進	724-0541	昭33.9
岡山後楽館	北区南方一丁目3番15号	小野 敏幸	226-7100	平11.4
香 和	北区吉宗590番地	床 勝信	294-2009	昭22.4
竜 操	中区赤田188番地1	堀井 博司	272-9696	昭46.4
操 山	中区国富三丁目11番1号	難波 邦彦	272-2248	昭22.4
高 島	中区賞田190番地1	桑本 祐介	275-2882	昭56.4
緑ヶ丘	中区平井二丁目2572番地	小橋 宣彦	272-5025	平21.4
操 南	中区藤崎130番地2	正保 雄策	277-7281	昭22.4
東 山	中区御幸町13番3号	小林 浩昭	272-2168	昭22.4
富 山	中区海吉1462番地5	延原まどか	277-2812	昭61.4
旭 東	東区大多羅町276番地	大月 康嗣	942-2644	昭22.4
上 南	東区金田722番地	中島 陽子	948-3403	昭22.4
山 南	東区北幸田509番地1	日笠浩四郎	946-8102	昭22.4
西大寺	東区西大寺上一丁目20番60号	矢部 清吾	942-3818	昭22.4
瀬 戸	東区瀬戸町瀬戸444番地	藤原 孝憲	952-0027	昭22.4
上 道	東区南古都714番地	山本 晋也	297-2004	昭22.4
光南台	南区飽浦390番地	筒井 裕美	267-2046	昭22.4

灘崎	南区片岡770番地	原田 真一	362-0073	昭22. 4
妹尾	南区妹尾1212番地	中桐 伸一	282-1144	昭22. 4
福南	南区築港ひかり町10番35号	小野 大	264-5490	昭52. 4
芳田	南区当新田468番地1	重實 伸彦	241-0533	昭59. 4
興除	南区中畦589番地4	河内真理子	298-2034	昭22. 4
藤田	南区藤田400番地	梅原 信芳	296-2126	昭22. 4
芳泉	南区芳泉三丁目2番1号	山崎 克磨	264-9081	昭55. 4
福浜	南区三浜町二丁目3番26号	三上政誉志	262-1178	昭22. 4
福田	南区山田544番地3	古川 治郎	282-0370	昭23. 4
<国立> 岡山大学 教育学部附属	中区東山二丁目13番80号	——	272-0202	——
<県立> 岡山操山	中区浜412番地	——	272-9836	——
<私立> 山陽女子	中区門田屋敷二丁目2番16号	——	272-1181	——
就実	北区弓之町14番23号	——	225-1326	——
岡山	南区箕島1500番地	——	282-6336	——
岡山理科大学附属	北区理大町1番1号	——	256-8517	——
岡山学芸館清秀	東区西大寺上一丁目19番19号	——	942-3864	——

【中等教育学校】（県立1校，私立1校）

学校名	所在地	校長名	電話	
<県立> 岡山大安寺	北区北長瀬本町19番34号	——	255-5013	——
<私立> 朝日塾	北区御津紙工2590番地	——	726-0111	——

【特別支援学校】（国立1校，県立7校）

学校名	所在地	校長名	電話	
<国立> 岡山大学教育学部 附属特別支援	中区平井三丁目914番地	——	277-7431	——
<県立> 岡山盲	中区原尾島四丁目16番53号	——	272-3165	——
岡山聾	中区土田51番地	——	279-2127	——
岡山支援	北区祇園866番地	——	275-1010	——
岡山西支援	北区田中579番地	——	243-4535	——
岡山東支援	東区宍甘1018番地	——	279-3020	——
岡山南支援	南区内尾721番3号	——	298-1090	——
岡山瀬戸高等	東区瀬戸町江尻1326番地	——	952-5633	——

【高等学校】（市立1校，県立16校，私立9校）

学校名	所在地	校長名	電話	設立年月
<市立> 岡山後楽館	北区南方一丁目3番15号	姫路 勲	226-7100	平11. 4
<県立> 岡山朝日	中区古京町二丁目2番21号	——	272-1271	——

岡山操山	中区浜412番地	——	272-1241	——
岡山芳泉	南区芳泉三丁目1番1号	——	264-2801	——
岡山一宮	北区檜津221番地	——	284-2241	——
岡山城東	中区下110番地	——	279-2005	——
西大寺	東区西大寺上二丁目1番17号	——	942-4150	——
岡山工業	北区伊福町四丁目3番92号	——	252-5231	——
東岡山工業	中区土田290番地1	——	279-0565	——
岡山東商業	中区東山三丁目1番6号	——	272-1237	——
岡山南興陽	北区奥田二丁目4番7号	——	224-2226	——
鳥城(定)	南区藤田1500番地	——	296-2268	——
高松農業	北区伊島町三丁目1番1号	——	251-9755	——
岡山御津	北区高松原古才336番地2	——	287-3711	——
瀬戸	北区御津金川940番地	——	724-0831	——
瀬戸南	東区瀬戸町光明谷316番地1	——	952-1031	——
瀬戸南	東区瀬戸町沖88番地	——	952-0831	——
<私立>				
関西	北区西崎本町16番1号	——	252-5121	——
岡山商科大学附属	北区南方五丁目2番45号	——	252-3407	——
山陽女子	中区門田屋敷二丁目2番16号	——	272-1181	——
就実	北区弓之町14番23号	——	225-1326	——
創志学園	北区下伊福西町7番38号	——	252-2101	——
明誠学院	北区津島西坂三丁目5番1号	——	252-5247	——
岡山理科大学附属	北区理大町1番1号	——	256-8511	——
岡山学芸館	東区西大寺上一丁目19番19号	——	942-3864	——
岡山	南区箕島1500番地	——	282-6336	——

【大学・短期大学】（国立1校，私立10校）

学校名	所在地	学長名	電話
<国立>			
岡山大学	北区津島中一丁目1番1号	——	252-1111
<私立>			
ノートルダム清心女子大学	北区伊福町二丁目16番9号	——	252-1155
岡山商科大学	北区津島京町二丁目10番1号	——	252-0642
岡山理科大学	北区理大町1番1号	——	252-3161
就実大学	中区西川原一丁目6番1号	——	271-8111
山陽学園大学	中区平井一丁目14番1号	——	272-6254
中国学園大学	北区庭瀬83番地	——	293-1100
環太平洋大学	東区瀬戸町観音寺721番地	——	908-0200
就実短期大学	中区西川原一丁目6番1号	——	271-8111
山陽学園短期大学	中区平井一丁目14番1号	——	272-6254
中国短期大学	北区庭瀬83番地	——	293-1100

※市立以外の学校の園長・校長・学長名及び設立年月は記載していません。

イ 幼児・児童・生徒・教職員数

幼稚園（56園） ※3歳児は募集園のみ記載 ※○数字は4歳児と5歳児の複式学級

	幼稚園名	幼 児 数							総組数	教員数							職員数	
		3歳児		4歳児		5歳児		計		園長	副園長	主任	教諭	嘱託	臨教補	計※兼務園長は除く		
		人数	組数	人数	組数	人数	組数											本務
								人数		組数	人数	組数	人数	組数				
1	足守			10	1	16	1	26	2	1			1	1			3	1
2	伊島			42	2	45	2	87	4		1	1	1	3			5	1
3	今			70	3	70	2	140	5	1			1	4			6	1
4	馬屋下			8		4	①	12	1		1		1	1			2	1
5	大元			70	3	62	2	132	5	1			1	5			7	1
6	野谷			5	1	10	1	15	2		1		1	2			3	1
7	加茂			13	1	13	1	26	2		1		1	2			3	1
8	御野	20	1	29	1	31	1	80	3	1			1	3			5	1
9	鯉山	20	1	9	1	10	1	39	3	1			1	2			4	1
10	三門	18	1	26	1	16	1	60	3	1			1	2			4	1
11	牧石			11	1	9	1	20	2		1		1			2	3	1
12	大野			20	1	37	2	57	3	1			1	1		1	4	1
13	鹿田	20	1	46	2	47	2	113	5	1			1	4			6	1
14	石井			7	1	11	1	18	2	1			1	6			8	1
15	吉備西	21	1	30	1	21	1	72	3	1			1	2			4	1
16	平津			6	1	7	1	13	2		1		1	2			3	1
17	吉備東	40	2	71	3	73	3	184	8	1			1	6		2	10	1
18	桃丘	15	1	10	1	17	1	42	3	1			1	2			4	1
19	陵南			52	2	42	2	94	4	1			1	3		1	6	1
20	庄内			27	1	35	1	62	2	1			1	1			3	1
21	横井			34	2	42	2	76	4	1			1	2		1	5	1
22	旭東			4		3	①	7	1		1		1			1	2	1
23	三勲	20	1	33	2	27	1	80	4	1			1	3			5	1
24	旭操			22	1	22	1	44	2	1			1	1			3	1
25	高島	40	2	69	3	66	2	175	7	1			1	6		1	9	1
26	竜之口			20	1	20	1	40	2	1			1	1			3	1
27	幡多			58	2	51	2	109	4	1			1	4			6	1
28	旭竜			6	1	14	1	20	2		1		1	2			3	1
29	財田			16	1	13	1	29	2	1			1	1			3	1
30	宇野			35	2	38	2	73	4	1			1	3			5	1
31	平井	20	1	42	2	37	2	99	5	1			1	4			6	1
32	富山			35	2	42	2	77	4	1			1	3			5	1
33	操南	20	1	30	1	37	2	87	4	1			1	3			5	1
34	操明			29	1	35	1	64	2	1			1	1			3	
35	可知	17	1	22	1	18	1	57	3	1			1	3			5	1
36	西大寺南			9	1	6	1	15	2		1		1			2	3	1
37	開成			6	1	9	1	15	2		1		1	1		1	3	1

	幼稚園名	幼 児 数						総組数	教員数							職員数 用務員		
		3歳児		4歳児		5歳児			計	園長	副園長	主任	教諭	嘱託	臨教補		計※兼務園長は除く	
		人数	組数	人数	組数	人数	組数											本務
38	古 都	11	1	6	1	10	1	27	3	1			1	2			4	1
39	角 山			2		1	①	3	1		1					1	2	1
40	西大寺	13	1	29	1	35	1	77	3	1			1	3			5	1
41	豊			11	1	14	1	25	2		1			1		1	3	1
42	芥子山			34	2	47	2	81	4	1			1	3			5	1
43	幸 島			7	1	10	1	17	2		1					2	3	1
44	御 休			3		6	①	9	1		1			1		1	3	1
45	雄 神			2	1			2	1		1					1	2	1
46	浮 田			12	1	11	1	23	2	1			1	1			3	1
47	平 島	7	1	24	1	21	1	52	3	1			1	3			5	1
48	政 田			10	1	8	1	18	2		1					2	3	1
49	芳 田			22	1	35	1	57	2	1			1	1			3	1
50	浦 安			35	2	34	1	69	3	1			1	2			4	1
51	福 田			32	2	51	2	83	4	1			1	2		1	5	1
52	平 福			20	1	31	1	51	2	1			1	2			4	1
53	福 浜			43	2	42	2	85	4	1			1	2		1	5	1
54	芳 泉			47	2	45	2	92	4	1			1	3			5	1
55	芳 明			24	1	36	2	60	3	1			1	2			4	1
56	妹 尾			54	2	60	2	114	4	1			1	3			5	1
	合 計	302	17	1,449	75	1,553	76	3,304	168	40	16	1	56	121	0	22	240	55
	言葉の教室(御)			1		14		15	1									
	言葉の教室(石)			10		45		55	4									
	言葉の教室(西)			2		5		7	1									

※ただし、大宮、千種、朝日、小串の4園は休園のため、掲載せず。

小学校（89校2分校）

	学校名	児 童 数							計	特別児童 支援学級 （再掲）	学級数	特別学級 支援学級 （再掲）
		1学年	2学年	3学年	4学年	5学年	6学年					
1	足 守	24	35	27	27	27	31	171	13	9	3	
2	伊 島	116	142	167	154	152	143	874	52	33	9	
3	中 山	104	72	88	103	120	78	565	38	22	6	
4	御 南	145	142	131	140	126	140	824	33	29	5	
5	蛭 明	20	15	18	22	19	21	115	4	8	2	
6	大 元	178	196	163	182	211	185	1,115	64	43	12	
7	野 谷	29	17	30	27	18	22	143	11	8	2	
8	鯉 山	35	30	30	36	32	31	194	6	8	2	
9	岡 南	73	87	78	70	65	79	452	37	19	6	
10	石 井	74	74	58	71	57	56	390	15	17	3	
11	三 門	29	46	37	48	39	36	235	20	12	4	
12	清 輝	31	23	13	19	16	15	117	19	9	3	
13	福 渡	6	7	11	9	10	10	53	4	7	1	
14	建 部	19	21	17	22	19	18	116	11	8	2	
15	竹 枝	4	4	11	8	5	9	41	4	6	2	
16	牧 石	38	51	40	47	39	44	259	15	14	3	
17	大 野	71	87	83	61	74	82	458	20	17	3	
18	鹿 田	144	151	163	151	150	158	917	51	35	10	
19	津 島	126	122	134	143	144	141	810	38	30	6	
20	加 茂	41	39	36	41	43	47	247	12	13	3	
21	馬屋上	3	1	3	1	2	2	12	1	4	1	
22	御 野	113	105	94	105	97	112	626	26	23	4	
23	西	196	217	186	191	208	194	1,192	51	41	8	
24	平 津	24	24	39	30	33	32	182	6	9	2	
25	吉 備	226	211	187	196	181	176	1,177	48	41	8	
26	桃 丘	25	24	32	35	37	28	181	11	9	3	
27	陵 南	156	138	151	144	161	146	896	49	33	8	
28	馬屋下	18	26	19	21	26	21	131	10	8	2	
29	御 津	34	26	28	33	31	19	171	12	8	2	
30	五 城	7	8	7	10	10	7	49	0	6	0	
31	御津南	22	30	30	22	21	23	148	17	9	3	
32	庄 内	66	76	103	102	97	106	550	22	21	4	
33	岡山中央	119	132	153	146	175	143	868	56	34	9	
34	横 井	149	147	147	158	148	163	912	36	32	6	
35	旭 東	21	17	10	16	25	13	102	7	8	2	
36	旭 操	106	91	91	76	79	89	532	31	21	5	
37	高 島	177	172	163	166	184	180	1,042	65	40	10	
38	竜之口	84	76	108	100	84	112	564	30	22	5	
39	幡 多	147	151	154	155	176	155	938	62	37	11	
40	三 勲	96	95	95	97	96	98	577	41	25	7	
41	財 田	81	85	96	82	108	91	543	36	22	5	
42	宇 野	143	153	134	155	150	147	882	37	31	6	
43	平 井	112	137	127	112	123	128	739	56	30	9	
44	富 山	139	109	126	123	130	123	750	40	27	7	
45	操 南	92	106	114	102	103	101	618	31	23	5	
46	操 明	84	110	97	104	89	89	573	25	22	4	

※網掛けは栄養教諭

教 員 数								職 員 数							計	
校 長	副 校 長	教 頭	主 幹 教 諭	指 導 教 諭	教 諭 及 び 講 師	計	養 護 教 諭 ・ 養 護 助 教 諭	標準法定数内（旧県費）		標準法定数外						
								事 務 職 員	栄 養 職 員	栄 養 職 員	学 校 司 書	講 師 ・ 指 導 員	給 食 調 理 員	用 務 員		
1		1		1	9	12	1	1			1		2	1	5	1
1	1	1			39	42	2	2	1		1		3	1	8	2
1		1		2	24	28	1	1	1		1		3	1	7	3
1		2		1	34	38	2	2	1		1		3	1	8	4
1		1			9	11	1	1			1			1	3	5
1	1	1			49	52	2	2	1		1			1	5	6
1		1			9	11	1	1		1	1			1	4	7
1		1			9	11	1	1		1	1		2	1	6	8
1		1	1	1	22	26	1	1	1		1	1	2	1	7	9
1		1	1		26	29	1	1	1		1		3	1	7	10
1		1			15	17	1	1		1	1		2	1	6	11
1		1			12	14	1	1		1	1		2	1	6	12
1		1			7	9	1	1			1			1	3	13
1		1			9	11	1	1			1			1	3	14
1		1			6	8	1	1			1			1	3	15
1		1	1	1	14	18	1	1	1		1		1	1	5	16
1		1	1	1	20	24	1	1			1		2	1	5	17
1	1	1		1	40	44	2	2	1		1		4	1	9	18
1	1	1	1		33	37	1	2	1		1			1	5	19
1		1		1	15	18	1	1			1		2	1	5	20
1		1			3	5	1	1		1	1		1	1	5	21
1		1			29	31	1	1		1	1		4	1	8	22
1	1	1		1	46	50	2	2	1		1			1	5	23
1		1			10	12	1	1		1	1			1	4	24
1	1	1	1		46	50	2	2	1		1		4	1	9	25
1		1			14	16	1	1			1		2	1	5	26
1		2	1		37	41	2	2	1		1			1	5	27
1		1			9	11	1	1		1	1			1	4	28
1		1			9	11	1	1			1			1	3	29
1		1	1		5	8	1	1			1			1	3	30
1		1			10	12	1	1			1			1	3	31
1		1		1	25	28	1	1		1	1		4	1	8	32
1	1	1		1	42	46	2	2		1	1		3	1	8	33
1	1	1	1		35	39	2	2	1		1		4	1	9	34
1		1			11	13	1	1		1	1	1	2	1	7	35
1		1			24	26	1	1		1	1		3	1	7	36
1	1	1		1	44	48	2	2	1		1			1	5	37
1		1	1		25	28	1	1		1	1		3	1	7	38
1	1	1		1	43	47	2	2	1		1			1	5	39
1		1	1		27	30	1	1		1	1		2	1	6	40
1		1			28	30	1	1	1		1	1	3	1	8	41
1	1	1	1	2	35	41	2	2	1		1			1	5	42
1	1	1		1	33	37	1	2	1		1		3	1	8	43
1		1		1	30	33	1	2	1		1	1	3	1	9	44
1		1			26	28	1	1	1		1		4	1	8	45
1		1			28	30	1	1	1		1		3	1	7	46

小学校（2）

	学校名	児 童 数							特別児童数（再掲） 支援学級	学級数	特別学級数（再掲） 支援学級
		1学年	2学年	3学年	4学年	5学年	6学年	計			
47	旭 竜	17	26	30	34	22	25	154	8	8	2
48	可 知	60	71	81	63	94	78	447	31	18	5
49	西大寺南	31	44	37	38	29	46	225	9	11	2
50	開 成	19	29	29	19	23	17	136	9	8	2
51	大 宮	0	3	4	2	0	7	16	0	3	0
52	太 伯	19	28	24	29	24	40	164	10	8	2
53	古 都	38	30	34	36	31	40	209	9	9	2
54	角 山	6	9	6	7	6	8	42	0	4	0
55	西大寺	78	84	86	88	62	95	493	22	21	4
56	豊	45	52	40	39	45	42	263	14	12	2
57	芥子山	145	146	154	152	153	155	905	70	36	12
58	城東台	34	36	39	44	47	56	256	13	13	3
59	幸 島	10	15	13	14	16	19	87	3	7	1
60	御 休	21	24	11	29	23	14	122	8	8	2
61	江 西	118	98	89	101	99	99	604	33	24	5
62	千 種	26	24	33	29	21	30	163	5	8	2
63	雄 神	15	12	13	8	20	9	77	4	7	1
64	朝 日	13	7	2	8	10	7	47	2	6	1
65	浮 田	32	27	38	33	32	26	188	3	8	1
66	平 島	41	34	48	40	35	27	225	7	11	2
67	政 田	38	42	35	40	43	36	234	12	11	3
68	甲 浦	41	43	37	44	28	40	233	19	11	3
69	芳 田	81	94	79	87	94	92	527	25	21	4
70	浦 安	80	105	81	89	90	97	542	23	22	4
71	灘 崎	48	66	49	43	73	45	324	18	15	3
72	迫川分校	9	11	15	0	0	0	35	0	3	0
73	七 区	24	30	16	24	20	30	144	7	8	2
74	小 串	3	5	2	3	9	5	27	2	4	1
75	福 田	135	140	142	133	138	146	834	42	30	6
76	妹 尾	82	93	85	85	89	86	520	29	22	5
77	曾 根	26	34	22	23	29	22	156	14	9	3
78	福 島	59	64	59	63	56	65	366	25	16	4
79	興 除	38	41	42	37	27	27	212	14	11	3
80	南 輝	85	97	83	86	101	99	551	43	24	8
81	東 疇	76	60	63	90	67	73	429	31	17	4
82	彦 崎	46	38	49	41	64	61	299	14	15	3
83	平 福	98	80	94	82	95	85	534	22	21	4
84	福 浜	129	134	112	165	134	142	816	42	32	7
85	第一藤田	45	35	46	40	36	40	242	16	11	3
86	第二藤田	59	47	55	44	70	58	333	18	15	3
87	第三藤田	21	19	29	28	22	23	142	12	9	3
88	芳 泉	208	20	11	231	268	252	990	78	38	13
89	ひばり分校	0	194	201	0	0	0	395	0	12	0
90	芳 明	100	88	90	92	82	87	539	30	21	4
91	箕 島	61	47	43	46	34	36	267	6	12	2
	合 計	6,107	6,254	6,180	6,292	6,401	6,331	37,565	2,075	1,573	369

教 員 数								職 員 数								
校 長	副 校 長	教 頭	主 幹 教 諭	指 導 教 諭	教 諭 及 び 講 師	計	養 護 教 諭 ・ 養 護 助 教 諭	標 準 法 定 数 内 (旧 県 費)		標 準 法 定 数 外					計	
								事 務 職 員	栄 養 職 員	栄 養 職 員	学 校 司 書	講 師 ・ 指 導 員	給 食 調 理 員	用 務 員		
1		1			10	12	1	1		1	1		2	1	6	47
1		1	1		21	24	1	1		1	1		2	1	6	48
1		1			12	14	1	1	1		1			1	4	49
1		1			9	11	1	1		1	1			1	4	50
1		1			2	4		1			1		1	1	4	51
1		1			9	11	1	1		1	1		2	1	6	52
1		1		1	9	12	1	1			1		2	1	5	53
1		1			4	6	1	1			1			1	3	54
1		1	1		28	31	1	1	1		1	1	2	1	7	55
1		1			14	16	1	1		1	1		2	1	6	56
1	1	1			42	45	2	2		1	1			1	5	57
1		1			15	17	1	1			1		1	1	4	58
1		1			7	9	1	1	1		1			1	4	59
1		1			9	11	1	1			1		1	1	4	60
1		1			28	30	1	1			1			1	3	61
1		1			9	11	1	1			1			1	3	62
1		1			9	11	1	1		1	1	1	2	1	7	63
1		1			6	8	1	1		1	1		1	1	5	64
1		1			9	11	1	1			1		1	1	4	65
1		1			12	14	1	1		1	1		2	1	6	66
1		1		1	11	14	1	1			1		2	1	5	67
1		1			13	15	1	1			1			1	3	68
1		1	1		24	27	1	1	1		1		4	1	8	69
1		1	1	2	22	27	1	1	1		1		3	1	7	70
1		1			18	20	1	1			1			1	3	71
		1			3	4					1			1	2	72
1		1		1	9	12	1	1			1			1	3	73
1		1			4	6	1	1	1		1		1	1	5	74
1		2	1		34	38	1	2	1		1		3	1	8	75
1		1			24	26	1	1			1		3	1	6	76
1		1			10	12	1	1			1		2	1	5	77
1		1		1	23	26	1	1		1	1		2	1	6	78
1		1			13	15	1	1			1			1	3	79
1		1			28	30	1	1	1		1		3	1	7	80
1		1			21	23	1	1	1		1			1	4	81
1		1			17	19	1	1			1			1	3	82
1		1	1		23	26	1	1	1		1			1	4	83
1		2	1	1	34	39	1	2	1		1		3	1	8	84
1		1			13	15	1	1		1	1			1	4	85
1		1	1		17	20	1	1		1	1		2	1	6	86
1		1			10	12	1	1			1		2	1	5	87
1	1			1	42	45	3	3	1		1			1	6	88
		1			14	15				1	1			1	3	89
1		1	1	1	23	27	1	1	1		1		3	1	7	90
1		1	1		12	15	1	1		1	1			1	4	91
89	14	94	22	27	1,801	2,047	103	109	34	28	91	6	133	91	492	

中学校（38校）

	学校名	生徒数					学級数	学級数（再掲） 特別支援学級
		1学年	2学年	3学年	計	生徒数（再掲） 特別支援学級		
1	足守	40	46	45	131	6	7	2
2	岡輝	77	92	78	247	23	11	4
3	中山	167	185	183	535	11	19	2
4	石井	126	137	124	387	16	15	3
5	高松	166	184	150	500	8	17	2
6	建部	28	40	26	94	3	5	2
7	御南	292	293	304	889	21	30	4
8	京山	281	278	316	875	23	29	4
9	岡北	139	158	164	461	13	14	2
10	吉備	289	295	278	862	16	28	3
11	岡山中央	123	137	106	366	23	16	6
12	桑田	237	258	251	746	23	27	5
13	御津	54	50	67	171	11	8	2
14	岡山後楽館	76	78	71	225	0	6	0
15	香和	153	138	154	445	15	15	3
16	竜操	283	319	317	919	29	30	4
17	操山	177	200	200	577	35	23	6
18	高島	160	159	153	472	17	15	3
19	緑ヶ丘	1	11	15	27	0	3	0
20	操南	241	261	266	768	24	27	4
21	東山	117	99	132	348	15	12	2
22	富山	107	109	120	336	11	13	2
23	旭東	297	305	280	882	32	32	6
24	上南	45	50	36	131	6	7	2
25	山南	62	68	60	190	4	8	2
26	西大寺	148	188	165	501	12	17	2
27	瀬戸	123	108	128	359	10	12	2
28	上道	157	124	155	436	14	14	2
29	光南台	43	43	49	135	3	8	2
30	灘崎	141	132	132	405	19	15	3
31	妹尾	116	99	102	317	17	12	3
32	福南	137	139	144	420	14	14	2
33	芳田	170	139	180	489	16	17	3
34	興除	108	129	152	389	12	15	3
35	藤田	129	119	115	363	14	12	2
36	芳泉	313	322	326	961	31	32	5
37	福浜	224	241	203	668	26	23	4
38	福田	104	103	113	320	7	12	2
	合計	5,651	5,836	5,860	17,347	580	620	110

学校名	教 員 数								職 員 数							計	
	校 長	副 校 長	教 頭	主 幹 教 諭	指 導 教 諭	教 諭 及 び 講 師	計	養 護 教 諭 ・ 養 護 助 教 諭	標準法定数内（旧県費）		標準法定数外						
									事 務 職 員	栄 養 職 員	栄 養 職 員	学 校 司 書	講 師 ・ 指 導 員	給 食 調 理 員	用 務 員		
1 足 守	1	0	1	1	1	11	15	1	1			1			1	3	1
2 岡 輝	1	0	1	0	0	20	22	1	1			1	1	1	1	5	2
3 中 山	1	0	1	1	0	29	32	1	1	1		1	1		1	5	3
4 石 井	1	0	1	0	0	27	29	1	1		1	1	1		1	5	4
5 高 松	1	0	1	1	0	25	28	1	1	1		1			1	4	5
6 建 部	1	0	1	0	0	9	11	1	1	1		1			1	4	6
7 御 南	1	1	1	1	0	46	50	2	2	1		1			1	5	7
8 京 山	1	1	1	0	3	41	47	2	2	1		1			1	5	8
9 岡 北	1	0	1	0	1	25	28	1	1	1		1			1	4	9
10 吉 備	1	1	1	1	0	43	47	2	2	1		1			1	5	10
11 岡山中央	1	1	1	1	3	23	30	1	1	1		1			1	4	11
12 桑 田	1	1	1	1	0	43	47	1	2	1		1			1	5	12
13 御 津	1	0	1	0	1	13	16	1	1	1		1			1	4	13
14 岡山後楽館	1	0	1	1	0	12	15	1	1			1			1	3	14
15 香 和	1	0	1	1	1	23	27	1	1		1	1			1	4	15
16 竜 操	1	1	1	0	1	46	50	2	2	1		1	1		1	6	16
17 操 山	1	0	1	0	0	35	37	1	2			1	1		1	5	17
18 高 島	1	0	1	1	1	27	31	1	1	1		1			1	4	18
19 緑ヶ丘	1	0	0	1	0	5	7	1	1							1	19
20 操 南	1	1	1	0	1	39	43	1	2	1		1			1	5	20
21 東 山	1	0	1	0	1	22	25	1	1			1	1		1	4	21
22 富 山	1	0	1	1	1	19	23	1	1	1		1			1	4	22
23 旭 東	1	1	1	1	3	43	50	2	2	1		1			1	5	23
24 上 南	1	0	1	1	0	10	13	1	1			1			1	3	24
25 山 南	1	0	1	0	1	13	16	1	1	1		1			1	4	25
26 西大寺	1	0	1	0	2	28	32	1	1	1		1	1		1	5	26
27 瀬 戸	1	0	1	0	0	23	25	1	1	1		1			1	4	27
28 上 道	1	0	1	1	1	23	27	1	1	1		1			1	4	28
29 光南台	1	0	1	0	0	14	16	1	1		1	1			1	4	29
30 灘 崎	1	0	1	0	1	24	27	1	1	1		1			1	4	30
31 妹 尾	1	0	1	0	0	21	23	1	1	1		1			1	4	31
32 福 南	1	0	1	0	2	23	27	1	1	1		1			1	4	32
33 芳 田	1	0	1	1	0	30	33	1	1	1		1	1		1	5	33
34 興 除	1	0	1	0	0	23	25	1	1			1			1	3	34
35 藤 田	1	0	1	0	1	20	23	1	1	1		1			1	4	35
36 芳 泉	1	1	1	1	0	48	52	2	2	1		1			1	5	36
37 福 浜	1	1	1	1	2	33	39	1	2	1		1	1		1	6	37
38 福 田	1	0	1	1	0	20	23	1	1		1	1			1	4	38
合 計	38	10	37	19	28	979	1,111	44	48	26	4	37	9	1	37	162	

高等学校（1校）

講師欄の（ ）は非常勤

校名	学科	生徒・職員数	生徒数	教職員数										計
				市費										
				校長	教頭	主幹教諭	教諭	講師	養護教諭・養護教諭	実習教諭	事務	司書	用務員・その他	
岡山後楽館	総合	469		1	1	1	32	3(29)	1	2	3(2)	1	3	48(31)

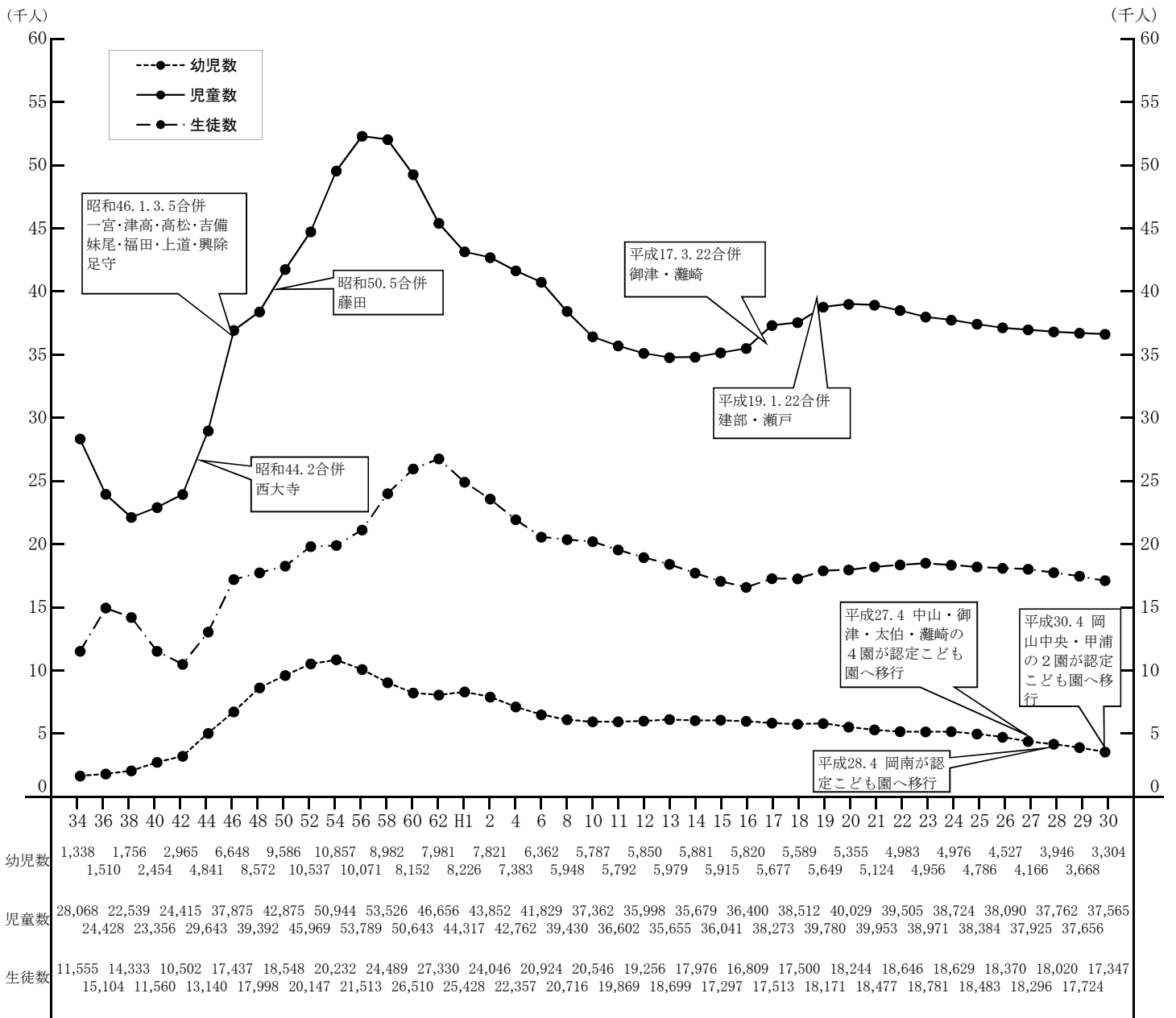

ウ 卒業後の状況

			卒業者総数	就業者	進学者	無業その他(各種学校他)
中学校	平成28年 3月卒業	人数	6,140	24	6,051	65
		割合	(100.0%)	(0.4%)	(98.5%)	(1.1%)
	平成29年 3月卒業	人数	6,112	15	6,030	67
		割合	(100.0%)	(0.2%)	(98.7%)	(1.1%)
	平成30年 3月卒業	人数	6,051	8	5,976	67
		割合	(100.0%)	(0.1%)	(98.8%)	(1.1%)
高等学校	平成28年 3月卒業	人数	148	16	106	26
		割合	(100.0%)	(10.8%)	(71.6%)	(17.6%)
	平成29年 3月卒業	人数	149	16	110	23
		割合	(100.0%)	(10.7%)	(73.8%)	(15.5%)
	平成30年 3月卒業	人数	150	8	122	20
		割合	(100.0%)	(5.3%)	(81.4%)	(13.3%)

(2) 学校園施設・設備

ア 施設の現況(平成30年5月1日)

【幼稚園】

園名	幼児数	園地面積 (㎡)				園舎面積 (㎡)		
		総面積	園児1人 当たり	うち運動 場面積	園児1人 当たり	総面積	うち一時 使用建物	園児1人 当たり
1 足守	26	2,801	107.7	1,597	61.4	459	0	17.7
2 伊島	87	3,227	37.1	900	10.3	1,548	0	17.8
3 今	140	3,464	24.7	1,326	9.5	1,457	0	10.4
4 馬屋下	12	2,765	230.4	925	77.1	474	0	39.5
5 大元	132	4,172	31.6	2,228	16.9	1,183	0	9.0
6 野谷	15	1,900	126.7	654	43.6	561	0	37.4
7 加茂	26	3,274	125.9	1,754	67.5	878	0	33.8
8 御野	80	2,858	35.7	1,435	17.9	1,497	0	18.7
9 鯉山	39	2,449	62.8	1,401	35.9	557	0	14.3
10 三門	60	4,693	78.2	1,225	20.4	1,322	0	22.0
11 牧石	20	2,931	146.6	1,830	91.5	546	0	27.3
12 大野	57	3,390	59.5	1,894	33.2	940	0	16.5
13 鹿田	113	1,572	13.9	520	4.6	1,086	0	9.6
14 石井	18	2,079	115.5	712	39.6	1,080	0	60.0
15 吉備西	72	3,172	44.1	1,218	16.9	848	0	11.8
16 平津	13	4,192	322.5	982	75.5	847	0	65.2
17 吉備東	184	3,959	21.5	1,686	9.2	1,273	0	6.9
18 桃丘	42	3,863	92.0	2,141	51.0	1,155	0	27.5
19 陵南	94	4,518	48.1	2,404	25.6	1,392	0	14.8
20 庄内	62	3,541	57.1	1,933	31.2	1,324	0	21.4
21 横井	76	2,719	35.8	1,556	20.5	1,162	0	15.3
22 旭東	7	2,668	381.1	1,171	167.3	871	0	124.4
23 三勲	80	2,717	34.0	956	12.0	1,084	0	13.6
24 旭操	44	3,135	71.3	1,795	40.8	1,344	0	30.5
25 高島	175	3,210	18.3	1,276	7.3	1,488	0	8.5
26 竜之口	40	3,546	88.7	1,585	39.6	1,191	0	29.8
27 幡多	109	4,314	39.6	1,812	16.6	1,406	0	12.9
28 旭竜	20	3,327	166.4	1,650	82.5	861	0	43.1
29 財田	29	3,495	120.5	2,124	73.2	958	0	33.0

園名	幼児数	園地面積 (m ²)				園舎面積 (m ²)			
		総面積	園児1人 当たり	うち運動 場面積	園児1人 当たり	総面積	うち一時 使用建物	園児1人 当たり	
30	宇野	73	3,519	48.2	2,235	30.6	1,073	0	14.7
31	平井	99	4,929	49.8	3,593	36.3	1,149	0	11.6
32	富山	77	2,701	35.1	1,180	15.3	1,128	0	14.6
33	操南	87	3,877	44.6	2,457	28.2	964	0	11.1
34	操明	64	1,946	30.4	0	0.0	1,263	0	19.7
35	可知	57	4,074	71.5	1,630	28.6	1,374	0	24.1
36	西大寺南	15	2,228	148.5	983	65.5	847	0	56.5
37	開成	15	2,091	139.4	1,126	75.1	500	0	33.3
38	古都	27	2,109	78.1	543	20.1	780	0	28.9
39	角山	3	3,437	1145.7	1,889	629.7	473	0	157.7
40	西大寺	77	4,658	60.5	1,898	24.6	1,225	0	15.9
41	豊	25	3,335	133.4	2,133	85.3	450	0	18.0
42	芥子山	81	3,821	47.2	1,825	22.5	1,443	0	17.8
43	大宮	休園中	1,155	-	0		409	0	-
44	幸島	17	2,167	127.5	630	37.1	568	0	33.4
45	御休	9	2,230	247.8	1,012	112.4	445	0	49.4
46	千種	休園中	2,298	-	0		606	0	-
47	雄神	2	2,464	1232.0	1,296	648.0	718	0	359.0
48	朝日	休園中	3,141	-	1,820	-	430	0	-
49	浮田	23	3,106	135.0	1,387	60.3	856	0	37.2
50	平島	52	3,096	59.5	1,878	36.1	860	0	16.5
51	政田	18	3,405	189.2	1,582	87.9	667	0	37.1
52	芳田	57	3,674	64.5	1,859	32.6	1,166	0	20.5
53	浦安	69	2,747	39.8	1,037	15.0	1,091	0	15.8
54	小串	休園中	1,500	-	900	-	309	0	-
55	福田	83	2,860	34.5	1,175	14.2	1,153	0	13.9
56	平福	51	3,279	64.3	1,067	20.9	1,149	0	22.5
57	福浜	85	3,294	38.8	1,674	19.7	1,270	0	14.9
58	芳泉	92	3,885	42.2	1,657	18.0	1,805	0	19.6
59	芳明	60	3,158	52.6	1,163	19.4	1,260	0	21.0
60	妹尾	114	3,867	33.9	2,601	22.8	1,066	0	9.4
合計		3,304	188,002	56.9	86,920	26.3	59,289	0	17.9

【小学校】

校名	児童数 (人)	校地面積 (㎡)				建物面積 (㎡)			
		総面積	児童1人 当たり	うち運動 場面積	児童1人 当たり	総面積	児童1人 当たり	屋内体 操場	クラブ ハウス
1 足守	171	9,556	55.9	4,732	27.7	3,911	22.9	780	0
2 伊島	874	17,743	20.3	8,275	9.5	7,774	8.9	962	0
3 中山	565	19,355	34.3	9,064	16.0	8,126	14.4	935	0
4 御南	824	25,212	30.6	12,502	15.2	9,058	11.0	1,080	0
5 蛍明	115	9,213	80.1	6,059	52.7	3,001	26.1	466	0
6 大元	1,115	16,445	14.7	9,298	8.3	8,449	7.6	920	0
7 野谷	143	16,010	112.0	7,666	53.6	4,299	30.1	733	0
8 鯉山	194	15,334	79.0	8,864	45.7	3,554	18.3	740	0
9 岡南	452	17,080	37.8	9,372	20.7	7,804	17.3	1,109	0
10 石井	390	15,460	39.6	5,821	14.9	7,060	18.1	962	0
11 三門	235	16,704	71.1	8,757	37.3	6,802	28.9	966	0
12 清輝	117	17,083	146.0	7,120	60.9	5,968	51.0	926	0
13 福渡	53	18,369	346.6	10,217	192.8	3,651	68.9	712	0
14 建部	116	18,089	155.9	10,078	86.9	3,834	33.1	802	0
15 竹枝	41	10,672	260.3	4,539	110.7	2,085	50.9	776	0
16 牧石	259	13,627	52.6	7,442	28.7	5,932	22.9	860	0
17 大野	458	17,405	38.0	11,288	24.6	7,035	15.4	1,223	154
18 鹿田	917	18,700	20.4	8,442	9.2	11,177	12.2	1,149	0
19 津島	810	27,808	34.3	10,652	13.2	7,958	9.8	1,082	0
20 加茂	247	15,592	63.1	8,353	33.8	4,573	18.5	943	0
21 馬屋上	12	52,500	4375.0	5,881	490.1	2,980	248.3	623	0
22 御野	626	15,801	25.2	6,795	10.9	7,403	11.8	660	0
23 西	1,192	18,078	15.2	9,016	7.6	11,424	9.6	1,080	0
24 平津	182	16,615	91.3	10,629	58.4	4,525	24.9	760	0
25 吉備	1,177	18,867	16.0	11,535	9.8	8,849	7.5	1,119	234
26 桃丘	181	28,410	157.0	9,717	53.7	6,205	34.3	927	0
27 陵南	896	18,114	20.2	8,172	9.1	7,963	8.9	857	0
28 馬屋下	131	15,573	118.9	8,448	64.5	4,201	32.1	738	0
29 御津	171	33,984	198.7	21,677	126.8	4,615	27.0	1,083	0
30 五城	49	14,121	288.2	6,761	138.0	2,017	41.2	431	0
31 御津南	148	16,300	110.1	9,138	61.7	3,173	21.4	556	0
32 庄内	550	14,293	26.0	7,780	14.1	5,966	10.8	854	0
33 岡山中央	868	10,672	12.3	4,372	5.0	10,988	12.7	1,118	179
34 横井	912	24,852	27.3	12,447	13.6	8,253	9.0	917	0
35 旭東	102	10,825	106.1	4,898	48.0	6,119	60.0	899	0
36 旭操	532	19,630	36.9	10,865	20.4	7,128	13.4	864	0
37 高島 (※)	1,042	21,895	21.0	8,274	7.9	6,428	6.2	848	0
38 竜之口	564	19,428	34.4	9,128	16.2	8,064	14.3	878	0
39 幡多	938	22,202	23.7	8,813	9.4	8,814	9.4	1,235	0
40 三勲	577	14,067	24.4	4,529	7.8	6,841	11.9	791	0
41 財田	543	18,846	34.7	9,146	16.8	7,768	14.3	796	0
42 宇野	882	21,570	24.5	9,040	10.2	7,449	8.4	1,069	0
43 平井	734	17,449	23.8	6,823	9.3	8,359	11.4	1,084	0
44 富山	750	25,590	34.1	15,741	21.0	7,731	10.3	1,067	0
45 操南	618	20,929	33.9	8,453	13.7	7,977	12.9	734	0

校名	校舎内の内訳											特別 教室 計
	普通 教室	理 科	生 活	音 楽	図 工	家 庭	視聴覚	コンピュータ	図書室	特別 活動	教育 相談	
1 足守	9	1	0	1	1	1	0	1	1	0	0	6
2 伊島	33	1	0	2	1	1	0	1	1	0	0	7
3 中山	22	2	0	2	2	1	1	0	1	0	1	10
4 御南	29	2	0	2	2	1	0	1	1	0	1	10
5 蛍明	8	1	0	1	1	2	0	1	1	1	1	9
6 大元	43	2	0	2	1	1	0	1	1	0	1	9
7 野谷	8	1	0	1	1	1	0	1	1	1	1	8
8 鯉山	8	1	0	1	1	1	0	1	1	0	0	6
9 岡南	19	2	1	2	2	1	0	1	1	1	1	12
10 石井	17	1	0	1	2	1	0	1	1	0	0	7
11 三門	12	2	0	2	2	1	1	0	1	1	1	11
12 清輝	9	1	1	1	1	1	0	1	1	1	2	10
13 福渡	7	1	0	1	1	1	0	1	1	1	0	7
14 建部	8	1	1	1	1	1	0	1	1	1	2	10
15 竹枝	6	1	0	1	0	1	0	1	1	0	0	5
16 牧石	14	2	0	1	1	1	0	1	1	1	0	8
17 大野	17	1	0	1	1	1	1	0	1	0	1	7
18 鹿田	35	1	0	2	2	1	0	1	1	2	0	10
19 津島	30	2	0	1	1	1	0	1	1	1	0	8
20 加茂	13	1	0	1	1	1	0	1	1	0	1	7
21 馬屋上	4	1	0	1	1	1	0	0	1	0	0	5
22 御野	23	2	1	2	1	1	0	2	1	1	1	12
23 西	41	2	0	2	1	1	1	1	1	0	1	10
24 平津	9	1	0	1	1	1	0	1	1	0	0	6
25 吉備	41	1	0	2	2	1	1	0	1	0	1	9
26 桃丘	9	1	1	1	1	1	1	0	1	1	1	9
27 陵南	33	1	0	1	1	1	0	1	1	0	1	7
28 馬屋下	8	1	0	1	1	1	0	1	1	0	0	6
29 御津	8	1	0	1	1	1	0	1	1	0	2	8
30 五城	6	1	0	1	0	1	0	1	1	0	1	6
31 御津南	9	1	1	1	1	1	0	1	1	0	1	8
32 庄内	21	2	0	2	1	1	0	1	1	0	0	8
33 岡山中央	34	1	0	2	1	1	1	1	1	1	2	11
34 横井	32	2	1	2	1	1	0	1	1	1	0	10
35 旭東	8	1	1	2	2	1	1	1	1	1	0	11
36 旭操	21	2	0	2	2	1	0	1	1	1	1	11
37 高島	40	1	0	2	1	1	0	1	1	0	1	8
38 竜之口	22	1	1	1	1	1	0	1	1	1	1	9
39 幡多	37	2	0	2	2	1	0	1	1	0	1	10
40 三勲	25	2	0	1	1	1	0	1	1	1	2	10
41 財田	22	1	1	2	2	1	1	0	1	1	1	11
42 宇野	31	2	0	2	1	1	0	1	1	0	1	9
43 平井	29	2	0	2	1	1	1	0	1	0	0	8
44 富山	27	2	1	2	1	1	0	1	1	0	3	12
45 操南	23	2	0	2	1	1	1	1	1	0	1	10

校名	児童数 (人)	校地面積 (㎡)				建物面積 (㎡)				
		総面積	児童1人 当たり	うち運動 場面積	児童1人 当たり	総面積	児童1人 当たり	屋内体 操場	クラブ ハウス	
46	操明	573	20,247	35.3	8,514	14.9	11,649	20.3	1,508	0
47	旭竜	154	16,520	107.3	8,035	52.2	6,791	44.1	857	0
48	可知	447	16,546	37.0	4,900	11.0	6,256	14.0	816	0
49	西大寺南	225	17,583	78.1	9,538	42.4	5,133	22.8	983	205
50	開成	136	15,665	115.2	4,843	35.6	4,261	31.3	737	0
51	大宮	16	14,408	900.5	5,360	335.0	3,318	207.4	756	0
52	太伯	164	16,779	102.3	6,312	38.5	5,065	30.9	730	0
53	古都	209	13,745	65.8	7,297	34.9	4,269	20.4	733	0
54	角山	42	8,875	211.3	5,415	128.9	2,829	67.4	686	0
55	西大寺	493	20,577	41.7	9,538	19.3	9,057	18.4	953	0
56	豊	263	16,107	61.2	8,395	31.9	5,045	19.2	740	67
57	芥子山	905	22,703	25.1	14,987	16.6	7,783	8.6	875	0
58	城東台	256	17,585	68.7	6,645	26.0	8,003	31.3	1,012	270
59	幸島	87	23,790	273.4	12,257	140.9	5,132	59.0	821	0
60	御休	122	13,479	110.5	9,731	79.8	3,574	29.3	729	0
61	江西	604	25,808	42.7	13,676	22.6	5,460	9.0	692	0
62	千種	163	25,322	155.3	11,769	72.2	4,151	25.5	696	0
63	雄神	77	11,441	148.6	5,721	74.3	4,225	54.9	727	0
64	朝日	47	16,873	359.0	5,137	109.3	4,668	99.3	732	0
65	浮田	188	16,921	90.0	7,357	39.1	3,722	19.8	740	0
66	平島	225	16,459	73.2	9,559	42.5	4,495	20.0	737	0
67	政田	234	16,502	70.5	7,680	32.8	5,290	22.6	967	0
68	甲浦	233	12,038	51.7	7,564	32.5	4,679	20.1	735	0
69	芳田	527	16,382	31.1	8,365	15.9	7,345	13.9	847	0
70	浦安	542	19,581	36.1	9,540	17.6	5,912	10.9	924	0
71	灘崎	324	14,374	44.4	10,099	31.2	4,533	14.0	606	33
72	迫川分校	35	4,398	125.7	1,911	54.6	1,520	43.4	565	0
73	七区	144	20,804	144.5	11,971	83.1	4,867	33.8	1,144	356
74	小串	27	11,345	420.2	5,416	200.6	2,588	95.9	648	0
75	福田	834	18,166	21.8	9,826	11.8	6,534	7.8	1,074	0
76	妹尾	520	15,853	30.5	11,430	22.0	7,325	14.1	1,241	310
77	曾根	156	13,557	86.9	6,027	38.6	3,487	22.4	729	0
78	福島	366	24,190	66.1	10,908	29.8	6,179	16.9	861	0
79	興除	212	16,164	76.2	8,479	40.0	4,454	21.0	736	0
80	南輝	551	15,853	28.8	7,656	13.9	7,987	14.5	906	0
81	東疇	429	22,327	52.0	12,446	29.0	6,966	16.2	739	0
82	彦崎	299	14,845	49.6	9,790	32.7	3,860	12.9	567	25
83	平福	534	16,098	30.1	7,551	14.1	7,382	13.8	951	0
84	福浜	816	18,427	22.6	9,222	11.3	8,557	10.5	979	0
85	第一藤田	242	12,544	51.8	7,377	30.5	4,336	17.9	600	0
86	第二藤田	333	11,706	35.2	6,598	19.8	5,579	16.8	722	0
87	第三藤田	142	14,713	103.6	7,766	54.7	4,035	28.4	612	0
88	芳泉	990	18,616	18.8	10,005	10.1	9,053	9.1	965	0
89	ひばり分校	395	4,829	12.2	817	2.1	3,471	8.8	0	0
90	芳明	539	18,271	33.9	10,272	19.1	7,305	13.6	860	0
91	箕島	267	13,609	51.0	6,423	24.1	4,564	17.1	749	0
	合計	37,560	1,598,693	42.6	776,744	20.7	545,985	14.5	77,101	1,833

(※) 高島小学校増築工事中

校名	校舎内の内訳												特別 教室 計
	普通 教室	理科	生活	音楽	図工	家庭	視聴覚	コンピュータ	図書室	特別 活動	教育 相談		
46	操明	22	2	0	2	1	1	1	0	1	0	0	8
47	旭竜	8	1	1	1	2	1	1	0	1	0	1	9
48	可知	18	1	1	2	2	1	1	0	1	1	2	12
49	西大寺南	11	1	0	1	1	1	1	0	1	0	1	7
50	開成	8	1	0	1	1	1	0	1	1	0	2	8
51	大宮	3	1	0	1	1	1	0	1	1	0	0	6
52	太伯	8	1	0	1	1	1	0	1	1	0	0	6
53	古都	9	1	0	1	1	1	0	1	1	0	1	7
54	角山	4	1	0	1	1	1	0	0	1	0	0	5
55	西大寺	21	1	1	2	1	1	0	1	1	1	1	10
56	豊	12	1	0	1	1	1	1	0	1	0	1	7
57	芥子山	36	1	1	2	1	1	1	2	1	1	0	11
58	城東台	13	1	1	2	1	1	1	1	1	1	3	13
59	幸島	7	1	0	1	1	1	0	1	1	0	0	6
60	御休	8	1	0	1	1	1	1	0	1	0	1	7
61	江西	24	1	0	1	1	1	0	1	1	0	1	7
62	千種	8	1	0	1	1	1	0	1	1	2	0	8
63	雄神	7	1	0	1	1	1	0	1	1	1	1	8
64	朝日	6	1	0	1	1	1	1	1	1	0	1	8
65	浮田	8	1	1	1	1	1	0	1	1	0	2	9
66	平島	11	1	0	1	1	1	0	1	1	0	0	6
67	政田	11	1	1	1	1	1	0	1	1	0	1	8
68	甲浦	11	1	0	1	1	1	0	1	1	0	1	7
69	芳田	21	2	1	1	1	1	0	1	1	1	1	10
70	浦安	22	1	0	1	1	1	0	1	1	0	1	7
71	灘崎	15	1	0	1	1	1	0	1	1	0	1	7
72	迫川分校	3	0	0	1	0	0	0	0	1	0	0	2
73	七区	8	1	1	1	1	1	0	1	1	1	1	9
74	小串	4	1	0	1	1	1	0	0	1	1	1	7
75	福田	30	2	0	1	1	1	0	1	1	0	1	8
76	妹尾	22	2	0	2	1	1	1	0	1	2	2	12
77	曾根	9	1	0	1	1	1	0	0	1	0	2	7
78	福島	16	1	0	2	1	1	0	1	1	2	2	11
79	興除	11	1	0	1	1	1	1	0	1	1	0	7
80	南輝	24	2	0	2	2	1	1	1	1	0	0	10
81	東疇	17	1	1	2	1	1	0	1	1	1	1	10
82	彦崎	15	1	0	1	1	1	0	1	1	0	1	7
83	平福	21	2	0	2	1	1	1	2	1	1	1	12
84	福浜	32	2	1	2	1	1	0	1	1	0	1	10
85	第一藤田	11	1	0	1	1	1	0	1	1	0	0	6
86	第二藤田	15	1	0	1	1	1	1	0	1	0	1	7
87	第三藤田	9	1	0	1	1	1	0	1	1	1	1	8
88	芳泉	38	2	0	2	2	2	0	1	1	1	0	11
89	ひばり分校	12	0	0	0	0	0	0	1	1	0	0	2
90	芳明	21	1	0	1	2	1	1	1	1	0	0	8
91	箕島	12	1	0	1	1	1	0	1	1	1	1	8
合計		1,572	115	22	124	103	91	26	73	91	40	75	760

【中学校】

校名	生徒数 (人)	校地面積 (㎡)				建物面積 (㎡)				
		総面積	生徒1人 当たり	うち運動 場面積	生徒1人 当たり	総面積	生徒1人 当たり	屋内運 動場	クラブ ハウス	武道 場
1 足守	131	11,094	84.7	7,296	55.7	4,121	31.5	561	0	423
2 岡輝	247	15,657	63.4	8,540	34.6	9,128	37.0	1,033	0	373
3 中山	535	26,129	48.8	16,897	31.6	8,151	15.2	821	0	403
4 石井	387	15,993	41.3	7,708	19.9	8,933	23.1	1,480	223	482
5 高松	500	24,641	49.3	10,827	21.7	7,639	15.3	1,285	0	346
6 建部	94	28,210	300.1	15,679	166.8	5,599	59.6	1,593	0	424
7 御南	889	28,536	32.1	11,848	13.3	9,602	10.8	957	0	416
8 京山	875	23,096	26.4	14,236	16.3	10,245	11.7	933	0	377
9 岡北	461	27,695	60.1	11,270	24.4	9,316	20.2	1,324	0	377
10 吉備	862	27,384	31.8	15,265	17.7	8,947	10.4	1,274	0	228
11 岡山中央	366	15,739	43.0	7,410	20.2	7,705	21.1	1,481	0	558
12 桑田	746	17,688	23.7	7,394	9.9	13,323	17.9	1,249	0	454
13 御津	171	41,835	244.6	17,426	101.9	8,654	50.6	1,454	0	686
14 岡山後楽館	225	6,131	27.2	2,908	12.9	4,655	20.7	1,350	0	209
15 香和	445	20,687	46.5	15,890	35.7	7,393	1103.0	1,103	0	230
16 竜操	919	23,403	25.5	12,715	13.8	9,259	10.1	959	0	478
17 操山	577	17,515	30.4	5,984	10.4	9,663	16.7	1,256	0	508
18 高島	472	21,572	45.7	8,546	18.1	8,871	18.8	1,138	0	377
19 緑ヶ丘 (*)	27	86,081	3188.2	8,461	313.4	2,670	98.9	625	0	246
20 操南	768	30,983	40.3	12,615	16.4	9,149	11.9	1,229	0	377
21 東山	348	17,497	50.3	9,518	27.4	7,768	22.3	1,097	205	225
22 富山	336	26,136	77.8	13,430	40.0	8,857	26.4	1,099	0	226
23 旭東	882	41,726	47.3	27,245	30.9	10,315	11.7	1,227	0	379
24 上南	131	22,596	172.5	12,562	95.9	6,240	47.6	1,187	230	202
25 山南	190	32,811	172.7	14,300	75.3	7,210	37.9	991	0	228
26 西大寺	501	30,818	61.5	21,140	42.2	9,834	19.6	1,324	0	435
27 瀬戸	359	27,552	76.7	15,244	42.5	8,398	23.4	1,587	0	480
28 上道	436	46,820	107.4	13,870	31.8	6,425	14.7	964	0	377
29 光南台	135	24,121	178.7	13,429	99.5	5,226	38.7	865	0	377
30 灘崎	405	24,766	61.2	15,061	37.2	6,962	17.2	1,342	230	446
31 妹尾	317	22,782	71.9	8,746	27.6	7,253	22.9	1,174	0	478
32 福南	420	19,828	47.2	9,151	21.8	8,269	19.7	1,106	0	225
33 芳田	489	21,698	44.4	10,272	21.0	8,963	18.3	1,160	0	225
34 興除	389	22,171	57.0	10,237	26.3	7,230	18.6	815	0	384
35 藤田	363	21,041	58.0	12,775	35.2	7,183	19.8	1,064	0	228
36 芳泉	961	21,749	22.6	10,641	11.1	11,000	11.4	1,021	0	823
37 福浜	668	20,043	30.0	8,054	12.1	10,254	15.4	1,237	0	450
38 福田	320	26,897	84.1	16,036	50.1	5,985	18.7	900	0	377
合計	17,347	981,121	56.6	460,626	26.6	306,395	17.7	43,265	888	14,537

* 緑ヶ丘中学校の校地面積及び建物面積は全て借用面積。

校名	校舎内の内訳													特別 教室 計
	普通 教室	理科	音楽	美術	技術	家庭	外国 語	視聴 覚	コンピ ュータ	図書 室	特別 活動	教育 相談	進路 指導	
1 足守	7	2	1	1	1	2	0	0	2	1	1	1	0	12
2 岡輝	11	2	1	1	1	2	0	1	1	1	1	3	1	15
3 中山	19	3	2	2	2	2	0	0	1	1	1	1	0	15
4 石井	15	3	1	1	2	2	0	1	1	1	1	1	0	14
5 高松	17	2	2	2	3	2	0	0	1	1	1	1	0	15
6 建部	5	2	1	1	2	2	1	0	1	1	2	2	0	15
7 御南	30	3	2	2	2	2	0	0	1	1	0	0	0	13
8 京山	29	3	2	2	2	2	0	0	1	1	2	2	1	18
9 岡北	14	3	2	2	2	2	0	1	1	1	0	2	1	17
10 吉備	28	3	2	2	2	2	0	0	1	1	1	1	0	15
11 岡山中央	16	2	1	1	1	2	0	0	2	1	1	1	0	12
12 桑田	27	3	2	2	2	2	0	0	1	1	1	2	0	16
13 御津	8	2	1	2	2	2	0	0	1	1	1	5	0	17
14 岡山後楽館	6	2	1	1	1	1	0	1	2	1	1	1	1	13
15 香和	15	3	1	2	1	2	0	1	1	1	1	2	0	15
16 竜操	30	2	2	3	2	2	0	1	1	1	1	2	0	17
17 操山	23	3	2	2	2	2	0	2	1	1	1	1	1	18
18 高島	15	3	2	1	3	2	0	0	1	1	1	0	0	14
19 緑ヶ丘	3	0	0	0	0	0	0	0	0	0	0	0	0	0
20 操南	27	3	2	2	2	2	0	0	1	1	1	1	0	15
21 東山	12	2	1	2	2	2	0	1	1	1	2	2	0	16
22 富山	13	3	2	2	2	2	0	0	1	1	1	2	0	16
23 旭東	32	3	2	2	2	2	0	0	1	1	1	1	0	15
24 上南	7	2	1	1	2	2	0	1	1	1	1	2	0	14
25 山南	8	2	1	1	2	2	1	0	1	1	1	2	1	15
26 西大寺	17	3	2	2	3	2	0	1	1	1	1	1	0	17
27 瀬戸	12	2	2	1	2	2	0	0	1	1	2	4	0	17
28 上道	14	2	2	1	2	2	0	0	1	1	1	2	0	14
29 光南台	8	2	1	1	1	2	0	0	1	1	0	1	0	10
30 灘崎	15	2	2	1	2	2	0	2	1	1	1	4	0	18
31 妹尾	12	2	1	2	1	2	0	0	1	1	1	3	0	14
32 福南	14	3	2	2	3	2	0	0	1	1	1	2	0	17
33 芳田	17	3	2	2	2	2	0	1	1	1	1	3	0	18
34 興除	15	2	1	1	2	2	0	0	1	1	1	2	0	13
35 藤田	12	2	1	1	2	2	0	1	1	1	1	2	1	15
36 芳泉	32	3	2	2	3	2	0	0	1	1	1	3	0	18
37 福浜	23	3	2	2	2	2	0	1	1	1	1	2	1	18
38 福田	12	2	1	1	2	2	0	0	1	1	1	1	0	12
合計	620	92	58	59	72	73	2	16	40	37	38	68	8	563

【高等学校】

		校地面積(m ²)		建物面積(m ²)			校舎内の教室内訳										
		校名	生徒数	総面積	生徒1人あたり	総面積	うち借用面積	生徒1人あたり	普通	産振	理科	家庭	視聴覚	図書	特別活動	教育相談	進路指導
		岡山後楽館	469	12,846	27.4	13,312	0	28.4	28	10	3	0	1	1	1	2	4

イ 校舎の構造比率

(平成30年5月1日現在)

	小学校(m ²)	中学校(m ²)	幼稚園(m ²)	合計(m ²)
鉄筋	445,963	229,701	55,073	730,737
鉄骨その他	9,319	10,425	2,336	22,080
木造	4,369	423	1,880	6,672
合計	459,651	240,549	59,289	759,489

小学校

中学校

幼稚園

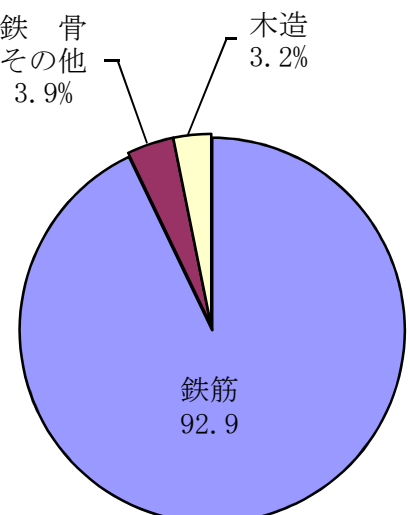
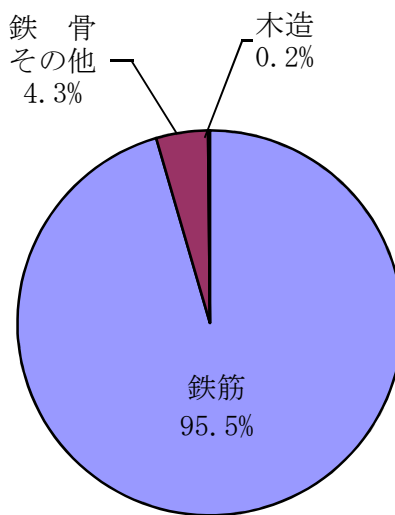
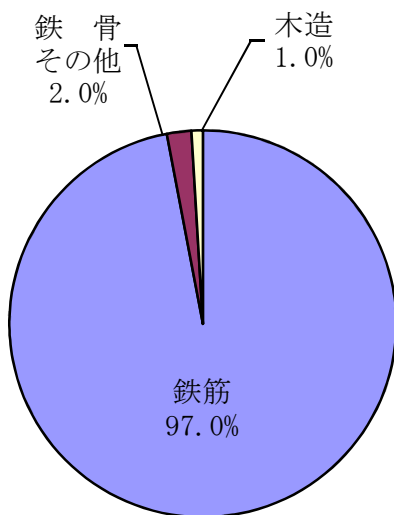

ウ 平成30年度整備予定の主な学校施設 新・増改築・改修工事

- ・校舎耐震改修工事：幼稚園2園
高島幼・浦安幼
- ・校舎増築工事：小学校1校
高島小

(3) 特別支援学級の状況

保護者のニーズ，学校の願いにより多数の特別支援学級が新設，増設され，以下のような状況である。一人一人の児童生徒の実態に応じた指導を計画的に進め，全般に魅力ある特別支援学級づくりを推進していく。（※ 表の数値はいずれも平成30年5月1日現在）

ア 知的障害特別支援学級

【小学校】（ 80校 113学級）

学校名	学級数	児童数	開設年月日	職員数
足守	1	1	H14.04.01	1
伊島	2	9	S38.04.01	2
中山	1	7	S55.04.01	1
御南	2	11	H10.04.01	2
蛍明	1	2	H23.04.01	1
大元	2	12	H14.04.01	2
鯉山	1	3	H27.04.01	1
岡南	3	18	H15.04.01	3
石井	1	5	S35.04.01	1
三門	2	9	H08.04.01	2
清輝	1	7	S38.04.01	1
建部	1	5	H28.04.01	1
竹枝	1	1	H25.04.01	1
牧石	1	6	H15.04.01	1
大野	1	6	H12.04.01	1
鹿田	1	4	S30.04.01	1
津島	1	8	H07.04.01	1
加茂	1	3	H13.04.01	1
馬屋上	1	1	H28.04.01	1
御野	1	7	S31.05.19	1
西	3	22	H09.04.01	3
平津	1	3	H12.04.01	1
吉備	2	13	S37.04.01	2
桃丘	1	2	H28.04.01	1
陵南	2	14	H10.04.01	2
馬屋下	1	4	H28.04.01	1
御津	1	4	H13.04.01	1
御津南	1	7	S47.04.01	1
庄内	2	9	S34.04.01	2
岡山中央	2	14	S36.04.30	2
横井	2	9	S58.04.01	2
旭東	1	1	S34.05.12	1
旭操	1	6	H15.04.01	1
高島	2	16	H17.04.01	2
竜之口	2	10	H13.04.01	2
幡多	3	19	H13.04.01	3
三勲	2	10	S52.04.01	2
財田	1	6	S56.04.01	1
宇野	1	4	S36.04.01	1
平井	4	23	H12.04.01	4

学校名	学級数	児童数	開設年月日	職員数
富山	2	9	H10.04.01	2
操南	2	10	S61.04.01	2
操明	1	3	H11.04.01	1
旭竜	1	5	S54.04.01	1
可知	2	9	H11.04.01	2
西大寺南	1	4	H25.04.01	1
開成	1	3	H24.04.01	1
太伯	1	2	H21.04.01	1
古都	1	4	S38.04.01	1
西大寺	1	3	S35.04.01	1
豊	1	8	S42.04.01	1
芥子山	2	13	H11.04.01	2
城東台	1	4	H12.04.01	1
御休	1	3	H19.04.01	1
江西	2	11	H08.04.01	2
千種	1	3	H28.04.01	1
朝日	1	2	H28.04.01	1
平島	1	2	H14.04.01	1
政田	1	3	S41.04.01	1
甲浦	1	3	S46.04.01	1
芳田	1	7	S63.04.01	1
浦安	1	5	H08.04.01	1
灘崎	1	6	S34.04.01	1
七区	1	3	H14.04.01	1
福田	2	16	H03.04.01	2
妹尾	2	10	S37.05.10	2
曾根	1	1	H30.04.01	1
福島	1	2	S38.04.01	1
興除	1	4	S36.04.01	1
南輝	2	9	H11.04.01	2
東疇	1	8	S62.04.01	1
彦崎	1	5	H12.04.01	1
平福	1	4	H05.04.01	1
福浜	3	17	S33.07.01	3
第一藤田	1	2	H14.04.01	1
第二藤田	1	4	H09.04.01	1
第三藤田	1	2	H14.04.01	1
芳泉	3	21	S56.04.01	3
芳明	1	7	H13.04.01	1
箕島	1	1	H29.04.01	1

【中学校】 (36校 48学級)

学校名	学級数	生徒数	開設年月日	職員数
足守	1	3	S44.04.01	1
岡輝	2	12	H14.04.01	2
中山	1	4	H24.04.01	1
石井	1	7	S32.04.01	1
高松	1	3	H12.04.01	1
建部	1	1	H18.04.01	1
御南	2	10	H20.04.01	2
京山	2	10	H11.04.01	2
岡北	1	7	H20.04.01	1
吉備	1	7	H25.04.01	1
岡山中央	2	9	S39.04.01	2
桑田	1	5	H21.04.01	1
御津	1	3	S39.04.01	1
香和	2	10	H16.04.01	2
竜操	2	15	S61.04.01	2
操山	2	11	S58.04.01	2
高島	1	5	H22.04.01	1
操南	2	11	H20.04.01	2

学校名	学級数	生徒数	開設年月日	職員数
東山	1	7	H22.04.01	1
富山	1	7	H22.04.01	1
旭東	2	9	H12.04.01	2
上南	1	2	H28.04.01	1
山南	1	3	H11.04.01	1
西大寺	1	5	H14.04.01	1
瀬戸	1	4	H12.04.01	1
上道	1	8	H20.04.01	1
光南台	1	1	H27.04.01	1
灘崎	1	7	H17.04.01	1
妹尾	2	10	H12.04.01	2
福南	1	7	H22.04.01	1
芳田	1	4	H18.04.01	1
興除	1	3	H25.04.01	1
藤田	1	7	H15.04.01	1
芳泉	2	14	S57.04.01	2
福浜	2	11	S37.04.01	2
福田	1	6	H18.04.01	1

イ 自閉症・情緒障害特別支援学級

【小学校】 (84校 251学級)

学校名	学級数	児童数	開設年月日	職員数
足守	2	12	H23.04.01	2
伊島	7	43	S38.04.01	7
中山	5	31	H16.04.01	5
御南	3	22	H20.04.01	3
蛍明	1	2	H26.04.01	1
大元	10	52	H17.04.01	10
野谷	2	11	H22.04.01	2
鯉山	1	3	H12.04.01	1
岡南	3	19	H16.04.01	3
石井	2	10	S50.04.01	2
三門	2	11	H17.04.01	2
清輝	2	12	S53.04.01	2
福渡	1	4	H20.04.01	1
建部	1	6	H13.04.01	1
竹枝	1	3	H15.04.01	1
牧石	2	9	H19.04.01	2
大野	2	14	H16.04.01	2
鹿田	7	42	S52.04.01	7
津島	5	30	H16.04.01	5
加茂	2	9	H13.04.01	2
御野	3	19	S61.04.01	3
西	5	29	H10.04.01	5
平津	1	3	H16.04.01	1
吉備	6	35	S60.04.01	6
桃丘	2	9	H13.04.01	2
陵南	6	35	H11.04.01	6
馬屋下	1	6	H22.04.01	1
御津	1	8	H22.04.01	1
御津南	2	10	H16.04.01	2

学校名	学級数	児童数	開設年月日	職員数
操南	3	21	H15.04.01	3
操明	3	22	H11.04.01	3
旭竜	1	3	S56.04.01	1
可知	3	22	H14.04.01	3
西大寺南	1	5	H16.04.01	1
開成	1	6	H27.04.01	1
太伯	1	8	H15.04.01	1
古都	1	5	H24.04.01	1
西大寺	3	19	S36.04.01	3
豊	1	6	H20.04.01	1
芥子山	10	57	H13.04.01	10
城東台	2	9	H15.04.01	2
幸島	1	3	H18.04.01	1
御休	1	5	H26.04.01	1
江西	3	22	H21.04.01	3
千種	1	2	H30.04.01	1
雄神	1	4	H16.04.01	1
浮田	1	3	H30.04.01	1
平島	1	5	H19.04.01	1
政田	2	9	H20.04.01	2
甲浦	2	16	H20.04.01	2
芳田	3	18	H02.04.01	3
浦安	3	18	H12.04.01	3
灘崎	2	12	H16.04.01	2
七区	1	4	H11.04.01	1
小串	1	2	H22.04.01	1
福田	4	26	H05.04.01	4
妹尾	3	19	H11.04.01	3
曾根	2	13	H24.04.01	2

庄内	2	13	S62.04.01	2
岡山中央	4	27	H04.04.01	4
横井	4	27	S58.04.01	4
旭東	1	6	H18.04.01	1
旭操	4	25	H21.04.01	4
高島	8	49	H14.04.01	8
竜之口	3	20	H15.04.01	3
幡多	8	43	H19.04.01	8
三勲	5	31	S52.04.01	5
財田	4	30	H03.04.01	4
宇野	5	33	H11.04.01	5
平井	5	33	H11.04.01	5
富山	5	31	H14.04.01	5

福島	3	23	H16.04.01	3
興除	2	10	H17.04.01	2
南輝	6	34	H14.04.01	6
東疇	3	23	H14.04.01	3
彦崎	2	9	H20.04.01	2
平福	3	18	H09.04.01	3
福浜	4	25	S62.04.01	4
第一藤田	2	14	H14.04.01	2
第二藤田	2	14	H11.04.01	2
第三藤田	2	10	H22.04.01	2
芳泉	10	57	S57.05.01	10
芳明	3	23	H18.04.01	3
箕島	1	5	H17.04.01	1

【中学校】 (36校 58学級)

学校名	学級数	生徒数	開設年月日	職員数
足守	1	3	H18.04.01	1
岡輝	2	11	H18.04.01	2
中山	1	7	H14.04.01	1
石井	2	9	S52.04.01	2
高松	1	5	H19.04.01	1
建部	1	2	H22.04.01	1
御南	2	11	H25.04.01	2
京山	2	13	H15.04.01	2
岡北	1	6	H24.04.01	1
吉備	2	9	H14.04.01	2
岡山中央	2	11	S60.04.01	2
桑田	2	9	H12.04.01	2
御津	1	8	H22.04.01	1
香和	1	5	H28.04.01	1
竜操	2	14	H17.04.01	2
操山	4	24	S58.04.01	4
高島	2	12	H17.04.01	2
操南	2	13	H25.04.01	2

学校名	学級数	生徒数	開設年月日	職員数
東山	1	8	H24.04.01	1
富山	1	4	H25.04.01	1
旭東	4	23	H22.04.01	4
上南	1	4	H26.04.01	1
山南	1	1	H20.04.01	1
西大寺	1	7	H15.04.01	1
瀬戸	1	6	H26.04.01	1
上道	1	6	H19.04.01	1
光南台	1	2	H17.04.01	1
灘崎	2	12	H24.04.01	2
妹尾	1	7	H14.04.01	1
福南	1	7	H14.04.01	1
芳田	2	12	H19.04.01	2
興除	2	9	H19.04.01	2
藤田	1	7	H18.04.01	1
芳泉	3	17	H12.04.01	3
福浜	2	15	H14.04.01	2
福田	1	1	H23.04.01	1

ウ 病弱・身体虚弱特別支援学級【小学校】

学校名	学級数	児童数	開設年月日	職員数
鹿田小(院内)	2	5	H04.04.16	2

【中学校】

学校名	学級数	生徒数	開設年月日	職員数
桑田中(院内)	2	9	H08.04.01	2

エ 難聴特別支援学級【小学校】

学校名	学級数	児童数	開設年月日	職員数
岡山中央	2	13	S35.04.01	2

【中学校】

学校名	学級数	生徒数	開設年月日	職員数
岡山中央	1	2	S41.04.01	1

オ 弱視特別支援学級【小学校】

学校名	学級数	児童数	開設年月日	職員数
岡山中央	1	2	S40.05.15	1

【中学校】

学校名	学級数	生徒数	開設年月日	職員数
岡山中央	1	1	H25.04.01	1

力 情緒障害通級指導教室【小学校・中学校】

学校名	教室数	児童・生徒数	開設年月日	職員数
石井小	3	67	S50.04.01	3
御野小	1	27	S61.04.01	1
桃丘小	2	56	H21.04.01	2
旭東小	1	27	S61.04.01	1
幡多小	1	13	H30.04.01	1
財田小	1	23	H29.04.01	1
西大寺小	2	55	H18.04.01	2
七区小	1	32	H27.04.01	1
福島小	3	80	S53.04.01	3
石井中	2	27	H19.04.01	2
福浜中	1	22	H29.04.01	1

キ 言語障害通級指導教室【小学校】

学校名	教室数	児童数	開設年月日	職員数
石井	4	87	S61.04.01	4
御野	1	43	S43.04.01	1
桃丘	1	30	H30.04.01	1
西大寺	1	15	H10.04.01	1

(4) 教育相談

ア 設置の目的

指導課が所管する岡山市教育相談室、トラングルー宮、ラポート牧山、あおぞら操山、すまいる瀬戸、南部適応指導教室（岡山市適応指導教室）は、以下の事業を行うことにより、岡山市における教育相談等の振興を図るために設置された。

- ・不登校、いじめ等に関し児童生徒及びその保護者並びに教職員の教育相談に応じること。
- ・不登校の児童生徒の集団への適応性を高めるため、指導及び助言を行うこと。
- ・不登校、いじめ等に関する教育相談についての調査及び研究を行うこと。

イ 各教育機関の概要

名 称	岡山市教育相談室		
所在地	岡山市中区国富三丁目9番地12	TEL 207-2170	FAX 207-2175
概 要	<p>○電話相談・面接相談</p> <ul style="list-style-type: none"> ・開室時間…月～金曜日は9:00～18:30, 土曜日は9:00～16:00 <p>○専門相談</p> <ul style="list-style-type: none"> ・児童精神科医, 心理及びことばや情緒面の発達, 発達障害等の専門家による相談を実施 <p>○相談内容</p> <ul style="list-style-type: none"> ・不登校, いじめ等に関すること ・幼児及び児童生徒の発達に関する相談及び検査に関すること <p>○訪問相談</p> <ul style="list-style-type: none"> ・家庭を訪問し, 不登校の子どもや保護者との相談・援助 <p>○いじめ専門相談</p> <ul style="list-style-type: none"> ・いじめ専門相談員が面談や電話により, 児童生徒, 保護者及び教職員からの相談を実施 <p>○相談窓口を拡大し, 以下の場所に電話窓口を設置</p> <ul style="list-style-type: none"> ・ラポート牧山 TEL 228-3121 (月～金) 9:30～16:00 ・トラングルー宮 TEL 284-8460 (月～金) 9:30～16:00 ・すまいる瀬戸 TEL 952-9161 (月～金) 9:30～16:00 ・南部適応指導教室 TEL 230-6750 (月～金) 9:30～16:00 		

名 称	トラングルー宮	ラポート牧山
所在地	岡山市北区一宮855番地2 TEL 284-8450	岡山市北区中牧457番地 TEL 228-3115
名 称	あおぞら操山	すまいる瀬戸
所在地	岡山市中区国富三丁目9番地12 TEL 207-2830	岡山市東区瀬戸町下146番地1 TEL 952-9161
名 称	南部適応指導教室	
所在地	岡山市南区市場一丁目1番地 TEL 230-6750	
概 要	<p>○目的と活動内容</p> <ol style="list-style-type: none"> ① 学校と家庭のパイプ役となり, 子どもの自立を支援する。 ② 自然とのふれあいやスポーツ, 造形的表現など, 個に応じた体験活動を通して子どもの自信や意欲を喚起し, 集団生活への適応指導を行うとともに, 学校復帰に向けて支援する。 ③ 心理的な要因に目を向け, 教育相談や指導・支援を行う。 <p>○対象の子ども</p> <ul style="list-style-type: none"> ・学校に行きたいけど行けない, また行きにくい岡山市内在住の子ども 	

(5) 教育に関する研究・教職員研修

ア 設置の目的

教育に関する調査研究及び教育関係職員の研修を行うことにより、岡山市における教育の振興を図る。

イ 事業の内容

- 教育に関する調査研究に関すること。
 - ・教科・領域の指導法等の研究
 - ・教育課題の調査研究
 - ・市内学校の校内研究内容の調査
 - ・指定都市教育研究所連盟との共同研究
- 教育関係職員の研修に関すること。
 - ・教職員研修の総合的な調整及び全体計画の作成(実施している研修はカの表参照)
- 教育に関する資料の収集, 整理及び提供に関すること。
 - ・教育に関する資料の収集・整理・提供・広報
 - ・教科書センターの運営
 - ・授業開発支援ルームの運営
- その他教育の振興を図るために必要な業務に関すること。
 - ・全国教育研究所連盟・指定都市教育研究所連盟との連携
 - ・都道府県指定都市教育センター所長協議会との連携
 - ・岡山県及び倉敷市の教育センターとの連携

ウ 施設の概要

名称	岡山市教育研究研修センター
所在地	岡山市東区向州1番1号 TEL944-7255 FAX944-7211
概要	○西大寺公民館内に設置 1階・・・事務室(100㎡), 教科書センター(30㎡) 2階・・・研修室4(130㎡/100㎡/60㎡/25㎡), 模擬授業演習室(35㎡), 情報教育演習ルーム(20㎡) 4階・・・研修室4(130㎡/70㎡/30㎡/25㎡), 授業開発支援ルーム(50㎡), 文書管理室(25㎡) ○施設の利用 月曜日～金曜日の午前10時～午後6時 土曜日の午前10時～午後5時 ○休所日(日曜日, 祝日, 年末年始 12月29日～1月3日)

エ 指導主事派遣による学校への支援(平成29年度指導主事学校訪問日数)

派遣名	のべ日数
初任者研修学校訪問	102日
校内研修等への派遣	55日
計	157日

オ 平成29年度研究成果物

- 学校における若手教員育成活用ハンドブック①～学級経営編(小学校版)～
- 学校における若手教員育成活用ハンドブック②～学習指導編～
- 主体的・対話的で深い学びを実現するためのガイドブック「アクティブ・ラーニングの視点からの授業改善」Vol.2
- 教育実践のハンドブック「教職への期待」
- 授業映像資料「おかやまの教室2」(DVD, 小学校道徳, 中学校数学, 中学校理科)

カ 実施研修の講座数とのべ日数（132講座415日）

領域	講座数	日数	研修名	講座数	のべ日数
1 基本研修	20	240日	講師等研修	4	38日
			経験年数別研修	16	202日
2 若手教師フォローアップ研修	27	27日	小学校若手教師研修	15	15日
			中学校若手教師研修	12	12日
3 職能研修	37	97日	校長研修	4	6日
			副校長・教頭研修	4	7日
			主幹教諭・指導教諭研修	4	33日
			主任・主事研修	3	6日
			特別支援教育担当者研修	4	8日
			教科領域等担当者研修	5	10日
			各種担当者研修	5	7日
			養護・栄養研修	2	2日
4 教科領域等研修	26	27日	小学校教科領域等研修	13	15日
			中学校教科領域等研修	13	14日
5 教育課題等研修	22	22日	集団づくり研修	2	2日
			生徒指導研修	4	4日
			特別支援教育研修	5	5日
			人権教育研修	6	6日
			教育課題研修	5	5日
教育課題等研修の講座名（抜粋） <ul style="list-style-type: none"> ○小学校学級経営研修講座 ○中学校学級経営研修講座 ○教育相談研修講座【学校教育相談】【コーチング】 ○いじめ問題研修講座 ○不登校児童生徒への支援に関する研修講座 ○発達障害研修講座 ○通常の学級における特別支援教育研修講座【授業づくり】【学級経営】 ○知的障害研修講座 ○自閉症・情緒障害研修講座 ○人権教育実践研修講座 ○人権問題研修講座1・2・3 ○歴史上の人権問題研修講座 ○性の多様性研修講座 ○E S D研修講座【授業実践に向けて】 ○岡山を知る研修講座【新聞と教育（N I E）, 文化振興】 ○学校図書館の活用研修講座 ○男女共同参画社会研修講座 ○食育研修講座 					
6 その他研修等			指導力向上支援研修		
			学校 I C T活用支援訪問		

(6) 学校保健

ア 学校保健の充実

(ア) 保健管理

- ・健康観察の実施
- ・健康診断・健康相談の充実
- ・学校感染症対策の推進

(イ) 保健教育の充実

- ・心の健康づくりの充実
- ・保健に関する授業の充実

(ウ) 安全管理

- ・安全点検の実施

(エ) 組織活動

- ・学校保健委員会の充実
- ・研修の充実

(オ) 学校環境衛生

- ・学校環境衛生検査の実施

イ (独) 日本スポーツ振興センター加入状況及び災害発生率の推移

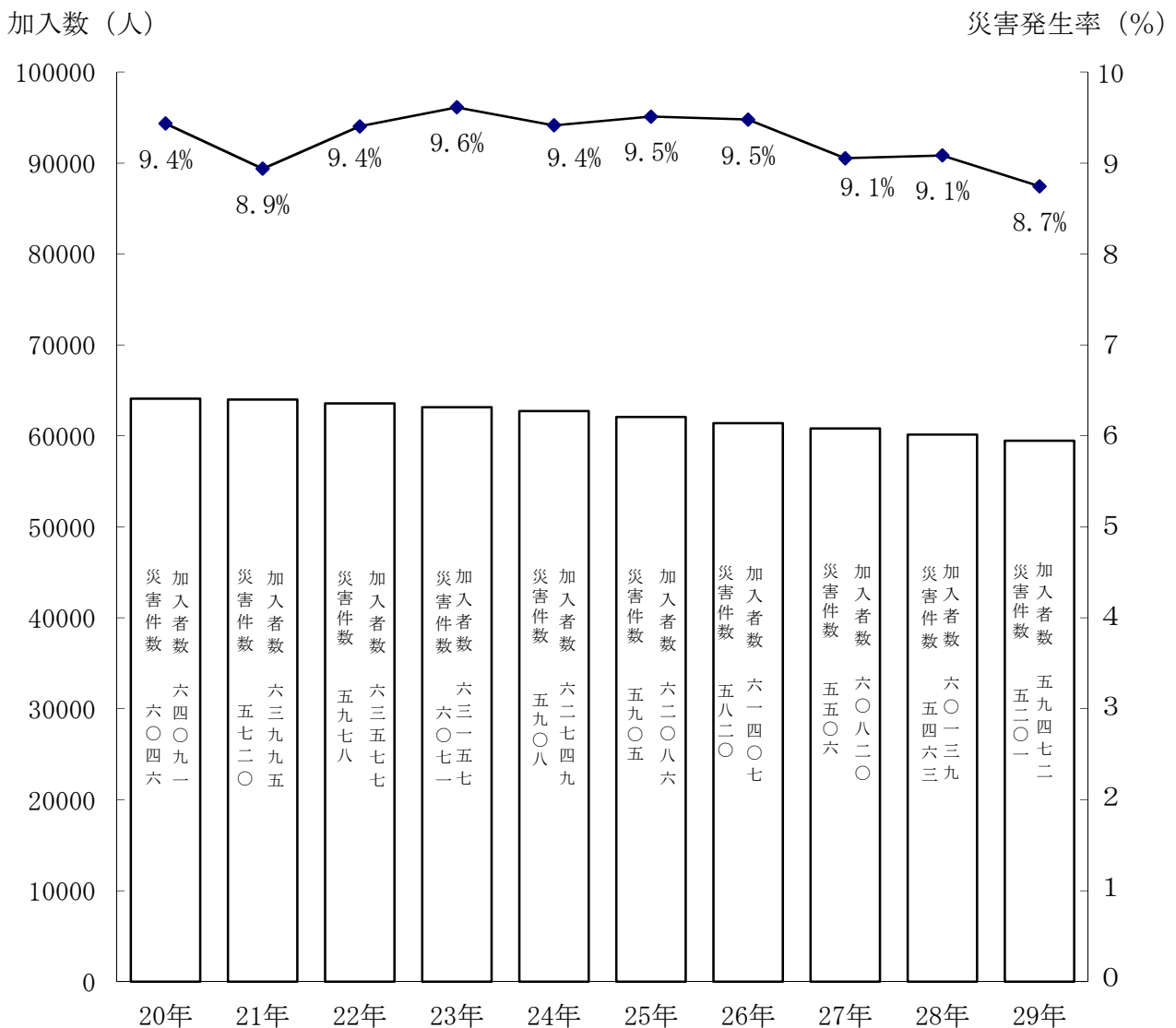

ウ 岡山市学童校外事故共済加入状況及び見舞金支給状況

年度	加入者 (人)	加入率 (%)	支給件数 (件)	支給額 (千円)
27	42,704	72.1	516	10,890
28	42,032	71.5	546	11,100
29	42,307	72.5	517	10,575

エ 児童・生徒の体位変化

区 分		身長(cm)	体重(kg)	
男 子	小学校	6歳	116.3	21.2
		7歳	122.0	23.9
		8歳	127.8	26.7
		9歳	133.0	30.1
		10歳	138.4	33.6
		11歳	144.4	37.6
	中学校	12歳	152.1	43.1
		13歳	159.3	48.0
		14歳	165.0	53.5
高等学校	1年	167.7	60.5	
	2年	170.1	56.6	
	3年	170.3	61.3	
女 子	小学校	6歳	115.2	20.7
		7歳	121.2	23.3
		8歳	126.9	26.1
		9歳	132.9	29.4
		10歳	140.0	33.6
		11歳	146.2	38.7
	中学校	12歳	151.6	43.2
		13歳	154.5	46.6
		14歳	156.3	49.9
	高等学校	1年	156.3	50.6
		2年	156.7	52.5
		3年	156.9	50.6

※高等学校は1校の数値

	年度	性別	握力(kg)			上体おこし(回)			長座体前屈(cm)			反復横とび(回)			20mシャトルラン(回)		
			市	県	国	市	県	国	市	県	国	市	県	国	市	県	国
小学 1年生 (6歳)	26	男	8.6	8.8	9.2	10.8	11.2	11.6	24.4	25.1	25.7	27.2	27.9	27.2	16.7	18.2	18.9
		女	8.2	8.4	8.5	10.4	11.0	11.0	26.5	27.6	28.1	26.0	27.2	26.6	14.4	15.9	15.0
	27	男	8.4	9.0	9.5	10.5	11.0	12.1	24.0	24.9	26.3	26.8	26.9	27.9	16.9	18.6	18.7
		女	7.9	8.4	8.8	10.1	10.1	12.1	26.6	26.9	29.0	25.8	25.4	26.8	14.5	14.7	16.4
	28	男	8.6	8.9	9.4	10.7	10.7	11.6	23.8	25.1	26.3	27.1	27.5	28.1	16.6	17.4	19.2
		女	8.1	8.3	8.8	10.2	10.2	11.3	25.9	27.1	28.2	25.9	26.4	27.5	14.5	15.1	16.4
29	男	8.6	8.8	*	11.0	11.0	*	23.8	25.1	*	26.9	27.2	*	16.7	17.5	*	
	女	8.1	8.3	*	10.4	10.4	*	26.0	27.5	*	25.8	26.0	*	14.2	15.1	*	
小学 2年生 (7歳)	26	男	10.1	10.4	11.0	13.6	14.2	14.1	25.6	27.0	27.2	31.0	31.6	31.3	25.8	26.5	28.9
		女	9.5	9.6	10.4	12.8	13.4	13.3	28.6	28.8	30.0	29.7	30.3	30.2	20.5	22.5	22.7
	27	男	9.9	10.5	11.0	13.3	13.7	14.2	26.0	26.3	28.0	30.6	31.4	31.5	26.6	29.2	28.4
		女	9.5	10.1	10.4	12.5	13.1	13.9	29.0	28.8	30.9	29.4	29.6	30.6	21.3	23.0	24.1
	28	男	10.0	10.3	11.2	13.5	13.4	14.6	25.2	26.1	27.9	31.2	31.4	32.2	26.5	26.5	28.7
		女	9.4	9.9	10.4	12.7	12.8	13.9	27.8	28.6	30.8	29.9	30.2	31.2	20.5	20.9	22.7
29	男	9.9	10.4	*	13.5	13.8	*	25.4	26.7	*	30.1	31.1	*	26.0	27.1	*	
	女	9.4	9.8	*	12.9	13.1	*	27.9	29.5	*	28.9	29.8	*	20.7	21.4	*	
小学 3年生 (8歳)	26	男	11.6	11.5	13.0	15.6	15.3	16.2	27.8	27.4	29.5	34.5	34.8	35.7	35.0	36.2	39.4
		女	11.1	11.0	11.9	14.8	14.6	15.0	30.7	31.0	32.6	32.6	32.8	33.7	25.8	27.6	29.0
	27	男	11.6	12.3	13.1	15.8	16.0	16.6	27.7	27.7	29.5	34.2	34.5	36.0	35.1	35.1	39.1
		女	10.9	11.4	12.3	14.6	14.8	15.7	30.8	30.6	32.5	32.7	32.6	34.1	25.9	26.3	30.0
	28	男	11.6	12.1	12.8	15.3	15.7	16.5	27.5	28.0	29.3	34.8	35.0	36.3	34.4	35.5	38.5
		女	11.0	11.4	12.0	14.5	14.7	16.0	30.0	30.9	32.5	33.3	33.4	35.0	25.8	27.2	29.2
29	男	11.6	12.0	*	15.7	15.7	*	27.1	28.5	*	33.8	34.6	*	34.6	35.2	*	
	女	10.8	11.4	*	14.8	14.8	*	30.0	31.4	*	32.0	33.0	*	25.0	26.5	*	
小学 4年生 (9歳)	26	男	13.6	14.0	14.8	18.3	18.2	18.3	29.3	30.2	30.8	39.5	40.0	39.4	43.9	44.3	46.8
		女	12.8	13.2	13.8	16.9	16.8	17.4	32.4	33.2	34.1	37.1	37.4	37.5	32.0	33.7	37.0
	27	男	13.3	14.2	14.9	17.5	18.6	18.5	29.7	30.5	31.5	38.6	39.2	39.5	43.1	44.9	47.1
		女	12.8	13.4	14.2	16.6	16.2	17.3	33.3	33.0	34.9	36.5	36.7	38.1	32.2	32.9	36.7
	28	男	13.5	13.9	14.9	17.9	17.9	18.7	29.5	29.9	30.3	38.7	39.1	39.7	43.5	43.9	48.0
		女	12.8	13.3	14.0	16.8	16.7	17.9	32.7	33.5	34.1	37.0	37.3	38.0	32.4	33.4	38.5
29	男	13.4	13.9	*	17.7	18.2	*	29.2	30.7	*	38.2	39.0	*	41.3	44.3	*	
	女	12.8	13.3	*	16.7	17.1	*	32.0	34.3	*	36.1	37.0	*	31.3	33.5	*	
小学 5年生 (10歳)	26	男	15.6	16.2	17.0	20.0	20.1	20.2	32.2	33.8	32.9	43.3	43.3	42.9	52.1	52.7	54.9
		女	15.1	15.3	16.8	18.5	17.8	18.8	35.9	37.4	37.6	40.6	41.0	40.6	38.9	41.4	44.0
	27	男	15.4	16.4	17.1	20.4	20.9	20.6	31.9	33.4	33.5	43.3	43.7	43.8	52.0	55.7	56.5
		女	15.0	16.0	16.6	18.6	19.3	19.2	35.7	37.5	38.4	40.4	40.7	41.8	38.9	42.4	44.5
	28	男	15.3	15.9	17.0	19.7	20.0	20.8	31.2	32.2	33.2	42.7	43.1	44.0	51.6	52.1	57.5
		女	15.2	15.8	16.4	18.5	18.5	19.3	35.1	36.9	36.9	40.6	40.9	42.0	39.3	40.4	45.6
29	男	15.3	16.0	*	20.2	20.2	*	31.3	34.3	*	42.3	42.7	*	50.8	51.8	*	
	女	14.9	15.7	*	18.8	18.9	*	35.6	36.9	*	40.2	40.6	*	39.0	40.3	*	
小学 6年生 (11歳)	26	男	18.2	19.1	19.8	22.3	23.4	22.1	34.1	37.8	34.9	46.8	47.6	46.2	59.9	61.3	63.6
		女	18.1	18.7	19.4	20.2	20.6	20.1	39.4	41.8	40.3	43.6	43.9	43.6	45.3	48.4	50.4
	27	男	18.2	19.7	20.3	21.9	23.0	21.9	34.7	36.6	35.6	46.3	47.3	46.7	60.0	62.0	64.7
		女	17.8	18.3	19.7	20.0	20.4	20.1	39.2	39.7	40.4	42.9	43.2	43.9	44.9	46.7	50.8
	28	男	18.1	18.9	19.8	22.2	22.1	22.7	34.2	34.9	36.0	46.4	46.2	46.7	61.4	60.4	65.5
		女	17.8	18.6	19.7	20.0	20.0	20.5	38.8	39.3	40.1	43.5	43.6	43.9	46.4	46.8	50.5
29	男	18.1	19.6	*	22.1	22.5	*	34.1	35.9	*	46.1	46.3	*	58.8	60.7	*	
	女	18.0	18.6	*	20.3	21.9	*	38.8	40.6	*	43.4	43.5	*	45.0	46.8	*	
中学 1年生 (12歳)	26	男	23.9	24.0	24.6	23.6	24.6	24.5	39.5	40.8	40.3	48.6	50.1	49.5	68.4	68.1	73.1
		女	21.4	21.8	22.0	19.7	20.8	21.1	42.9	45.6	43.7	43.9	44.9	45.5	48.9	50.6	53.4
	27	男	23.6	24.0	23.9	24.0	24.5	24.4	47.6	39.5	39.5	49.1	50.3	49.8	68.2	72.4	72.2
		女	21.5	21.7	21.6	20.3	20.6	21.2	43.7	43.8	43.1	44.3	45.1	45.7	48.3	51.0	52.7
	28	男	23.4	24.0	24.4	23.5	24.0	24.6	39.6	42.6	39.2	49.1	49.7	50.3	69.0	67.8	74.9
		女	21.3	21.8	22.0	20.1	20.4	21.3	44.0	43.8	43.5	44.6	45.2	46.0	48.9	48.9	55.1
29	男	23.2	23.9	*	23.6	23.9	*	39.6	42.9	*	48.9	49.1	*	69.1	68.3	*	
	女	21.1	21.7	*	20.3	20.6	*	43.2	44.0	*	44.6	45.1	*	50.1	49.3	*	
中学 2年生 (13歳)	26	男	29.2	29.5	30.2	27.1	27.5	28.4	44.4	43.9	44.0	52.2	53.4	53.1	82.4	85.3	90.8
		女	23.8	24.1	24.4	22.0	23.1	23.7	46.3	46.0	46.6	45.6	46.9	47.1	55.1	56.9	61.9
	27	男	29.2	30.8	29.7	26.6	28.1	28.1	44.0	44.7	43.8	51.9	53.3	53.3	81.9	87.3	90.3
		女	23.4	24.2	24.0	22.0	22.1	24.0	46.4	45.0	45.4	45.6	46.2	47.4	54.8	56.8	61.1
	28	男	29.2	29.3	30.0	27.1	26.9	28.4	44.1	44.6	43.6	53.3	52.8	53.4	83.7	84.2	90.9
		女	23.8	23.9	24.4	22.6	22.8	24.3	47.1	52.0	46.2	46.9	46.9	47.9	56.2	56.8	62.0
29	男	28.7	29.5	*	26.7	27.0	*	43.9	44.1	*	51.6	52.5	*	83.6	82.9	*	
	女	23.6	24.0	*	22.9	22.8	*	47.1	47.0	*	46.1	46.7	*	56.6	56.3	*	
中学 3年生 (14歳)	26	男	34.5	35.3	35.4	29.2	30.1	30.5	48.2	49.1	47.1	54.0	56.4	56.1	89.1	92.3	97.7
		女	25.2	25.2	25.5	23.1	23.6	24.8	48.7	49.3	48.4	46.1	47.1	48.0	56.1	55.5	60.7
	27	男	34.6	35.0	35.1	29.0	29.5	30.3	48.6	48.6	46.6	54.6	55.4	56.0	89.1	92.2	96.0
		女	25.2	25.9	25.5	22.9	23.8	25.2	49.1	48.6	48.0	46.4	47.6	48.8	54.4	58.7	61.3
	28	男	34.2	34.8	35.0	28.6	29.3	30.3	47.3	48.4	47.5	55.2	55.3	56.5	90.9	91.1	98.8
		女	25.0	25.5	25.7	22.9	23.6	25.1	48.4	49.0	47.8	47.3	47.6	48.8	55.5	55.5	62.6
29	男	34.3	34.6	*	29.5	29.4	*	48.4	49.0	*	55.2	55.4	*	89.8	90.7	*	
	女	25.3	25.3	*	23.6	23.7	*	49.6	49.3	*	47.4	47.7	*	56.0	56.3	*	

*平成30年度の全国値は30年10月に発表予定

*県数値は抽出による

*小数点第2位を四捨五入し、少数第1位で表示

	年度	50m走(秒)			立ち幅跳び(cm)			ボール投げ(m)			合計得点の平均		
		市	県	国	市	県	国	市	県	国	市	県	国
小学 1年生 (6歳)	26	11.7	11.6	11.5	110.2	113.7	114.2	8.0	8.3	8.7	28.9	29.8	30.4
		12.0	11.9	11.9	102.0	106.4	106.3	6.1	6.1	5.7	29.7	30.5	30.2
	27	11.8	11.6	11.4	110.4	113.3	114.7	8.0	8.3	8.6	30.3	29.6	31.3
		12.1	12.0	11.7	101.8	103.6	107.3	5.4	5.6	5.8	29.6	28.6	32.0
	28	11.8	11.7	11.5	109.5	111.9	114.4	7.9	8.0	8.7	28.3	29.1	30.9
		12.1	12.1	11.8	101.7	104.0	107.4	5.4	5.5	5.8	28.1	28.9	31.2
29	11.7	11.7	*	110.2	111.3	*	7.9	8.1	*	28.1	29.1	*	
	12.1	12.0	*	102.6	103.8	*	5.4	5.5	*	28.2	29.0	*	
小学 2年生 (7歳)	26	10.9	10.7	10.6	125.5	127.2	126.2	11.8	11.4	12.1	35.7	37.1	38.0
		11.2	10.9	11.0	117.8	119.0	118.4	7.5	7.5	7.6	36.2	37.4	37.9
	27	11.0	10.8	10.7	122.8	126.0	124.3	11.4	11.9	12.0	37.5	37.1	37.7
		11.2	11.1	10.9	115.0	117.0	117.1	7.2	7.7	7.6	37.4	37.0	38.9
	28	10.9	10.8	10.7	123.8	124.9	126.3	11.4	11.5	12.3	35.5	36.1	38.2
		11.2	11.3	11.0	115.2	116.0	117.8	7.3	7.4	7.6	35.5	36.2	38.5
29	10.9	10.9	*	124.0	124.8	*	11.1	11.4	*	34.6	36.4	*	
	11.2	11.1	*	115.7	116.1	*	7.2	7.4	*	35.4	36.5	*	
小学 3年生 (8歳)	26	10.2	10.2	10.0	135.9	137.7	137.5	15.6	15.4	16.4	42.2	42.2	44.8
		10.6	10.5	10.4	127.3	129.2	128.2	9.4	9.4	9.5	42.3	42.4	44.4
	27	10.2	10.2	10.0	134.2	136.8	136.8	15.2	15.4	16.2	44.3	42.9	45.0
		10.6	10.6	10.3	126.5	126.3	128.6	9.4	9.3	9.8	45.2	42.2	45.1
	28	10.3	10.2	10.0	133.4	135.2	136.3	14.9	15.0	15.9	40.8	42.1	44.5
		10.6	10.7	10.4	125.3	127.1	127.6	9.3	9.4	9.8	41.8	42.7	44.9
29	10.1	10.2	*	135.6	134.6	*	14.9	15.1	*	41.4	42.0	*	
	10.5	11.1	*	127.1	126.3	*	9.3	9.5	*	41.8	42.5	*	
小学 4年生 (9歳)	26	9.7	9.6	9.6	146.7	147.9	145.8	19.7	18.7	20.2	49.5	49.2	50.3
		10.0	9.9	9.9	137.9	139.4	137.4	11.9	11.4	12.1	48.8	49.5	50.9
	27	9.7	9.6	9.6	144.9	149.1	144.5	19.0	19.2	20.2	50.0	49.6	50.3
		10.1	9.9	9.9	136.4	138.8	136.7	11.5	11.3	12.0	51.0	48.9	51.1
	28	9.8	9.7	9.6	144.1	144.5	145.3	18.7	18.7	20.3	46.4	47.8	50.3
		10.0	10.2	9.9	136.8	137.0	138.9	11.8	11.7	12.1	48.6	49.2	51.3
29	9.8	9.7	*	143.6	144.9	*	18.2	18.8	*	46.2	48.2	*	
	10.1	10.0	*	135.9	136.6	*	11.4	11.8	*	47.7	49.2	*	
小学 5年生 (10歳)	26	9.3	9.3	9.2	155.9	154.1	155.0	23.3	22.7	23.7	54.8	55.0	55.6
		9.6	9.5	9.5	147.4	146.5	147.9	13.8	13.8	14.7	55.0	55.9	57.1
	27	9.3	9.1	9.3	154.6	155.1	154.3	22.6	23.6	23.9	57.2	56.1	56.1
		9.6	9.4	9.5	146.7	148.9	147.4	13.8	14.4	14.4	56.9	56.8	57.6
	28	9.3	9.3	9.2	153.2	153.8	153.7	22.3	22.4	23.5	53.6	54.3	56.2
		9.6	9.6	9.5	146.3	147.0	148.0	13.7	14.1	14.4	54.7	55.5	57.4
29	9.4	9.4	*	152.3	152.8	*	22.1	22.4	*	53.0	54.2	*	
	9.6	9.6	*	145.2	146.1	*	13.9	14.0	*	54.6	55.4	*	
小学 6年生 (11歳)	26	8.9	8.8	8.9	165.3	168.7	166.0	27.0	27.4	27.9	60.3	62.5	61.5
		9.2	9.1	9.2	155.8	157.4	157.3	16.4	16.4	16.4	60.8	62.6	62.1
	27	8.9	8.7	8.8	163.3	167.8	166.3	26.3	27.0	27.4	63.0	62.2	61.8
		9.2	9.1	9.1	153.4	156.4	156.9	15.8	16.1	16.5	63.1	61.1	62.5
	28	8.9	8.9	8.8	164.3	164.4	166.6	26.0	26.2	27.2	60.0	60.2	62.0
		9.2	9.3	9.2	154.1	154.8	156.4	16.0	16.6	16.5	60.4	60.6	62.3
29	8.9	9.0	*	163.0	163.4	*	25.8	26.0	*	58.8	60.4	*	
	9.3	9.3	*	153.8	154.6	*	15.9	16.2	*	60.2	61.2	*	
中学 1年生 (12歳)	26	8.5	8.4	8.4	181.0	180.0	181.0	18.3	18.4	18.7	34.3	35.2	35.5
		9.0	8.9	9.0	164.5	167.3	165.0	12.0	11.9	11.9	43.6	45.5	45.4
	27	8.5	8.4	8.5	177.0	180.5	179.8	18.1	18.2	18.5	34.4	35.3	34.8
		9.0	9.0	9.0	164.4	165.3	164.5	11.8	12.0	12.0	44.0	45.2	45.1
	28	8.5	8.5	8.4	180.1	177.8	182.0	18.2	18.2	18.6	34.2	34.6	35.5
		9.1	9.0	9.0	163.8	164.8	166.3	11.6	12.0	12.2	43.9	44.6	46.2
29	8.5	8.5	*	178.4	178.7	*	17.8	18.0	*	34.2	34.1	*	
	9.0	9.0	*	161.9	164.8	*	11.5	11.9	*	43.4	44.2	*	
中学 2年生 (13歳)	26	7.9	7.9	7.8	197.9	197.8	197.7	21.3	21.7	21.5	43.1	43.1	44.7
		8.8	8.8	8.7	168.8	171.6	170.7	13.2	13.1	13.5	49.1	50.0	51.4
	27	7.9	7.8	7.8	195.4	198.7	197.0	21.2	22.0	21.3	42.5	44.8	43.4
		8.8	8.8	8.7	167.6	169.2	171.3	13.0	13.7	13.4	48.4	49.6	50.8
	28	7.9	7.9	7.8	197.3	197.6	199.7	20.8	21.3	21.6	43.6	43.3	44.5
		8.8	8.8	8.7	169.1	170.3	172.3	12.7	13.2	13.7	49.9	50.0	52.0
29	7.9	7.9	*	194.4	196.4	*	20.9	21.1	*	42.5	42.4	*	
	8.8	8.8	*	166.6	169.2	*	12.8	13.3	*	49.1	49.5	*	
中学 3年生 (14歳)	26	7.5	7.5	7.4	209.6	213.5	212.4	24.1	24.5	24.2	49.6	51.4	51.6
		8.8	8.8	8.6	169.6	170.5	174.8	14.0	14.1	14.5	51.4	51.7	54.0
	27	7.5	7.5	7.5	211.5	212.4	214.0	23.5	24.3	24.2	49.9	50.6	51.0
		8.8	8.6	8.6	170.2	173.9	175.7	13.8	14.8	14.5	51.0	53.8	54.5
	28	7.5	7.5	7.5	210.9	212.9	213.3	23.3	23.7	24.0	49.6	50.3	51.1
		8.7	8.7	8.6	170.6	172.4	174.9	13.5	14.1	14.5	51.4	52.3	54.3
29	7.5	7.5	*	209.2	211.4	*	23.3	23.7	*	49.8	49.8	*	
	8.7	8.7	*	169.1	172.2	*	13.6	14.1	*	51.6	52.0	*	

*ボール投げは、小学校「ソフトボール投げ」、中学校「ハンドボール投げ」で実施

(7) 学校給食

ア 学校給食の充実

給食の教育的効果を高めるために、学校・家庭・地域の連携を密にしながら、児童生徒の健全な心身の発達、望ましい食習慣の形成、好ましい人間関係の育成を図る。また、給食施設設備の充実・改善を行うとともに、適正価格で安全良質な学校給食用物資の供給に努める。

イ 1食当たり給食食材費基準額（平成30年度）

金 額 (円)		
	小 学 校	中 学 校
合 計	265.00	317.00
主 食	58.12	65.86
牛 乳	45.05	45.05
副 食	142.20	182.61
消費税	19.63	23.48

ウ 調理員の配置基準

児 童・生 徒 数	人 員
100人以下	1人又は2人
101 ～ 300	2
301 ～ 500	3
501 ～ 900	4
901 ～ 1,300	5
1,301人以上	6

エ 学校給食実施状況

(平成30年5月1日現在)

	学 校 数 (校)	児 童・生 徒 数 (人)	給 食 実 施 校		
			型	校 数 (校)	児 童・生 徒 数 (人)
合 計	129	54,912	完 全 給 食	127	54,655
小 学 校	91	37,565	完 全 給 食	91	37,560
中 学 校	38	17,347	完 全 給 食	36	17,095

オ 学校給食センター

(鉄筋C造：鉄筋コンクリート造) (平成30年5月1日現在)

施 設 名	岡山学校給食センター	上道学校給食センター	興除学校給食センター	御津学校給食センター
所 在 地	中区赤田151番地1	東区南古都716番地	南区中畦593番地	北区御津宇垣 1227番地
敷地面積	2,892 m ²	549 m ²	925 m ²	840 m ²
施設面積	1,437 m ²	381 m ²	250 m ²	780 m ²
構 造	鉄骨造平屋建一部 鉄筋C造2階建	鉄筋C造平屋建	鉄筋C造平屋建	鉄筋C造一部2階建 鉄骨造平屋建
調理能力	1日 6,000食	1日 1,700食	1日 1,300食	1日 1,600食
校 数	小学校	4 校	1 校	3 校
	中学校	5 校	1 校	1 校

施 設 名	灘崎学校給食センター	建部学校給食センター	瀬戸学校給食センター	足守学校給食センター
所 在 地	南区片岡805番地	北区建部町建部上 758番地1	東区瀬戸町光明谷 186番地1	北区大井360番地
敷地面積	1,564 m ²	599 m ²	1,313 m ²	-
施設面積	530 m ²	267 m ²	583 m ²	254 m ²
構 造	鉄筋C造2階建	鉄骨造平屋建	鉄筋C造平屋建 一部2階建	鉄骨造 3階建(1階一部)
調理能力	1日 2,100食	1日 1,200食	1日 3,000食	1日 1,200食
校 数	小学校	4 校	3 校	2 校
	中学校	1 校	1 校	1 校

(注)「調理員配置基準」1,301人以上は6人に児童・生徒数が500人を増すごとに1人を加えた数

(8) 教育援助

ア 要保護及び準要保護児童・生徒の就学援助

(平成29年度)

小・中別 区分	小学校			中学校			合計		
	児童数 (人)	全児童に対す る割合(%)	支給額 (円)	生徒数 (人)	全生徒に対 する割合(%)	支給額 (円)	児童生徒数 (人)	全児童・生徒に 対する割合(%)	支給額 (円)
費目 合計	5,114	13.58	255,696,979	2,945	16.62	255,647,618	8,059	14.55	511,344,597
学用品費等	5,114		73,402,845	2,945		70,941,037	8,059		144,343,882
校外活動費	1,728		2,972,976	1,065		3,234,485	2,793		6,207,461
修学旅行費	991		23,331,520	1,069		58,240,668	2,060		81,572,188
通学費	3		75,740	43		2,058,540	46		2,134,280
新入学学用品費等	720		29,232,000	916		43,371,000	1,636		72,603,000
学校給食費	5,114		124,520,908	2,866		75,998,138	7,980		200,519,046
医療費	896		2,160,990	336		1,803,750	1,232		3,964,740

イ 特別支援教育就学奨励 (主に特別支援学級に在籍している児童・生徒が対象)

(平成29年度)

小・中別	小学校		中学校		合計	
区分	児童数 (人)	支給額 (円)	生徒数 (人)	支給額 (円)	児童生徒数 (人)	支給額 (円)
学用品等	1,167	24,640,532	383	10,774,639	1,550	35,415,171

2 生涯学習・社会教育施設

(1) 公民館

ア 設置目的

市民生活に身近な生涯学習拠点として、教育、学術、文化及び芸術など、幅広い分野での多様な事業や講座の実施を通じて、教養の向上や健康づくりを促進し、生活文化の振興、地域活動の活性化及び社会福祉の増進に寄与する。

イ 事業内容（平成29年度）

(7) 主催講座〔1,041 講座〕

共生のまちづくりの促進	211講座
環境意識の高揚	97講座
健康づくりの支援	106講座
男女共同参画の推進	54講座
子育て・青少年の健全育成	229講座
高齢者の仲間づくりと学習機会の提供	86講座
安全・安心ネットワーク活動との連携	84講座
パソコンの活用	128講座
教養の向上	46講座

(イ) クラブ講座〔2,385講座〕 芸術・文化・健康・スポーツなど幅広い分野の講座を
受講生が自主的に運営

(ウ) 文化祭・公民館まつり、公民館での学習成果の発表と活動状況の紹介

※分館は、一部のみ

ウ 施設の状況

館名	所在地	構造	面積	建築年度	電話番号
操山公民館	中区国富三丁目9番12号	鉄骨造3階建 (1-2階)	1,196 m ² <small>(公民館部分のみ)</small>	平29	271-5030
三勲分館	中区国富1039番地18	鉄骨造2階建	165 m ²	昭51	—
竹田分館	中区竹田106番地2	木造平屋建	149 m ²	昭54	—
宇野分館	中区西川原一丁目7番30号	木造平屋建	139 m ²	昭55	—
浜川原分館	中区浜一丁目3番16号	木造平屋建	149 m ²	昭41	—
岡輝公民館	北区旭本町1番80号	鉄骨造2階建	945 m ²	平15	222-0855
足守公民館	北区足守718番地	鉄筋C造2階建	637 m ²	昭50	295-1942
京山公民館	北区伊島町二丁目9番38号	木造2階建	960 m ²	平6	253-8302
一宮公民館	北区一宮638番地1	鉄筋C造2階建	702 m ²	昭57	284-6224
大元公民館	北区大元上町10番31号	鉄筋C造2階建	703 m ²	昭51	241-8526
津高公民館	北区栢谷1677番地	鉄筋C造2階建	959 m ²	平8	294-4222
岡西公民館	北区下伊福西町1番48号	鉄筋C造2階建	717 m ²	昭58	253-7581
石井分館	北区昭和町1番5号	鉄筋C造平屋	127 m ²	昭53	—
建部町公民館	北区建部町福渡496番地1	鉄筋C造3階建	1,678 m ²	昭56	722-2212
西原分館	北区建部町西原294番地3	木造平屋建	135 m ²	昭56	—
御南西公民館	北区田中157番地110	鉄筋C造2階建	984 m ²	平7	244-1855
北公民館	北区津島東一丁目3番14号	鉄筋C造2階建	844 m ²	昭53	254-4633
牟佐分館	北区牟佐1013番地2	木造平屋建	201 m ²	昭27	—
高松公民館	北区津寺104番地	鉄筋C造2階建	680 m ²	昭54	287-2057
加茂分館	北区惣爪622番地5	木造平屋建	133 m ²	平2	—

館名	所在地	構造	面積	建築年度	電話番号
吉備公民館	北区庭瀬416番地	鉄骨2階建 (公民館部分のみ)	1,200 m ²	平27	293-2170
旭公民館	北区広瀬町3番26号	木造2階建	843 m ²	昭34	224-0515
御津公民館	北区御津宇垣1629番地	鉄筋レンガブロック造平屋建	1,378 m ²	昭62	724-1441
矢原分館	北区御津矢原1196番地3	木造平屋建	118 m ²	昭43	—
高島公民館	中区国府市場99番地5	鉄骨造平屋建	788 m ²	平4	275-1341
東公民館	中区高屋344番地1	鉄筋C造2階建	809 m ²	昭52	271-1911
乙多見分館	中区乙多見294番地	木造平屋建	139 m ²	昭44	—
東山公民館	中区平井四丁目13番33号	鉄筋C造平屋建	1,143 m ²	平11	276-6202
富山公民館	中区福泊246番地1	鉄筋C造2階建	809 m ²	平2	274-0827
操南公民館	中区藤崎201番地4	鉄筋C造2階建	722 m ²	昭61	276-7898
山南公民館	東区邑久郷688番地	鉄筋C造平屋建	729 m ²	昭63	946-8165
大宮分館	東区宿毛359番地1	木造2階建	185 m ²	平4	—
上南公民館	東区君津636番地	鉄筋C造2階建	466 m ²	昭49	948-3352
金田分館	東区金田1077番地	木造平屋建	43 m ²	昭5	—
政田分館	東区升田1番地1	木造平屋建	148 m ²	昭52	—
旭東公民館	東区西大寺松崎310番地1	鉄筋C造2階建	723 m ²	昭60	943-1154
瀬戸公民館	東区瀬戸町瀬戸54番地1	鉄骨・鉄筋C造2階建	2,146 m ²	昭53	952-4146
玉井分館	東区瀬戸町笹岡1267番地1	鉄骨造2階建	154 m ²	昭52	—
万富公民館	東区瀬戸町万富257番地	鉄筋C造2階建	1,268 m ²	昭57	953-0610
上道公民館	東区竹原474番地	鉄筋C造2階建	1,210 m ²	昭46	297-2377
御休分館	東区一日市250番地3	木造平屋建	166 m ²	昭49	—
西大寺公民館	東区向州1番1号	鉄筋C造地下1階地上4階建	5,170 m ²	昭45	942-6252
久保東分館	東区河本町29番地	木造平屋建	182 m ²	昭49	—
西大寺北分館	東区西大寺北934番地6	木造平屋建	153 m ²	昭61	—
中野分館	東区西大寺中野本町2番25号	木造平屋建	114 m ²	昭5	—
灘崎公民館	南区片岡159番地1	鉄骨鉄筋C造2階建	725 m ²	平15	362-0408
川張分館	南区川張468番地1	鉄筋C造平屋建	301 m ²	平14	—
西紅陽台分館	南区西紅陽台三丁目1番地130	鉄筋C造平屋建	547 m ²	平3	—
迫川分館	南区迫川873番地1	鉄骨造2階建	481 m ²	昭47	—
彦崎分館	南区彦崎2686番地	鉄筋C造平屋建	254 m ²	昭56	—
福田公民館	南区古新田1186番地	鉄筋C造2階建	1,006 m ²	平10	282-3773
南公民館	南区芳泉三丁目2番2号	鉄筋C造平屋建	868 m ²	昭56	263-7919
興除公民館	南区中畦589番地1	鉄筋C造2階建	998 m ²	平9	298-2660
芳田公民館	南区西市96番地1	鉄筋C造2階建	810 m ²	平2	245-0688
福浜公民館	南区福富中一丁目16番22号	鉄筋C造2階建	810 m ²	昭63	265-4835
藤田公民館	南区藤田508番地	鉄筋C造2階建	627 m ²	昭57	296-2185
妹尾公民館	南区箕島1025番地1	鉄筋C造2階建	564 m ²	昭48	282-4747
光南台公民館	南区宮浦1324番地	鉄筋C造2階建	881 m ²	平6	267-1255
甲浦分館	南区北浦548番地1	鉄骨造2階建	155 m ²	昭61	—
岡南公民館	南区若葉町22番16号	鉄筋C造2階建	914 m ²	昭43	262-3483

(注) 鉄筋C造：鉄筋コンクリート造。

工 年間利用状況（平成29年度）

区分 館名	利用回数(回)					利用者数(人)				
	主催講座	クラブ講座	貸室使用	図書・見学	合計	主催講座	クラブ講座	貸室使用	図書・見学	合計
中央	458	1,768	561	202	2,989	10,546	17,082	14,226	422	42,276
三勲分館	0	0	226	0	226	0	0	1,199	0	1,199
竹田分館	0	0	224	0	224	0	0	1,838	0	1,838
宇野分館	0	0	297	0	297	0	0	3,060	0	3,060
浜川原分館	0	0	75	0	75	0	0	1,197	0	1,197
岡輝	406	1,351	766	3	2,526	7,871	11,759	13,449	58	33,137
足守	221	742	184	0	1,147	3,689	5,439	3,053	0	12,181
京山	490	1,906	1,438	15	3,849	12,313	19,489	16,950	292	49,044
一宮	292	2,374	580	290	3,536	7,662	20,033	8,639	1,984	38,318
大元	303	1,688	940	218	3,149	6,632	16,040	13,470	527	36,669
津高	244	1,868	437	263	2,812	5,516	16,491	5,823	1,199	29,029
岡西	255	1,441	1,048	565	3,309	5,648	13,264	12,016	2,214	33,142
石井分館	0	0	444	0	444	0	0	6,562	0	6,562
建部町	476	611	201	0	1,288	8,189	5,534	4,647	0	18,370
西原分館	0	0	116	0	116	0	0	1,374	0	1,374
御南西	337	1,134	1,103	302	2,876	10,287	9,900	18,856	4,015	43,058
北	307	1,990	755	275	3,327	5,003	19,086	11,359	954	36,402
牟佐分館	0	0	1,110	0	1,110	0	0	16,207	0	16,207
高松	621	1,879	487	294	3,281	16,843	20,546	9,978	3,571	50,938
加茂分館	0	0	285	0	285	0	0	2,281	0	2,281
吉備	240	1,541	1,252	283	3,316	7,764	18,442	23,370	8,180	57,756
旭	176	1,442	443	289	2,350	4,659	12,095	4,049	911	21,714
御津	371	1,232	622	1	2,226	13,604	12,302	14,491	10	40,407
矢原分館	0	0	8	0	8	0	0	124	0	124
高島	460	2,272	805	288	3,825	9,983	22,444	11,855	4,740	49,022
東	249	2,082	611	289	3,231	7,631	18,746	8,424	1,417	36,218
乙多見分館	0	0	161	0	161	0	0	1,417	0	1,417
東山	518	1,848	1,146	292	3,804	9,932	17,527	18,794	2,153	48,406
富山	299	1,848	575	292	3,014	5,745	19,459	12,728	1,494	39,426
操南	185	1,717	689	305	2,896	5,690	15,995	9,642	622	31,949
山南	182	1,202	216	286	1,886	5,075	10,956	4,204	284	20,519
大宮分館	0	0	23	0	23	0	0	166	0	166
上南	255	1,116	192	293	1,856	3,899	6,806	1,864	702	13,271
政田分館	0	0	82	0	82	0	0	926	0	926
金田分館	0	0	267	0	267	0	0	2,676	0	2,676
旭東	327	1,667	580	289	2,863	10,211	15,165	9,219	891	35,486
瀬戸	238	1,464	651	1	2,354	11,665	14,125	20,972	13	46,775
玉井分館	0	0	21	0	21	0	0	86	0	86
万富	167	870	543	292	1,872	5,241	8,391	15,829	550	30,011
上道	253	1,404	404	293	2,354	8,149	15,145	9,048	748	33,090
御休分館	0	0	161	0	161	0	0	1,807	0	1,807

区分 館名	利用回数(回)					利用者数(人)				
	主催講座	クラブ講座	貸室使用	図書・見学	合計	主催講座	クラブ講座	貸室使用	図書・見学	合計
西大寺	413	1,850	634	289	3,186	9,485	14,727	31,698	16	55,926
久保東分館	0	0	97	0	97	0	0	722	0	722
西大寺北分館	0	0	72	0	72	0	0	486	0	486
中野分館	0	0	437	0	437	0	0	2,404	0	2,404
灘 崎	227	937	328	0	1,492	7,449	10,179	5,540	0	23,168
迫川分館	0	0	740	0	740	0	0	5,189	0	5,189
川張分館	0	0	154	0	154	0	0	1,959	0	1,959
彦崎分館	0	0	569	0	569	0	0	5,763	0	5,763
西紅陽台分館	0	0	597	0	597	0	0	5,899	0	5,899
福 田	172	1,314	849	295	2,630	5,004	12,596	15,704	3,507	36,811
南	361	1,829	544	280	3,014	9,644	16,181	9,347	535	35,707
興 除	197	1,226	624	271	2,318	5,526	11,572	11,822	1,121	30,041
芳 田	391	1,202	905	476	2,974	12,821	11,007	11,658	2,606	38,092
福 浜	292	1,228	691	284	2,495	6,678	12,510	12,813	1,438	33,439
藤 田	251	1,155	233	276	1,915	4,894	8,529	3,285	517	17,225
妹 尾	567	1,538	427	277	2,809	10,251	15,094	5,849	1,477	32,671
光南台	347	589	282	307	1,525	4,821	4,234	2,104	752	11,911
甲浦分館	0	0	307	0	307	0	0	1,791	0	1,791
岡 南	341	1,896	628	292	3,157	8,963	17,552	10,512	678	37,705
合 計	11,889	55,221	29,847	8,967	105,924	294,983	516,442	482,420	50,598	1,344,443

(注)「図書・見学」: 図書コーナー利用者と見学・視察者の合計。

(2) 図書館

ア 設置目的

市民が必要とする資料・情報を幅広く収集し、提供することによって、市民各世代の教養、学習、調査研究、レクリエーション等の向上に資する。

イ 施設の概要

館名 (所在地)	創立年月日 (現建物) 建 物	蔵書冊数 (H29年度末)	施 設
中央図書館 (北区 二日市町56番地)	大正5年10月6日 (昭和58年4月27日) ・鉄筋C造2階建(一部 4層) ・敷地面積 9,143㎡ ・延床面積 6,415.49㎡	1,103,517冊 (移動図書館を含む) 雑誌435種 新聞34種 〈視聴覚資料〉 カセットテープ 1,639点 CD* 5,108点 ビデオテープ 95点 DVD 368点 ハンディキャップ 4,854点	< 1階 > 中央カウンター、一般開架コーナー、こどもコーナー、対面朗読室、書庫、移動図書館車庫、奉仕作業室等 (延床面積 2,650㎡) < 2階 > レファレンスカウンター、郷土資料コーナー、参考図書コーナー、展示コーナー、視聴覚ライブラリー、視聴覚ホール、会議室、館長室、事務室等 (延床面積 2,449㎡) < 3～5階 > 書庫 (延床面積 1,316㎡) < その他 > 駐車場 200台 自転車置場 100台収容可能
幸町図書館 〈地区館〉 (北区幸町10番16号)	昭和58年5月1日 (平成4年5月12日) ・鉄筋C造5階建 西川アイプラザに併設 ・延床面積 2,599.29㎡	195,286冊 雑誌361種 新聞15種 〈視聴覚資料〉 カセットテープ 15点 CD* 33,169点 ビデオテープ 8,445点 レーザーディスク 704点 DVD 9,663点	< 1階 > サービスカウンター、エントランスホール、児童コーナー、新聞雑誌コーナー、奉仕作業室 (延床面積 818㎡) < 2階 > サービスカウンター、一般開架コーナー、書庫 (延床面積 925㎡) < 3階 > サービスカウンター、AVコーナー、ビデオシアター、研修室、総合事務室 (延床面積 857㎡) < その他 > 駐車場 (共用)
浦安総合公園図書館 〈地区館〉 (南区浦安南町 493番地2)	平成2年4月1日 ・鉄筋C造2階建 岡山市総合文化体育館に併設 ・延床面積 692㎡	64,271冊 雑誌143種 新聞9種 〈視聴覚資料〉 CD* 438点 ビデオテープ 4点 DVD 346点	< 1階 > サービスカウンター、児童コーナー、一般開架コーナー、閲覧コーナー < その他 > 駐車場 (共用)

足守図書館〈分館〉 (北区足守718番地)	昭和46年5月1日 (昭和50年9月17日) ・足守公民館に併設 ・延床面積 39.45㎡	12,727冊 雑誌30種 新聞3種 〈視聴覚資料〉 DVD 3点	<1階> 事務室(公民館), 図書(児童書 ・一般図書)・雑誌開架コーナー
伊島図書館〈分館〉 (北区伊島町二丁目9番38号)	昭和46年6月22日 (平成6年8月23日) ・京山公民館に併設 ・延床面積 66.4㎡	25,406冊 雑誌49種	<1階> サービスカウンター, 児童・一般開架コーナー, 閲覧コーナー <その他> 駐車場(共用)
建部町図書館 〈分館〉 (北区建部町福渡487番地1)	平成8年11月1日 (平成30年5月8日) ・鉄筋C造2階建 北区北保健センター建部分館に併設 ・延床面積 457.82㎡	19,548冊 雑誌69種 新聞5種 〈視聴覚資料〉 CD* 263点 ビデオテープ 6点 DVD 115点	<1階> サービスカウンター, 児童コーナー, 一般開架コーナー, 新聞雑誌コーナー, 閲覧コーナー, 書庫 <その他> 駐車場(共用)
御津図書館〈分館〉 (北区御津宇垣1629番地)	昭和62年8月28日 ・御津公民館に併設 ・延床面積 539.66㎡	40,147冊 雑誌62種 新聞6種 〈視聴覚資料〉 CD* 462点 ビデオテープ 361点 DVD 128点	<1階> サービスカウンター, 児童コーナー, 一般開架コーナー, 閲覧コーナー <2階> 書庫 <その他> 駐車場(共用)
瀬戸町図書館 〈分館〉 (東区瀬戸町下188番地2)	昭和60年2月1日 ・鉄筋鉄骨造2階建 ・延床面積 731.59㎡	41,280冊 雑誌61種 新聞8種 〈視聴覚資料〉 CD* 308点 ビデオテープ 86点 DVD 134点	<1階> サービスカウンター, 児童コーナー, 一般開架コーナー, 閲覧コーナー, 書庫 <その他> 駐車場 10台
灘崎図書館 〈分館〉 (南区片岡186番地)	平成6年12月1日 ・灘崎文化センターに併設 ・延床面積 503㎡	49,112冊 雑誌68種 新聞7種 〈視聴覚資料〉 CD* 546点 ビデオテープ 131点 DVD 158点	<1階> サービスカウンター, 児童コーナー, 一般開架コーナー, 閲覧コーナー, 書庫 <その他> 駐車場(共用)

西大寺緑花公園 緑の図書室 (東区西大寺南一丁目2番3号)	平成22年4月1日 ・百花プラザに併設 ・延床面積 801㎡	87,557冊 雑誌185種 新聞10種 〈視聴覚資料〉 CD* 1,083点 ビデオテープ 539点 DVD 490点	<百花プラザ2階に併設> サービスカウンター, 児童コーナー, 一般開架コーナー, 閲覧コーナー, 環境・緑化本コーナー <その他> 駐車場(共用)
-------------------------------------	--------------------------------------	---	--

*「語学CD」「朗読CD」を含む

公民館図書コーナー	市内29公民館へ中央図書館移動図書館より約5,500冊ずつ配本, 全館合計 158,519冊を配本(H29年度末)		
移動図書館	図書館車4台(3,000冊搭載車1台, 1,500冊搭載車1台, 600冊搭載車2台) 巡回サービスポイント 169か所(駐車場 145か所)(H30年度当初)		

ウ 活動内容

サービス内容	
貸出（読書案内、予約を含む）、閲覧	全館
レファレンス	中央・各地区館・分館（足守は除く）
AVサービス（カセットテープ、CD、ビデオ、DVD等の貸出）	中央・各地区館・分館（足守・伊島は除く）
身体障害者へのサービス ・図書館資料等の代読サービス(対面朗読) ・録音図書貸出(郵送貸出)・家庭配本	中央・幸町 中央
行事・講座・展示等の文化活動	全館

エ 利用状況（平成29年度）

(ア) 貸出状況

区分 館別	登録者数 *	貸出人数	貸出冊数	区分 館別	登録者数	貸出人数	貸出冊数
中央 (含ふれあい分)	18,954	195,457	1,421,883	瀬戸町	1,280	25,044	119,536
幸町	13,429	218,171	1,004,798	灘崎	2,245	34,738	214,229
浦安	4,828	44,454	304,729	移動図書館	1,595	13,140	76,481
足守	297	4,778	17,361	緑の図書室	8,108	96,840	601,585
伊島	3,093	48,282	270,688	公民館	6,093	46,068	144,407
建部町	270	5,841	24,887	計	61,283	749,344	4,306,495
御津	1,091	16,531	105,911				

*該当年度に登録・貸出をした登録者のこと（H23年度中のシステム変更により計上方法が変更になった）

貸出冊数の推移（単位：万冊）

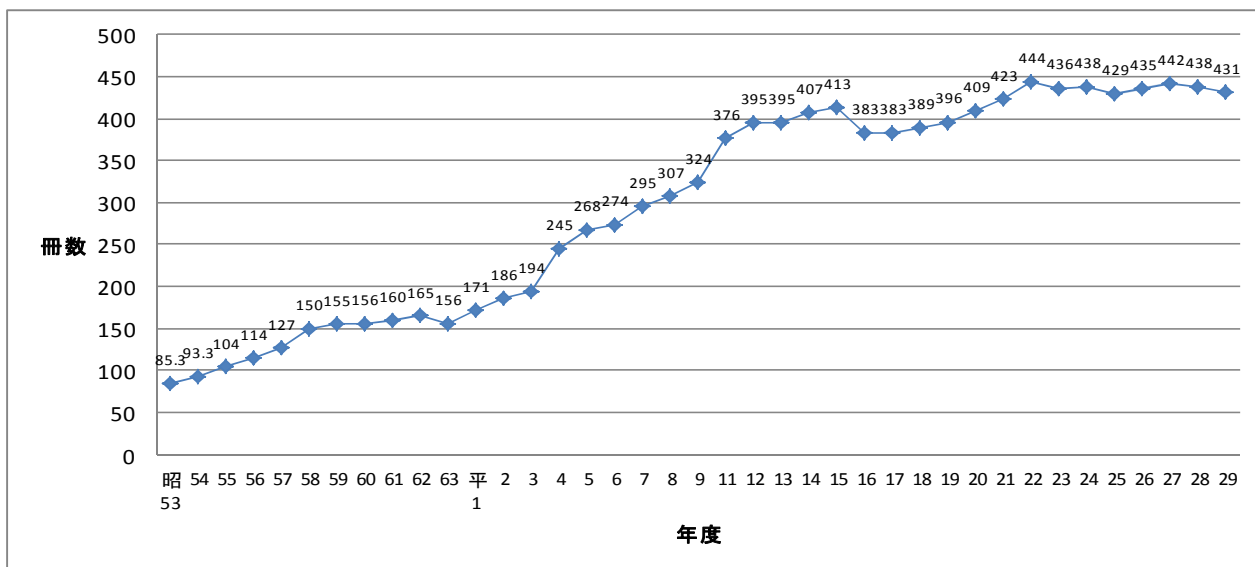

（単位：万冊）

平成16年	17	18	19	20	21	22	23	24	25	26	27	28	29
383	383	389	396	409	423	444	436	438	429	435	442	438	431

(イ) レファレンス受付件数（読書案内を含む） 47,460件

(ウ) リクエスト・予約受付件数 921,597件

(エ) 視聴覚資料の貸出 ((ア)の内数)

	ビデオ	カセットテープ	CD (語学朗読CD含む)	DVD
数量	4,730	341	159,746	90,823

(オ) 身体障害者家庭配本 ((ア)の内数)

登録者数	冊数
16	3,515

(カ) 行事・集会・展示等の文化活動 ()内は該当する館
かみしばい, おはなし, えほんの読みきかせ, 手遊び等(足守を除く全館),
人形劇(中央・幸町・緑), 腹話術(中央・幸町・瀬戸), 司書の仕事体験(中央・緑),
ふしぎ電気実験教室(中央・幸町・緑), ロボット博士になろう!(中央・幸町),
文章教室, 古典を楽しむ会(幸町), 浦安図書館読書サークル(浦安),
映画会, こども映画会, ビデオ上映等(中央・幸町・御津・灘崎・緑),
所蔵資料の展示(中央), 図書館資料等の代読サービス(対面朗読)(中央・幸町),
江戸の知恵を知る連続講座(幸町), 古文書を読む会, 音訳ボランティア講座(中央)

オ 資料費(平成29年度予算額)

116,000,000 円 (市民1人当たり 164 円)

カ 視聴覚ライブラリー

(ア) 設置目的

学校教育及び社会教育の振興に資するため, 視聴覚教具, 教材を整備充実し, その効果的利用を図る。

(イ) 施設の概要

- ・所在地 岡山市北区二日市町56番地(市立中央図書館内)
- ・設立年月日 昭和43年4月1日(現建物 昭和58年4月27日開館)
- ・施設 事務室, 視聴覚資料室, 映写室, 教材制作室, 視聴覚ホール

(ウ) 活動内容(平成29年度)

- ・視聴覚教材・教具の整備 ※()内は保有数
教材: ビデオテープ(1,123本), DVD(594本), 16ミリフィルム(527本)
教具: 液晶プロジェクター(16台), スクリーン(16本), ビデオ・DVDデッキ(8台),
HDビデオカメラ(5台), アンプ付スピーカー(9台), ワイヤレス拡声機(6台)など
- ・視聴覚教材・教具の貸出: 貸出件数計 教材: 696本, 教具: 1,269件
- ・視聴覚メディアに関する研修講座の開催: 延べ17講座開催, 延べ172人参加
- ・「名作映画会」の開催: 11回開催, 延べ497人参加
- ・「夏休み子ども映画会」の開催(公民館との共催事業):
計28公民館27会場で開催, 延べ1,121人参加
- ・ホームページ, 視聴覚教材目録, 広報紙, 窓口でのプレゼン, チラシ等による広報
- ・その他, 視聴覚教材・教具の活用に関する相談等

(3) 少年自然の家

ア 設置目的

青少年に学習と憩いの場を与え、共同生活をとおして、自律・協同・友愛・奉仕の精神を培うとともに、創造的な活力ある青少年を育成するため、岡山市街地の北約16km、標高270m、面積約162ヘクタールの日応寺自然の森の中に設置している。

イ 施設の概要

- ・所在地 岡山市北区日応寺4番地
- ・開所年月日 昭和48年7月17日
- ・施設概要 鉄筋3階建
敷地面積 10,895㎡
延床面積 3,767㎡
- ・休所日 毎週月曜日、国民の祝日
(月曜日が祝日の場合はその翌日) 12月29日～1月3日

	室名等	面積	室数	収容人数
B1	食堂	260㎡	1	235人
	浴室	85	2	60
1	体育集会室	194	1	200
	宿泊室	30	13	195
	研修室	52	1	30
	図書資料室	52	1	30
	第2リーダー室	32	1	5
2	第1リーダー室	30	1	6
	保健室	13	1	2
3	天体観測デッキ	20	1	2
テントサイト		50張分		200

ウ 必要経費

(ア) 宿泊施設使用料(1人1泊)

- ・中学生以下 411円
- ・高校生以上 926円

(イ) 施設・用具等使用料

※食堂=セルフサービス 宿泊室=1室15ベッド

施設名	使用料
プレイホール各室(さくさく・かみかみ・どんどん)	1室1時間につき 411円
本館(研修室)	1室1時間につき 206円
本館(体育集会室)	1室1時間につき 411円
野外炊事場	1回につき 1,029円
テント使用料	1泊1張につき 206円
※ 宿泊を伴う団体及び教育委員会が特に必要と認めるものは、上記使用料を納付することを要しない。	

(ウ) 冷暖房等使用料

種別	使用料
暖房	プレイホール各室(さくさく・かみかみ) 1時間につき 411円
冷暖房	本館(研修室) 1時間につき 206円
	本館(体育集会室) 1時間につき 411円
温水シャワー	入浴時以外 1人1回につき 51円

エ 研修活動

◎活動内容

ネイチャーワーク	野生体験	チャレンジハイク
谷川体験	トリム	森のすごろく
キャンプファイヤー	キャンドルサービス	野外炊事
ディスクゴルフ	ナイトハイク	テントに泊まろう
プレイホール活動(コースター作り、木登り体験、ジャングルジム、暗闇体験ボックス、ドミノたおし、ワーブロック等)		
フィールドワーク	ディスコン	湿原観察
暗夜行路	天体観察	草木染め
野鳥観察	焼き板	

◎主催事業

- ・子ども自然体験教室Ⅰ・Ⅱ
- ・ファミリーウォーキング
- ・SNC（シェアリングネイチャーキャンプ）
- ・少年自然の家まつり
- ・ドキドキ！ワクワク！山の学校！Ⅰ・Ⅱ
- ・山で遊ぼうⅠ・Ⅱ
- ・岡山市立少年自然の家ファミリー農園クラブ
- ・自然の中での学習会Ⅰ・Ⅱ

オ 宿泊利用状況（平成29年度）

内訳 月	小学校		中学校		少年団体		その他		実人数	延人数
	団体数	実人数	団体数	実人数	団体数	実人数	団体数	実人数		
4	0	0	2	202	0	0	5	310	512	1,024
5	10	587	2	202	1	196	1	39	1,024	1,890
6	26	1,797	0	0	2	401	1	22	2,220	4,282
7	11	879	0	0	4	437	2	107	1,423	2,901
8	0	0	0	0	5	229	4	283	512	1,249
9	11	1,382	0	0	0	0	2	110	1,492	3,076
10	24	1,681	0	0	0	0	3	122	1,803	3,583
11	1	101	0	0	0	0	1	12	113	267
12	0	0	0	0	0	0	1	60	60	178
1	0	0	0	0	0	0	0	0	0	0
2	0	0	0	0	0	0	1	28	28	28
3	0	0	0	0	1	67	1	71	138	379
計	83	6,427	4	404	13	1,330	22	1,164	9,325	18,857

(4) 犬島自然の家

ア 設置目的

海に囲まれた豊かな自然環境の中で、自然体験活動、文化体験活動等を行うことにより、市民の心身の健全な育成に寄与する。

イ 施設の概要

- ・所在地 岡山市東区犬島119番地1
- ・開所年月日 平成11年4月18日
- ・施設概要 鉄筋コンクリート造2階建（一部）
敷地面積 7,647㎡，延床面積 2,526.43㎡
- ・休所日 毎週火曜日（火曜日が祝日の時はその翌日）
年末年始（12月29日～1月3日）
ただし、7月15日～8月31日の間は無休

ウ 使用料

(ア) 宿泊

使用者区分	使用区分	午後4時から翌日午前10時まで	
		洋室	和室
団体 (1人1泊)	大人	1,440円	1,020円
	小人	720円	510円
団体以外 (1人1泊)	大人	2,050円	1,440円
	小人	1,020円	720円

(イ) 休憩

使用料	
大人	1人1時間につき 200円
小人	〃 100円

(ウ) その他の施設等

名 称	使 用 料			
天体観測室	大 人	1人1回につき	200円	宿泊者は無料
	小 人	〃	100円	
天体講習室	1時間につき 410円（天体観測に伴う場合は無料）			
研 修 室	1時間につき 200円			
食堂・厨房	大 人	1人1時間につき	200円	宿泊室利用者 (休憩の場合を含む) は無料
	小 人	〃	100円	
風 呂	大 人	1人1回につき	200円	
	小 人	〃	100円	
シャワー	大 人	1人1回につき	100円	
	小 人	〃	50円	
シーカヤック	1艇1時間につき 300円			

備考

- 1 これらの表において団体とは、引率者を含め20人以上のものをいう。
- 2 これらの表において小人とは、4歳以上中学生以下の者をいい、大人とは小人以外の者（4歳未満の者を除く）をいう。
- 3 宿泊室の休憩における利用時間は、午前10時から午後4時までとする。
- 4 チェックインは午後4時、チェックアウトは午前10時とする。

エ 利用状況（平成29年度）

	4月	5月	6月	7月	8月	9月	10月	11月	12月	1月	2月	3月	合 計
宿泊	144	310	105	251	669	98	100	182	195	39	24	182	2299
休憩	0	0	0	14	8	0	0	0	0	0	0	0	22
天体観測室	76	90	1	77	69	53	21	44	5	13	22	14	485
シーカヤック	20	67	33	64	138	5	3	-	-	-	-	-	330
天体講習室	58	121	45	40	309	63	50	156	0	29	0	46	917
研修室A	34	56	0	11	22	0	0	0	0	0	0	0	123
研修室B	45	82	17	38	112	21	0	44	0	0	0	0	359
食堂・厨房	2	0	0	7	2	52	1	0	12	0	0	0	76
風呂	8	40	14	84	145	16	0	0	0	0	0	1	308
シャワー	29	39	26	57	190	39	3	1	0	0	0	0	384
合 計	416	805	241	643	1664	347	178	427	212	81	46	243	5303

※シーカヤックは10月中旬まで

(5) 環境学習センター「めだかの学校」

ア 設置目的

生命の尊さ、自然と共生できる環境保全の重要性を学習できる施設で、旭川に生息する淡水魚の展示の他、メダカの生態や飼育についてなど各種の環境教室を実施している。

イ 施設の概要

- ・ 所 在 地 岡山市北区建部町建部上609番地
- ・ 敷地総面積 2,786.38㎡

・ 施設内容

名 称	規 模	主 な 施 設 ・ 設 備
総合案内所	88㎡	事務室・利用受付所
旭川ミニ淡水魚水族館及び教室棟	324㎡	観賞用水槽30本・机・椅子等
養殖展示室	100㎡	観賞用水槽
おもちゃの宿	246㎡	全国の郷土玩具約5,000点収蔵

ウ 利用状況

年 度	平成26年度	平成27年度	平成28年度	平成29年度
入館者数	6,917 人	8,439 人	6,889 人	5,837 人

エ 使用料

種 別		単 位	金 額
入館料 (個人)	大人(高校生を含む)	1日につき	300円
	小人(小・中学生)	1日につき	100円
(団体)	大人(高校生を含む)	1日につき	270円
	小人(小・中学生)	1日につき	90円
施設使用料 (専用する場合)	教 室	1時間につき	200円(300円)
	玩具展示室	1時間につき	510円(1,020円)
	作 業 室	1時間につき	100円(150円)

※団体とは、責任者が引率する20人以上の団体

※()内の金額は、冷暖房使用時の使用料額

(6) その他の施設

○ 西川アイプラザ

ア 設置目的

市民文化の向上と交流の推進をめざす生涯学習施設で、市民や文化団体等の活動成果の発表の場となっている。

岡山市立幸町図書館を併設する複合施設で、多目的ホール・友好交流サロン・会議室などがあり、市民の幅広い利用に供している。

イ 施設の概要

- ・所在地 岡山市北区幸町10番16号
- ・開館年月日 平成4年5月12日
- ・施設概要 鉄骨鉄筋コンクリート造 地下2階地上5階(一部6階)
敷地面積 1,265.00㎡
建築面積 945.73㎡
延床面積 5,996.41㎡

階	施設・設備	施設目的・利用状況
B2	機械室, 倉庫	電気・空調設備, 物品保管
B1	駐車場, 中央監視室	駐車場(約19台), 機械設備の一括管理
1F	エントランスホール 新聞・雑誌コーナー, こどもコーナー, 整理作業室	新聞・雑誌の閲覧, 子ども用図書の閲覧・貸出(児童書 約5万冊)

2F	一般開架コーナー, 調べものコーナー, 情報コーナー, 書庫	一般図書・参考図書の閲覧・貸出 図書・情報検索, コピー, 開架冊数:約12万冊
3F	AVコーナー, ビデオシアター, 研修室, 総合事務室	読書会等講座の開催, CD・ビデオ・DVD等の貸出 映画会
4F	友好交流サロン, 収蔵庫, 会議室, 会議応接室	国際友好交流都市からの寄贈品の展示, 外国文化の紹介, 各種講座の開催, 交流促進のための友好交流サロン, 会議室の提供
5F	ホール・ホワイエ, 控室, 機械室	多目的ホール(約260席/客席可動式) 市民や文化団体の活動発表(音楽会, 演劇, 講演会等)
6F	調整室	音響・照明設備の調整

○ 日応寺自然の森

ア 設置目的

子どもから高齢者までの幅広い年齢層の市民が、緑豊かな自然の中で、自然観察・野外活動・森林浴をはじめとする自然体験やスポーツ・レクリエーション活動を行うことにより、自然や家族・仲間とのふれあいを深め、温かい心やたくましい身体を育む場を提供する。

イ 施設の概要

- ・所在地 岡山市北区日応寺200番地
- ・敷地総面積 約153ヘクタール
- ・施設内容

(ア) 自然の森

総面積が約145ヘクタールの自然林野で、少年自然の家を中心に、つつじのたわ・みはらし台・やまなみ台・出会いの広場・藤ヶ鳴湿原等を結ぶ自然学習路を整備しており多くの市民に自然観察や野外体験活動の場として親しまれている。

(イ) スポーツ広場

名 称	主 な 施 設 ・ 設 備
管 理 事 務 所	事務室・会議室・談話室・シャワー室・ロッカー室・倉庫等 利用受付, 用具貸出等施設全体の管理運営と利用者の休憩
中 央 広 場	広場・モニュメント・パーゴラ・案内板・ベンチ等
駐 車 場	自家用車204台・身体障害者用5台・バス10台
テ ニ ス 広 場	全天候コート4面(オムニコート)・壁打ちコート1面
パ タ ー ゴ ル フ	パターゴルフコース18ホール 子どもから高齢者まで世代を越えて楽しくプレーできるミニコース
こ ど も 広 場	木製複合遊具・休憩所・フィットネス広場・噴水・修景池 季節に応じて親子で1日を楽しく過ごすことのできる広場
園 路 ・ 緑 地	進入路・多目的広場周遊園路・緑地
多 目 的 広 場 (野 球 場)	野球場(内外野スタンド両翼95m・センター120m) ソフトボール・運動会等多目的に利用できる広場
め ぐ み の 森	スポーツ広場北隣の自然林内の遊歩道

3 文化財の保護と活用

(1) 文化財

ア 岡山市の指定文化財

(平成30年3月31日現在)

分類		種別	国指定	県指定	市指定	合計	
指 定 文 化 財	有 形 文 化 財	建造物	建造物	8 (国宝1) ※1	15	20	43 (国宝1)
			石造美術	3	6	10	19
		美術工芸品	絵画	7	5	6	18
			彫刻	4	7	9	20
			工芸品	31 (国宝4)	32	9	72 (国宝4)
			書籍典籍	1	3	4	8
			古文書	1	4	6	11
			歴史資料	2	2	6	10
		考古資料	3	3	1	7	
		無形文化財		2 ※2	3	0	5
	民俗文化財	有形民俗文化財	0	2	8	10	
		無形民俗文化財	1	4	5	10	
	記念物	史跡	18	15	12	45	
		名勝	1 (特別名勝1)	1	0	2 (特別名勝1)	
		天然記念物	3 ※3 (特別天然記念物2)	2	14	19 (特別天然記念物2)	
選 定	選定保存技術		1	0	1	2	
	伝統的建造物群保存地区		0	—	—	0	
合計			86	104	111	301	
登 録	登録有形文化財		68	—	—	68	
付	重要美術品		9	—	—	9	

※1 () は国宝・特別名勝・特別天然記念物の数で内数

※2 団体認定の構成員数

※3 タンチョウ、アユモドキ、オオサンショウウオは「地域を定めず」

イ 岡山市教育委員会取り扱いの埋蔵文化財届出・通知等件数

(平成30年3月31日現在)

	92条 調査の 届出	93条 発掘の 届出	94条 発掘の 通知	96条・97条 発見の届 出・通知	99条の1 調査の 報告	100・102条 発見通知・ 発見鑑査 ※1	試掘調査	125条 記念物 現状変更	総計
平成22年度	7	170	53	1	5	15	29	58	338
平成23年度	6	188	34	0	3	8	27	64	330
平成24年度	2	162	31	0	4	5	24	47	275
平成25年度	3	218	47	0	2	7	24	40	339
平成26年度	4	229	28	2	4	6	21	36	330
平成27年度	3	217	29	1	5	7	22	70	354
平成28年度	2	252	42	0	4	5	18	80	403

※1 平成9年度に中核市に権限委任

ウ 文化財保護施設

(ア)岡山市埋蔵文化財センター

◎沿革

増大する埋蔵文化財の発掘調査とその出土遺物の収蔵，整理，保存など，岡山市の埋蔵文化財保護の拠点施設として平成12年4月に開館し，その一部を公開・活用している。

出土品を収蔵する収蔵庫，有機質遺物・金属製遺物などの保存に温度・湿度管理の可能な特別収蔵庫，木器，鉄器などの保存処理を行う各保存処理室などの設備とともに，出土品などを陳列する展示室を，埋蔵文化財の公開・普及のため活用している。

◎概要 ●所在地 岡山市中区網浜834番地1

●面積	敷地面積	2,442.85㎡	建築面積	845.09㎡
	延床面積	1,895.79㎡	1階	747.15㎡
			2階	736.34㎡
			3階	412.30㎡

●構造 鉄筋コンクリート造3階建

●総事業費 7億7千万円

◎施設概要

●公開スペース	207㎡	●事務スペース	93㎡
展示室	165㎡	事務室	44㎡
収蔵展示室	36㎡	会議室	49㎡
図書コーナー	6㎡	●研究スペース	198㎡
●作業スペース	194㎡	研究室・図面整理室	90㎡
遺物整理室	105㎡	書庫	81㎡
水洗室	24㎡	写場	27㎡
鉄器処理室	26㎡	●収蔵スペース	845㎡
木器処理室	21㎡	収蔵庫	816㎡
仮収蔵庫	18㎡	特別収蔵庫	29㎡

●駐車場 10台

◎事業の概要

- 発掘調査
- 出土遺物の洗浄，復元，実測など整理と資料化
- 出土遺物・調査記録などの収蔵，保管
- 分布調査と遺跡台帳の整備
- 収蔵品の展示・公開
- 発掘調査現地説明会などの開催

◎公開 ●開館時間・休館日

午前9時～午後4時30分

毎週日曜日・国民の祝日に関する法律に定める休日及び年末年始の休日

●入館料：無料

◎Webページ <http://www.city.okayama.okayama.jp/kyouiku/maibun/>

(イ)岡山市立歴史資料館足守文庫

◎沿革 旧足守藩に伝わる歴史資料の保存・公開を図るため、昭和38年、近水園に隣接して建てられたものである。現在は、縄文時代から近世にいたる足守の歴史を展示。

- ◎概要 ●所在地 岡山市北区足守822番地1
●施設概要 鉄筋ブロック平屋建（建築面積 151㎡）
●収蔵品
・緒方洪庵関係資料
・旧足守藩及び足守県庁関係歴史資料・文書
・足守地域の発掘調査で出土した遺物
- ◎公開 ●開館時間 午前9時30分～午後4時30分
●休館日 毎週月曜日（祝日のときはその翌日）
国民の祝日に関する法律に定める休日の翌日
年末年始の休日
●入館料 無料（事前に近水園管理事務所に連絡が必要）

(ウ)岡山市灘崎歴史文化資料館

◎沿革

岡山市灘崎歴史文化資料館は、史跡保存整備を計画している彦崎貝塚のガイダンス的施設と位置づけられる。あわせて、旧灘崎町内から出土した遺物と民俗資料を展示し、旧町内の歴史や民俗を概観できる。とくに、彦崎貝塚出土遺物は、縄文時代前期の基準となる資料であり、学問的にも貴重なものである。平成6年10月に灘崎町歴史文化資料館として開館したが、平成17年3月、合併に伴い岡山市灘崎歴史文化資料館となった。

- ◎概要 ●所在地 岡山市南区片岡186番地 灘崎文化センター内
●面積 190㎡
●収蔵品 灘崎地区での発掘調査出土遺物、民俗資料
- ◎公開 ●開館時間 午前9時～午後5時
●休館日 毎週月曜日、毎月末日
国民の祝日に関する法律に定める休日および年末年始の休日
●入館料 無料

(エ)岡山市瀬戸町郷土館

◎沿革

岡山市瀬戸町郷土館は、史跡の保存事業を行っている大廻小廻山城跡のガイダンス的施設として位置づけられる。あわせて、旧瀬戸町域から出土した遺物と民俗資料を展示し、旧町域内の歴史や民俗を概観できる展示を行っている。なかでも、シカを描いた陣場山遺跡出土の埴輪や東大寺瓦窯跡出土の東大寺瓦などの貴重な考古資料も展示している。合併により、平成19年1月に岡山市瀬戸町郷土館となった。

- ◎概要 ●所在地 岡山市東区瀬戸町観音寺567番地
●面積 253.48㎡
●収蔵品 瀬戸地区での発掘調査出土遺物及び採集遺物、民俗資料
- ◎公開 ●開館時間 午前9時～午後4時30分
●開館日 第2・第4日曜日
●入館料 無料

(オ)岡山市御津郷土歴史資料館

◎沿革

岡山市御津郷土資料館は、岡山市域北半部における中核的な歴史資料移館である。旧御津町域から出土した遺物や民俗資料を展示し、岡山市域北部の歴史や民俗を概観できる。なかでも、全国的にも珍しい弥生時代のお祭りの様子を描いた新庄尾上遺跡出土の土器や原遺跡から出土した石鍬などの貴重な考古資料も展示している。平成22年3月から岡山市御津郷土歴史資料館となった。

- ◎概要 ●所在地 岡山市北区御津金川529番地1
●面積 346.5㎡
●収蔵品 御津地区での発掘調査出土遺物及び採集遺物，民俗資料
- ◎公開 ●開館時間 午前9時～午後5時
●休館日 毎週月曜日
●入館料 無料

エ 教育委員会所管及び管理の文化財

区 分	名 称	所 在 地	備 考
重要文化財	岡山城月見櫓	北区丸の内二丁目	
重要文化財	岡山城西丸西手櫓	北区丸の内一丁目	民有・管理団体
重要文化財	旧旭東幼稚園園舎	北区二日市	
史跡	旧岡山藩藩学	北区蕃山町	
史跡	造山古墳附第1～第6古墳	北区新庄下	
史跡	高松城跡附水攻め築堤跡	北区立田	
史跡	賞田廃寺跡	中区賞田	
史跡	尾上車山古墳	北区尾上	
史跡	牟佐大塚古墳	北区牟佐	国有・管理団体
史跡	幡多廃寺塔跡	中区赤田	国有・管理団体
史跡	神宮寺山古墳	北区中井町一丁目	民有・管理団体
史跡	大多羅寄宮跡	東区大多羅町	民有・管理団体
史跡	真金一里塚	北区吉備津	国有・管理団体
史跡	惣爪塔跡	北区惣爪	国有・管理団体
史跡	浦間茶臼山古墳	東区浦間・浅川	市有・民有
史跡	彦崎貝塚	南区灘崎町彦崎	一部所管
史跡	大廻小廻山城跡	東区草ヶ部・瀬戸町	一部所管
史跡	万富東大寺瓦窯	東区万富	一部所管
県史跡	高松城水攻め鳴谷川遺跡附工事奉行の墓	北区長野	一部所管
県史跡	倉安川吉井水門	東区吉井	国有・管理団体
市重要文化財	旧足守藩侍屋敷遺構	北区足守	
市重要文化財	旧木下権之助屋敷表門	北区足守	
市重要文化財	備前備中国境並びに海面御裁許絵図		
市重要文化財	花房家史料		寄贈
市重要文化財	羽柴秀吉書簡		寄託
市史跡	加茂城二ノ丸跡	北区加茂	
市史跡	横井上お台場遺跡	北区横井上	
市重要有形民俗文化財	つちえの井戸	南区妹尾	
市重要有形民俗文化財	戸川陣屋井戸	南区妹尾	
市重要有形民俗文化財	干拓地沖新田(政田)民俗資料	政田民俗資料館	
市重要文化財(一部)	花房家歴史資料		寄贈
	戸川家歴史資料		寄贈
市重要文化財	民俗資料(農具等)		収集・寄贈

オ 主な文化財

国宝 吉備津神社本殿・
拝殿
岡山市北区吉備津

比翼入母屋造，別名吉備津造と呼ばれ，他に例を見ない型式。京都の八坂神社本殿につぐ大きさをもつ。神社は備中一宮をなした名神大社。本殿は足利義満が再興し，応永32(1425)年に落成。



重要文化財 岡山城月見櫓
(建造物) 岡山市北区丸の内
二丁目

元和年間(17C前葉)に池田忠雄が普請した本丸表書院の段の北西隅櫓。風格を備えた造りになり，二重二階建地下付。明治維新と昭和20年の岡山大空襲でほとんどの建物を失った岡山城に残された，数少ない建物の一棟。



重要文化財 旧旭東幼稚園園舎
(建造物)
岡山市北区二日市

明治41年6月30日に竣工した擬洋風木造建築の幼稚園舎で，建物は正八角形の遊戯室を中心に四方へ保育室を張り出させた特徴的なもので，当時の岡山県工師・江川三郎八の設計によるものである。



史跡 造山古墳
(附第1～第6古墳)
岡山市北区新庄下

全長350mの古墳時代前期の巨大前方後円墳。全国4位の規模。五世紀中葉の築造と推定され，畿内政権に匹敵する勢力を誇った吉備の大首長の墓といわれる。前方部前面の丘陵上に，装飾古墳として有名な古式横穴式石室墳・千足古墳や榊山古墳を含む6基の小墳が並ぶ。



特別名勝 岡山後楽園
岡山市北区後楽園

貞享3(1686)年備前藩主池田綱政が家臣津田永忠に命じて造らせた回遊式庭園で，元禄13(1700)年に完成した。初め茶園，後園と呼ばれたが，明治4年に後楽園と改称。典型的な大名庭園で，優美で格調高い造形。



天然記念物 アユモドキ
地域を定めず

日本固有のドジョウ科の淡水魚。最も原始的な形質を遺し，系統分類学上からも貴重な稀少魚。旭川下流水系，吉井川下流水系等に生息。



県指定 安住院多宝塔
重要文化財
(建造物) 岡山市中区国富
二丁目

18世紀半ばの建立。本瓦葺重層の宝形造り。下層は方三間。亀腹を伴う上層は円筒形の軸を組む。瓶井山にあることから「瓶井(みかい)の塔」「みかえりの塔」などと呼ばれている。後樂園の借景で有名。



県指定 旧足守藩侍屋敷遺構
重要文化財
(建造物) 岡山市北区足守

旧足守藩家老・杉原氏の邸宅で、江戸時代中期の武家屋敷である。主屋、長屋門、土蔵、土塀、庭園など当時の屋敷構造がほぼ完全な形で残されている。昭和31年4月1日、県重要文化財(建造物)に指定された。



県指定史跡 倉安川吉井水門
岡山市東区吉井

倉安川は吉井川と旭川を繋ぐ水運兼灌漑用の運河で延宝7(1679)年に完成。吉井水門は2基の水門の開閉で水位を調整し、船を通す閘門式運河で、取水口・舟だまり・出口水門・番所跡が遺存している。



県指定名勝 近水園
岡山市北区足守

足守藩主木下家の居館の奥手に設けられた、遠州流の池泉回遊式大名庭園である。18世紀初めの6代藩主・木下定の築庭と推定される。園内の吟風閣は、定が幕府より京都仙洞御所、中宮御所の造営を命じられた際、残材を持ち帰り建築したものといわれている。



市指定 旧木下権之助
重要文化財 屋敷表門
(建造物) (北木門)
岡山市北区足守

弘化3年に木下権之助家の正門として再建された建物である。明治期には足守小学校の正門として使われるが、現在地に倉庫として移築。建物の骨格を良好に残しており、さらに正面外部の物見窓や下見板などよく旧状を保っている。



(2) オリент美術館

ア 設置目的

市民の教育，学術及び文化の向上発展に寄与するため，博物館法に基づく博物館として設置され，オリントの歴史・文化に関する研究・鑑賞・学習の場となっている。

学校法人岡山学園（当時の理事長：安原真二郎氏）からオリント地域出土の美術品（イラン・イラク・シリア等）で出土した美術品1,947点の寄贈を受けたのを契機に建設され，公立では国内唯一のオリント専門美術館として，現在，約5,000点を収蔵している。



イ 施設の概要

- ・所在地 岡山市北区天神町9番31号
- ・開館年月日 昭和54年4月6日
- ・開館時間 9時～17時（入館16時30分まで）
- ・休館日 毎週月曜日（祝日のときは翌日）
年末年始，展示替え期間
- ・構造・面積 鉄筋コンクリート造，3階建（地下1階）建築面積 1,386 m²
延床面積 4,336 m²

階	各階の配置と面積
B1	講堂（98m ² ），ホワイエ（20m ² ）
1	展示室（368m ² ），オリエンテーションルーム（65m ² ），来館者参考室（24m ² ） 事務室（33m ² ），館長室（16m ² ），応接・会議室（22m ² ），研修室（22m ² ） 第1収蔵庫（96m ² ）
2	展示室（501m ² ），光庭（72m ² ），喫茶室（43m ² ），第2収蔵庫（92m ² ）
3	学芸室（91m ² ），図書資料室（55m ² ），研究室（14m ² ），二次資料室（17m ² ） 暗室（12m ² ），第3収蔵庫（119m ² ）

・入館料（常設展）

	個人	団体
一般	300円	240円
高・大学生	200円	160円
小・中学生	100円	80円
○団体 20人以上		
○免除者（常設展）		
・65歳以上の人		
・身体障害者手帳，療育手帳又は精神障害者保健福祉手帳を有する人とその介護者1人		
・市内の小・中学生で，学習活動として引率者の下に団体で入館する場合（引率者を含む。）		

・施設・設備の使用料

	単位	金額
講堂	9時～12時	2,670円
	13時～17時	3,600円
	9時～17時	6,170円
映像装置類	1台1回につき	1,540円
映写機(スライド)	1台1回につき	460円
拡声装置	1台1回につき	460円
音声ガイド機器	1台1回につき	200円

ウ 事業内容

- ・美術品，考古資料及びその他資料の収集，保管及び展示
- ・美術館資料に関する調査・研究
- ・オリントの歴史や文化に関する講演会，講座，研究会等の開催
- ・市民の教育，学術及び文化の向上・発展に寄与する事業

エ 館蔵品 (平成30年3月31日現在)

品名	点数
土器	224
土器片	125
土製品	191
石器	601
石器製品	344
彫刻	107
モザイク	16
印章・護符	441
陶器・ファイアンス	397
ガラス	519
金銀器	25
青銅器	168
コイン	501
装身具	95
染織	61
絵画・書	22
小品	177
寄託品	725
総点数	4,739

館蔵品は、アッシリア・レリーフ『有翼鷲頭精霊像浮彫』をはじめ、紀元前数万年から紀元後19世紀までのオリエント地域（現在のイラン・イラク・シリア、エジプト及びその周辺）から出土した考古資料及び美術工芸品で、人類最古の文明、東西文化交流の証しとして、過去と現在を知り、未来を考える上で貴重な資料となっている。



アッシリア・レリーフ
『有翼鷲頭精霊像浮彫』（イラク／前9世紀）

オ 主な事業報告

	事業内容		入館者数
展示	館蔵品展『オリエントの美に学ぶ』	H29. 4. 1～7. 2 H29. 11. 14～ H30. 3. 31	9,793人
	併設企画展等 『トリ、鳥、禽』 『西アジアの金属器－青銅器とバイメタル剣－』 『オリエントのデザイン』 『新収蔵品展』	特別展期間中を除く通年	館蔵品展に含む
	特別展 『古代オリエント カミとヒトのものがたり』	H29. 7. 15～9. 3	7,847人
	『和ガラスの美を求めて－瓶泥舎コレクション－』	H29. 9. 16～11. 5	5,556人
	平成29年度総入館者数		23,196人

	事業内容	開催月日	聴講・参加者数
教育普及	特別講演会 『古代オリエント、英雄たちの友情』 【講師】月本 昭男（古代オリエント博物館館長）	H29. 7. 23 他 6 回	計 307 人
	美術館講座 『イランにおける鉄製利器出土の謎を追うー高エネルギー放射光を用いたバイメタル剣のCT画像撮影の成果からー』 【講師】 四角 隆二（当館学芸員）	H29. 4. 22 他 3 回	計 112 人
	ジュニア・オリエント教室 『神さまのからくり物語』 【講師】 関野 倫宏（からくり作家）	H29. 7. 31	39 人
	ワークショップ 『神さまかるた大会』『型吹きガラスの形でキャンドルをつくろう』など 【講師】 高見 妙（当館嘱託員）	H29. 4. 15 他 26 回	計 727 人
	ギャラリートーク （展示品に関する解説） 副主査学芸員 四角隆二，須藤寛史	毎月 第1・3土曜 を中心に 計 22 回	計 329 人
	ギャラリーコンサート 『モーツアルト巡礼の旅』 岡山バッハカンタータ協会	H29. 12. 2 他 8 回	計 881 人
収集保存	オリエント美術品の収集・保存		
調査研究	各分野専門研究者との共同資料調査と研究発表（高輝度光科学研究センター，東京理科大，早稲田大等）		
情報発信	収蔵品検索システム（約 5,000 点），画像検索システム（約 1,000 点），展示ガイダンスシステム，展覧会特設サイト，ホームページ・ブログの運用		
維持管理	改修方針設計に基づく緊急修繕		

『多彩鳥文鉢』
（イラン北東部／10－11世紀）



4 人権が尊重される明るい社会の実現

(1) 人権が尊重される教育の推進

ア 学校教育

研修会名	担当課	予定日	*対象 ○内容
生徒指導担当者説明会	指導課	4月19日(木) 3月26日(火)	*小・中学校生徒指導担当 ○説明
生徒指導担当者研修会	指導課	8月1日(水) 12月中旬	○説明, 講演 ○説明, 協議, 講演
新任生徒指導担当者研修会	指導課	5月25日(金)	*新任生徒指導担当者 ○説明
不登校担当者説明会	指導課	4月26日(木) 3月26日(火)	*小・中学校不登校担当者 ○説明
不登校担当者研修会	指導課	8月下旬	*小・中学校不登校担当者 ○説明, 協議, 講演
危機管理担当者説明会	指導課 幼保運営課	5月1日(火) 11月27日(火)	*幼稚園, 認定こども園, 小・中・高等学校危機管理担当者 ○説明, 協議, 講演 ○中央研修報告
いじめ問題研修講座	教育研究研修センター	8月24日(金)	*小・中・高等学校教職員 ○講義 ○協議, 演習
不登校児童生徒への支援に関する研修講座	教育研究研修センター	8月17日(金)	*小・中・高等学校教職員 ○講義, 演習
スクールカウンセラー研修会	指導課	4月 3日(火) 7月下旬 12月上旬	*スクールカウンセラー ○事例検討について等 ○説明, 協議
不登校児童生徒支援員研修会	指導課	4月25日(水) 8月30日(木)	*不登校児童生徒支援員 ○説明, 講演, 協議 ○事例検討について等
特別支援教育コーディネーター連絡会	指導課	5月9日(水)	*小・中・高等学校の特別支援教育コーディネーター ○説明 ○協議
新任特別支援教育コーディネーター研修講座	教育研究研修センター	6月26日(火)	*小・中学校の新任の特別支援教育コーディネーター ○実践紹介 ○講義, 演習
特別支援教育コーディネーター研修講座	教育研究研修センター	9月18日(火)	*小・中学校の特別支援教育コーディネーター ○講義, 演習 ○協議
特別支援教育コーディネーター研修講座(就学前)	幼保運営課	5月22日(火) 11月15日(木)	*保育園, 幼稚園, 認定こども園の特別支援教育コーディネーター ○講義 ○協議
特別支援学級担当教員研修講座	教育研究研修センター	5月14日(月) 7月26日(木)	*小・中学校特別支援学級担任教員, 通級指導担当者 ○実践紹介 ○講義, 演習 ○協議

研修会名	担当課	予定日	*対象 ○内容
特別支援学級新任担当教員 研修講座	教育研究研修センター	4月23日(月) ※以下から1日選択 8月27日(月) 8月28日(火)	*小・中学校特別支援学級新任担当教員 ○講義, 演習 ○説明 ○協議
特別支援教育支援員研修会	指導課 幼保運営課	4月 4日(水) 4月 6日(金) 7月20日(金)	*幼・小・中・高等学校に配置している 特別支援教育支援員、看護支援員 ○説明 ○講義
就学前特別支援教育研修講座	幼保運営課	8月17日(金)	*保育園, 幼稚園, 認定こども園教職員 ○講義, 協議
発達障害研修講座	教育研究研修センター	8月6日(月)	*小・中・高等学校教職員 ○講義, 演習 ○協議
通常の学級における特別支援 教育研修講座	教育研究研修センター	8月16日(木)	*小・中・高等学校教職員 ○講義, 演習 ○協議
知的障害研修講座	教育研究研修センター	8月27日(月)	*小・中・高等学校教職員 ○講義, 演習 ○協議
自閉症・情緒障害研修講座	教育研究研修センター	8月28日(火)	*小・中・高等学校教職員 ○講義, 演習 ○協議
男女共同参画社会研修講座	教育研究研修センター	8月10日(金)	*小・中・高等学校教職員 ○講義, 演習
人権教育担当者研修講座	教育研究研修センター 幼保運営課	5月14日(月) 1月29日(火)	*幼稚園, 認定こども園, 小・中学校 人権教育担当者 ○説明, 協議 ○講義
生徒指導員配置校校長説明 会	指導課	4月26日(木)	*生徒指導員配置校校長 ○説明
校長人権教育研修講座 園長人権教育研修講座	教育研究研修センター 幼保運営課	6月29日(金)	*幼稚園長, 認定こども園長, 小・中・ 高等学校長 ○説明 ○講義
生徒指導員説明会	指導課	4月 3日(火)	*生徒指導員 ○説明
人権教育実践研修講座	教育研究研修センター 幼保運営課	8月22日(水)	*幼稚園, 認定こども園, 小・中・高 等学校教職員 ○講義, 演習
人権問題研修講座	教育研究研修センター 幼保運営課	7月23日(月) 8月 3日(金) 8月20日(月)	*幼稚園, 認定こども園, 小・中・高 等学校教職員 ○講義

研修会名	担当課	予定日	*対象 ○内容
性の多様性研修講座	教育研究研修センター 幼保運営課	8月21日(火)	*幼稚園, 認定こども園, 小・中・高等学校教職員 ○講義
歴史上の人権問題研修講座	教育研究研修センター 幼保運営課	7月31日(火)	*幼稚園, 認定こども園, 小・中・高等学校教職員 ○講義 ○見学
人権教育推進指定事業	指導課 幼保運営課	29～30年度 30～31年度	平福幼, 鹿田小, 古都小, 山南中 富山幼, 大野小, 幡多小, 足守中
校内人権教育研修会 園内人権教育研修会	指導課 幼保運営課	4月～3月	*幼稚園, 認定こども園, 小・中学校教職員
中学校区人権教育研修会	指導課 幼保運営課	4月～3月	*各中学校区幼稚園, 認定こども園, 小・中学校教職員

イ 社会教育

研修会名	担当課	予定日	*対象 ○内容
P T A人権教育推進リーダー研修会	指導課 幼保運営課	6月 7日(木)	*幼稚園, 認定こども園, 小・中学校のP T A人権教育推進担当役員等 ○講義, 説明
P T A人権教育実践研修講座	指導課 幼保運営課	6月28日(木) 6月29日(金) 7月 5日(木) 7月 6日(金)	*幼稚園, 認定こども園, 小・中・高等学校P T A会員 (希望参加) ○ワークショップ
P T A人権問題研修講座	指導課 幼保運営課	7月 9日(月) 7月23日(月) 8月 3日(金) 8月20日(月)	*幼稚園, 認定こども園, 小・中・高等学校P T A会員 (希望参加) ○講義
P T A人権教育研修会	指導課 幼保運営課	4月～3月	*幼稚園, 認定こども園, 小・中学校のP T A会員
高齢者学習促進に関する講座	指導課	4月～3月	*公民館高齢者講座受講生
各種学級講座	指導課	5月～3月	*おやこクラブ会員等

ウ 学校教育・社会教育合同

研修会名	担当課	予定日	*対象 ○内容
啓発映画会	指導課 幼保運営課	8月27日(月)	*幼稚園, 認定こども園, 小・中・高等学校P T A会員及び教職員 (希望参加) ○啓発映画の上映

(2) 人権啓発の推進

ア 全市民的啓発

憲法週間「市民のつどい」	5月 7日(月)	*全市民
人権フェスティバル岡山	12月 2日(日)	*全市民
人権のまちづくり塾	年間4回講座	*全市民

イ 地域啓発

暮らしと人権を考えるつどい	12月16日(日)	*町内会・各種団体等
---------------	-----------	------------

5 その他

(1)国際交流実施校(平成30年5月1日現在)

<小学校>

伊島小学校 Ishima Elementary School	カンボジア・シェリムアップ市大正小学校 Taisyou Elementary School
庄内小学校 Shounai Elementary School	オーストラリア・ホークスベリー グロッセディア公立小学校 Glossodia Public School
三勲小学校 Sankun Elementary School	オーストラリア・グローズ ベール市グロースビュー公立学校 Grose View Public School

<中学校・高等学校>

岡山後楽館中学校 Okayama Korakukan Junior High School	ブルガリア・ソフィア 第18総合学校 18th School, Sofia, Bulgaria
瀬戸中学校 Seto Junior High School	オーストラリア・アデレード市ゴールデングローブ高等学校 Golden Grove High School, Adelaide, Australia
芳泉中学校 Hosen Junior High School	台湾・新竹市光復高級中學校 Kuang-Fu Senior High School, Hsinchu City, Taiwan
芳田中学校 Yoshida Junior High School	韓国・富川市聖柱中学校 Sungju Middle School, Bucheon City, Korea
岡山後楽館高等学校 Okayama Korakukan High School	アメリカ・サンノゼ市シルバークリーク高等学校 Silver Creek High School, San Jose City, USA 韓国・ソウル市・柳韓工業高等学校 Yuhan Technical High School

平成 29 年度岡山市教育に関する総合調査 調査結果の読み取りに当たって

岡山市では、「中学校区を単位とした学校園一貫教育～岡山型一貫教育～」(縦のつながり)と「地域協働学校」(横のつながり)を二つの柱として、自立に向かって成長する子どもを育てていく教育を推進しています。

そこで、今回の総合調査の結果についても、幼稚園・認定こども園から中学校までの縦の意識差と、児童生徒、保護者、教職員の関連した項目間を比べた横の意識差を見ています。さらには、前年度との比較にも着目して読み取ることとしました。

<児童生徒>

小学校、中学校の児童生徒の結果を比べると、全般的に肯定的な回答^(※)の割合は中学校の方が低くなっていますが、その差は縮まってきています。学年別に見ると、前年度は 11 項目で中学校 2 年生が最も低く、3 年生で回復するという傾向がみられましたが、質問 3「学校に行くのが楽しい」や質問 4「学校の授業は分かりやすく楽しい」などで変化がみられ、今年度は 8 項目となっています。また、17 項目中 14 の項目で肯定的な回答の割合が前年度よりも高くなっています。

岡山市では、中学校区内の他校園との連携を図り、つながりを大切にした取組を行っています。毎年、肯定的な回答の割合について小学校と中学校との間に大きな差が見られる項目がありましたが、質問 4「学校の授業はわかりやすく楽しい」や質問 8「テレビを見たり、ゲームやメールをしたりするのが、長時間にならないように気をつけている」では、中学校の肯定的な割合が高くなりその差が小さくなっています。

中学校では、前年度よりも 2 ポイント以上高くなっている項目が、質問 2「外国の人に話しかけられたら、進んでそれに答える」や質問 4「学校の授業はわかりやすく楽しい」、質問 5「家で苦手な教科の勉強をしている」、質問 7「早寝早起きをするなど規則正しい生活をしている」、質問 12「先生や地域の方との関わりの中で、将来の進路や生き方について考えることがある」、質問 13「自分で計画を立てて勉強している」の 6 項目にのぼっています。小学校では、質問 14、15「地域や岡山市の『自然』や『歴史』に対する興味や関心がある」の 2 項目が 2 ポイント以上高くなっています。

<保護者>

幼稚園・認定こども園、小学校、中学校の保護者の結果を比べると、肯定的な回答の割合は幼稚園・認定こども園の保護者が高く、小学校、中学校と順に低くなっていく傾向があります。質問 10「子どもが食事を好き嫌いなく摂ることができるよう子どもの食生活に気をつけている」の項目についてはこの傾向は見られません。今年度は、新設の 2 項目を除く全ての項目で肯定的な回答の割合が前年度よりも高くなっています。

学校園では、人材を活用したり体験活動を充実させたりする教育活動を行っています。質問2「人材活用の推進」の項目では11.2ポイント、質問3「体験活動の充実」の項目では8.7ポイント、肯定的な回答の割合が前年度よりも高くなっていますが、前年度同様に、幼稚園・認定こども園の保護者、小学校の保護者、中学校の保護者の間に差が見られます。

保護者の結果と児童生徒の結果について、例えば保護者の質問9「子どもが早寝早起きなど、規則正しい生活ができるようにしている」(小学校87.5%, 中学校78.3%)と児童生徒の質問7「早寝早起きをするなど規則正しい生活をしている」(小学校71.7%, 中学校61.8%)のように同じ内容の項目について比較すると、保護者よりも児童生徒の方が低いという傾向があります。その中でも特に差が大きい項目は、保護者の質問6「計画的に勉強しよう子どもにうながしている」(小学校84.3%, 中学校81.2%)と児童生徒の質問13「自分で計画を立てて勉強している」(小学校62.2%, 中学校58.3%)で20ポイント以上の意識差があります。

<教職員>

幼稚園・認定こども園、小学校、中学校の教職員の結果を比べると、肯定的な回答の割合は幼稚園・認定こども園の教職員が高く、小学校、中学校と順に低くなっていく傾向があります。この傾向は前年度と変わっていません。今年度は、新設の3項目を除き10項目中9項目で肯定的な回答の割合が前年度よりも高くなっています。

岡山市では、思いやりの心や規範意識、向上心をもった岡山っ子の育成を目指し道徳教育を推進しています。教職員の質問2の「道徳教育の充実を通して、子どもたちの思いやりの心が育ってきていると感じる」という項目を見ると、幼稚園・認定こども園では97.0%に対して、小学校では81.8%に、中学校では71.0%と、幼稚園・認定こども園と小学校、中学校との間に大きな差が見られます。

岡山市が推進するESDについて、学校では総合的な学習の時間を中心に、地域の自然や歴史を教材とした学習を進めています。教職員の質問3や、保護者の質問8の「郷土を愛する心が育ってきていると感じるか」という項目を見ると、肯定的な回答の割合は、教職員が78.3%で保護者が74.0%となっています。これに対して、児童生徒の質問14、15の「地域や岡山市の自然や歴史に対する興味や関心がある」の項目の肯定的な回答の割合は、自然については小学校が65.5%、中学校が45.8%、歴史については小学校が59.8%、中学校が43.0%となっており、前年度同様、教職員・保護者と児童生徒との間に差が見られます。

岡山市では、中学校区ごとの縦のつながりを生かした学校園一貫教育の推進に取り組んでいます。質問9「中学校区内の他校園の教職員との連携を図り、校種間のつながりを大切にした教育活動を行っている」では、肯定的な回答の割合は85.8%であり、前年度よりも1.8ポイント高くなっています。

※肯定的な回答……「①あてはまる」と「②どちらかというにあてはまる」を合わせた回答

平成29年度 岡山市教育に関する総合調査 全市結果(小学校児童・中学校生徒)

児童生徒

①あてはまる ②どちらかというにあてはまる ③どちらかというにあてはまらない ④あてはまらない

※ 割合(%)は、小数第2位を四捨五入した値
人数の割合(%)

質問1 私は、人が困っているときに進んで助けている。

	①	②	③	④	その他
小(H27)	40.2	45.3	11.2	3.1	0.1
小(H28)	42.4	44.0	10.4	3.1	0.1
小(H29)	43.7	43.1	10.0	3.1	0.1
中(H27)	26.1	54.1	16.3	3.4	0.1
中(H28)	28.5	52.9	15.1	3.4	0.1
中(H29)	31.4	50.9	14.3	3.4	0.1
H29					
小1	54.2	30.2	9.7	5.4	0.3
小2	45.4	40.2	9.8	4.4	0.2
小3	41.3	46.0	10.3	2.3	0.1
小4	39.9	47.5	10.4	2.2	0.0
小5	40.3	46.9	10.5	2.2	0.0
小6	40.9	47.7	9.4	2.0	0.0
中1	32.7	51.0	13.3	3.0	0.0
中2	29.8	50.7	15.7	3.7	0.1
中3	31.7	50.9	13.9	3.5	0.0

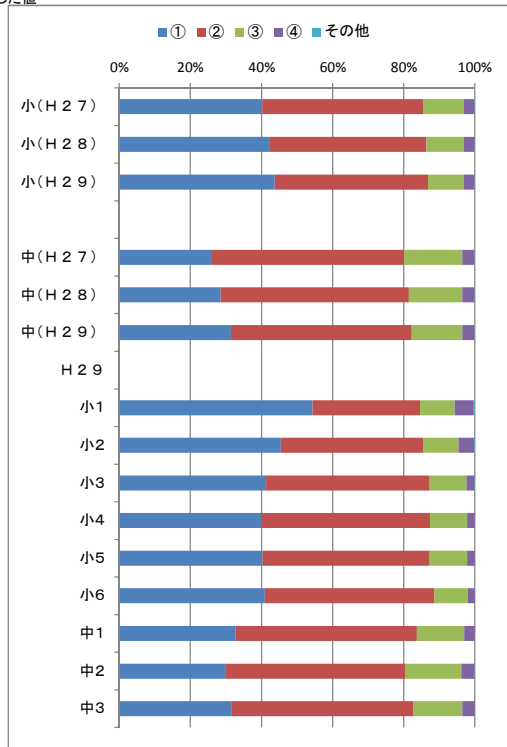

肯定的な回答の割合(前年度からの増減)

人数の割合(%)

質問2 私は、外国の人に話しかけられたら、進んでそれに答える。

	①	②	③	④	その他
小(H27)	31.1	28.9	21.8	17.8	0.3
小(H28)	31.1	29.3	21.6	17.6	0.3
小(H29)	33.2	28.9	21.4	16.2	0.3
中(H27)	21.2	35.0	29.0	14.5	0.3
中(H28)	21.3	34.8	29.2	14.4	0.3
中(H29)	23.2	35.3	28.1	13.2	0.3
H29					
小1	46.2	21.0	13.1	19.2	0.5
小2	37.7	23.8	17.9	20.2	0.4
小3	32.2	28.9	21.4	17.0	0.5
小4	27.9	31.0	25.2	15.7	0.1
小5	26.9	34.2	25.4	13.3	0.1
小6	28.2	34.5	25.5	11.8	0.0
中1	22.7	36.3	28.1	12.6	0.3
中2	21.9	34.6	28.9	14.4	0.2
中3	24.9	34.9	27.1	12.6	0.4

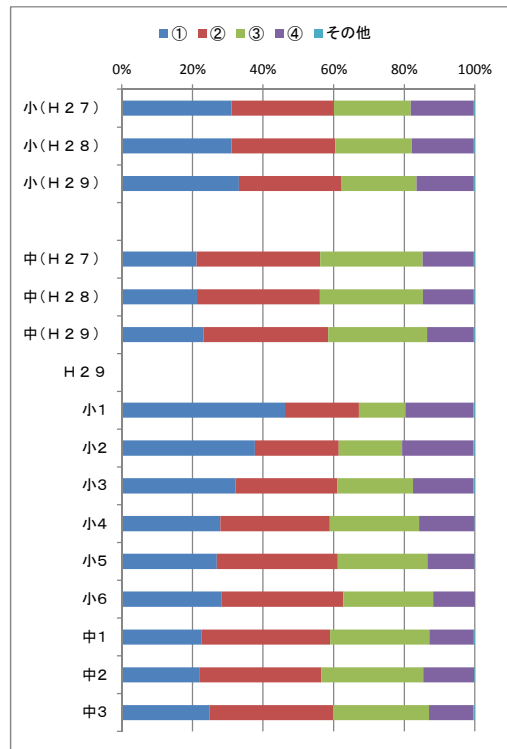

平成29年度 岡山市教育に関する総合調査 全市結果(小学校児童・中学校生徒)

児童生徒

①あてはまる ②どちらかというにあてはまる ③どちらかというにあてはまらない ④あてはまらない

質問3 私は、学校に行くのが楽しい。

人数の割合(%)

	①	②	③	④	その他
小(H27)	60.3	25.5	9.0	4.9	0.3
小(H28)	60.6	24.8	9.2	5.0	0.4
小(H29)	61.7	24.2	8.9	4.8	0.4
中(H27)	49.3	34.2	11.5	4.9	0.1
中(H28)	49.1	34.3	11.4	5.0	0.1
中(H29)	50.6	33.5	10.5	5.1	0.2
H29					
小1	75.4	14.3	5.6	4.1	0.7
小2	63.9	20.7	8.9	5.9	0.6
小3	59.1	24.8	10.1	5.5	0.5
小4	56.0	28.4	10.4	5.0	0.1
小5	55.1	29.9	10.1	4.8	0.2
小6	61.2	27.2	8.2	3.3	0.1
中1	52.7	32.2	10.3	4.7	0.2
中2	50.7	34.1	10.1	4.9	0.2
中3	48.6	34.2	11.2	5.7	0.2

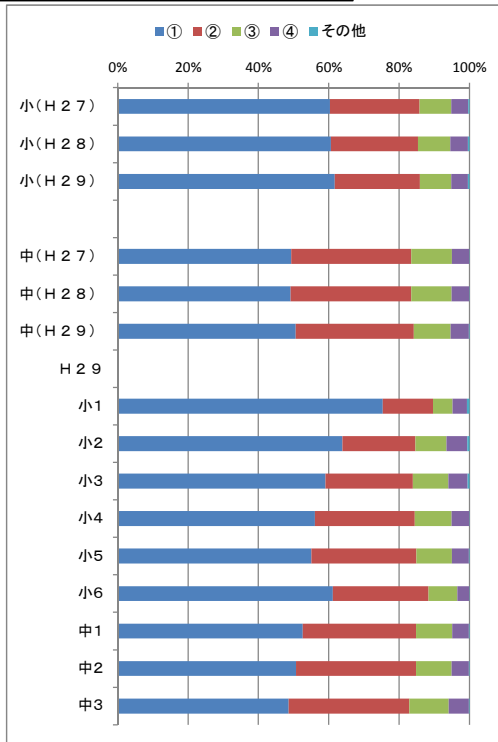

肯定的な回答の割合(前年度からの増減)

85.8
85.4 (-0.4)
85.9 (+0.5)
83.5
83.4 (-0.1)
84.1 (+0.7)

質問4 学校の授業はわかりやすく楽しい。

人数の割合(%)

	①	②	③	④	その他
小(H27)	48.3	35.2	12.1	4.0	0.5
小(H28)	49.7	34.4	11.6	3.9	0.5
小(H29)	51.3	33.7	10.6	4.0	0.4
中(H27)	18.0	48.8	25.1	8.0	0.1
中(H28)	20.8	47.0	24.2	8.0	0.1
中(H29)	23.9	46.7	22.6	6.7	0.1
H29					
小1	64.1	23.3	7.8	4.0	0.8
小2	54.8	30.1	10.0	4.3	0.8
小3	51.7	34.1	9.6	3.9	0.6
小4	45.6	38.5	12.0	3.8	0.1
小5	46.1	37.4	12.3	4.0	0.1
小6	45.7	38.5	12.1	3.6	0.1
中1	28.4	46.3	20.0	5.1	0.1
中2	22.2	47.0	23.2	7.4	0.2
中3	21.0	46.8	24.5	7.6	0.1

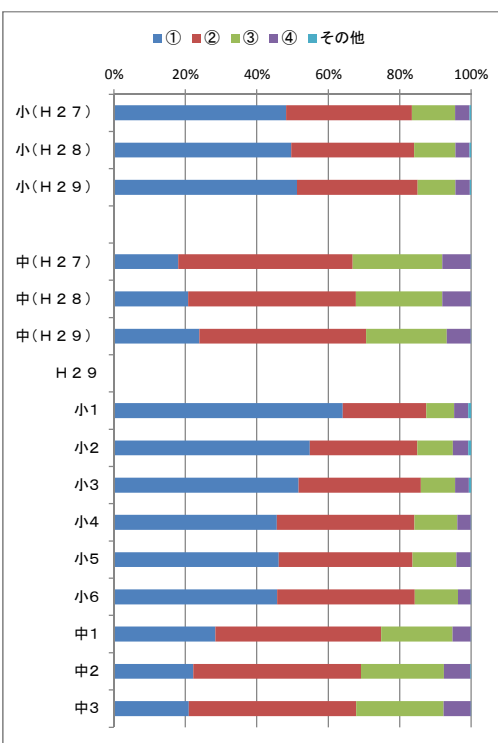

83.5
84.1 (+0.6)
85.0 (+0.9)
66.8
67.8 (+1.0)
70.6 (+2.8)

平成29年度 岡山市教育に関する総合調査 全市結果(小学校児童・中学校生徒)

児童生徒

①あてはまる ②どちらかというにあてはまる ③どちらかというにあてはまらない ④あてはまらない

質問5 私は、家で苦手な教科の勉強をしている。

人数の割合(%)					
	①	②	③	④	その他
小(H27)	31.3	28.5	22.6	17.1	0.5
小(H28)	32.1	28.7	22.3	16.4	0.5
小(H29)	33.2	28.8	21.9	15.6	0.4
中(H27)	17.4	31.0	31.5	20.0	0.1
中(H28)	18.5	32.0	31.0	18.4	0.1
中(H29)	20.0	32.7	29.2	17.9	0.1
H29					
小1	57.0	19.0	9.6	13.6	0.8
小2	38.4	24.6	17.5	18.9	0.7
小3	30.6	30.7	22.9	15.0	0.8
小4	24.4	32.9	26.9	15.6	0.2
小5	23.8	33.7	26.8	15.6	0.1
小6	25.2	32.0	27.8	14.9	0.0
中1	20.6	32.8	29.3	17.2	0.1
中2	16.2	30.8	30.9	22.1	0.1
中3	23.3	34.6	27.6	14.5	0.1

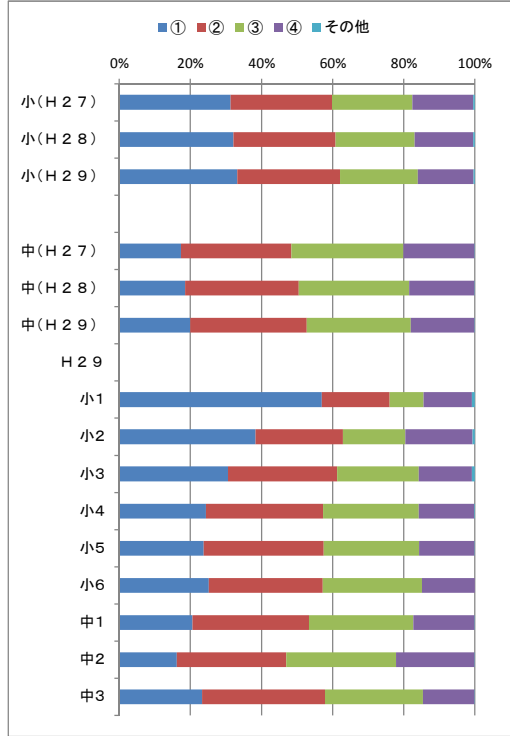

肯定的な回答の割合(前年度からの増減)

59.8
60.8 (+1.0)
62.0 (+1.2)
48.4
50.5 (+2.1)
52.7 (+2.2)

質問6 私は、家の手伝いを進んでしている。

人数の割合(%)					
	①	②	③	④	その他
小(H27)	43.1	32.7	17.2	6.5	0.5
小(H28)	43.4	32.9	16.8	6.6	0.4
小(H29)	44.2	32.4	16.3	6.6	0.5
中(H27)	26.1	36.4	27.5	9.9	0.1
中(H28)	28.2	36.6	25.7	9.4	0.1
中(H29)	29.1	36.7	25.3	8.8	0.1
H29					
小1	53.8	26.4	11.3	7.7	0.8
小2	44.8	30.3	15.8	8.1	0.9
小3	43.6	32.4	17.0	6.4	0.6
小4	42.7	34.3	16.8	6.0	0.2
小5	41.9	34.9	18.3	4.9	0.1
小6	38.5	36.2	18.9	6.3	0.2
中1	29.5	36.5	25.3	8.5	0.2
中2	27.3	37.4	25.7	9.5	0.1
中3	30.4	36.2	25.0	8.4	0.1

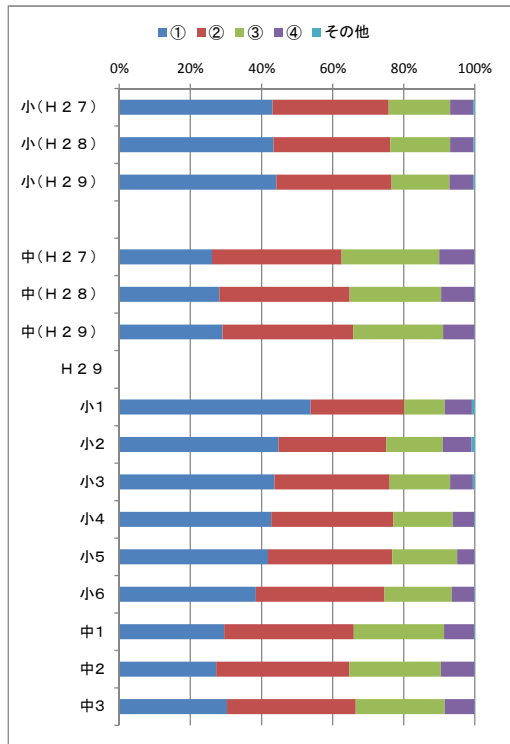

75.8
76.3 (+0.5)
76.6 (+0.3)
62.5
64.8 (+2.3)
65.8 (+1.0)

平成29年度 岡山市教育に関する総合調査 全市結果(小学校児童・中学校生徒)

児童生徒

①あてはまる ②どちらかというにあてはまる ③どちらかというにあてはまらない ④あてはまらない

質問7 私は、早寝早起きをするなど規則正しい生活をしている。

人数の割合(%)					
	①	②	③	④	その他
小(H27)	35.1	35.9	20.3	8.3	0.4
小(H28)	35.6	35.9	20.1	8.1	0.4
小(H29)	36.3	35.4	19.6	8.4	0.4
中(H27)	23.6	32.5	30.8	12.8	0.3
中(H28)	24.8	34.9	28.5	11.7	0.1
中(H29)	26.9	34.9	27.0	11.1	0.1
H29					
小1	46.1	29.5	14.4	9.3	0.8
小2	39.0	34.1	17.8	8.4	0.8
小3	37.1	35.8	19.6	7.2	0.4
小4	32.2	38.4	21.5	7.8	0.1
小5	32.1	38.3	21.4	8.1	0.1
小6	31.1	36.5	23.0	9.4	0.1
中1	29.3	35.7	24.9	10.0	0.1
中2	27.5	35.0	25.8	11.6	0.1
中3	24.0	34.1	30.3	11.5	0.1

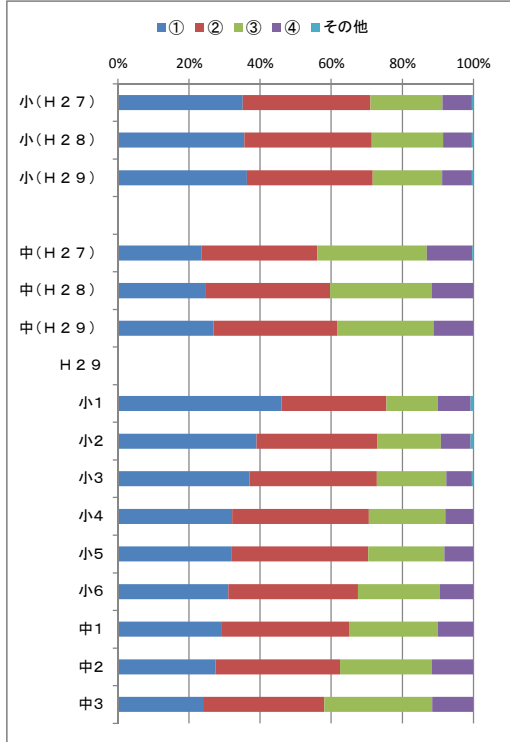

肯定的な回答の割合(前年度からの増減)

71.0
71.5 (+0.5)
71.7 (+0.2)
56.1
59.7 (+3.6)
61.8 (+2.1)

質問8 私は、テレビを見たり、ゲームやメールをしたりが、長時間にならないように気をつけている。

人数の割合(%)					
	①	②	③	④	その他
小(H27)	44.6	26.7	17.4	11.1	0.4
小(H28)	44.8	26.9	17.3	10.7	0.3
小(H29)	43.6	27.6	17.5	11.1	0.3
中(H27)	21.5	28.7	30.7	18.8	0.4
中(H28)	21.6	30.3	30.7	17.3	0.1
中(H29)	22.9	30.2	29.5	17.3	0.1
H29					
小1	56.2	22.6	10.6	10.0	0.5
小2	49.3	24.8	14.2	11.2	0.4
小3	45.4	28.6	16.3	9.3	0.4
小4	40.9	29.6	19.2	10.3	0.1
小5	35.9	31.1	21.0	11.8	0.1
小6	33.9	28.6	23.7	13.8	0.0
中1	25.5	29.1	28.1	17.1	0.2
中2	20.9	29.8	30.5	18.7	0.1
中3	22.3	31.5	29.9	16.1	0.1

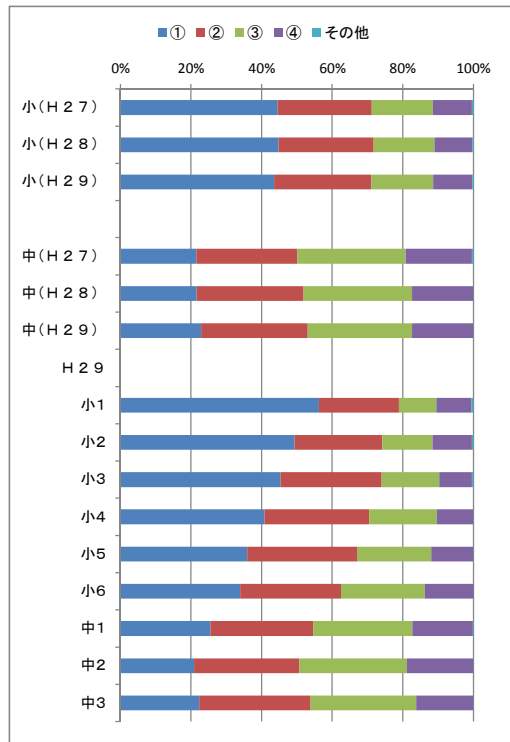

71.3
71.7 (+0.4)
71.2 (-0.5)
50.2
51.9 (+1.7)
53.1 (+1.2)

平成29年度 岡山市教育に関する総合調査 全市結果(小学校児童・中学校生徒)

児童生徒

①あてはまる ②どちらかというにあてはまる ③どちらかというにあてはまらない ④あてはまらない

質問9 私は、食事のとき、好き嫌いなく食べている。

人数の割合(%)					
	①	②	③	④	その他
小(H27)	49.7	28.2	14.9	6.7	0.4
小(H28)	50.7	27.4	14.7	6.7	0.5
小(H29)	50.8	27.7	14.6	6.6	0.4
中(H27)	46.6	28.9	16.4	7.7	0.4
中(H28)	47.6	29.7	15.2	7.3	0.2
中(H29)	48.3	28.9	15.4	7.3	0.2
H29					
小1	55.4	25.3	11.3	7.1	0.8
小2	50.9	26.7	14.5	7.1	0.9
小3	48.5	28.1	16.1	6.8	0.6
小4	48.5	29.2	15.9	6.3	0.2
小5	50.7	28.3	14.9	6.0	0.1
小6	50.6	28.4	14.8	6.0	0.1
中1	48.9	29.1	14.9	7.0	0.2
中2	49.5	28.0	15.3	7.1	0.1
中3	46.5	29.6	16.0	7.8	0.1

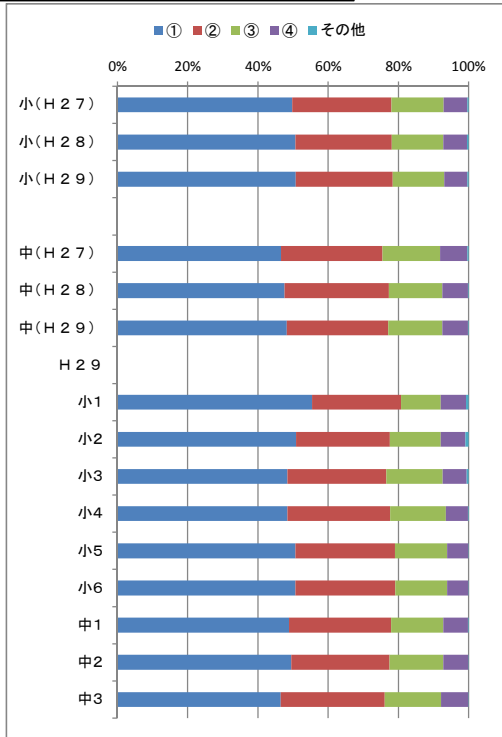

肯定的な回答の割合(前年度からの増減)

77.9
78.1 (+0.2)
78.5 (+0.4)
75.5
77.3 (+1.8)
77.2 (-0.1)

質問10 私は、地域の人に進んであいさつをしている。

人数の割合(%)					
	①	②	③	④	その他
小(H27)	58.4	28.2	9.6	3.2	0.5
小(H28)	58.8	27.7	9.5	3.5	0.6
小(H29)	61.1	25.8	9.1	3.4	0.5
中(H27)	43.0	36.4	15.2	5.1	0.3
中(H28)	45.3	34.7	14.9	5.0	0.1
中(H29)	47.2	34.6	13.5	4.7	0.1
H29					
小1	67.2	19.1	8.0	4.7	1.1
小2	61.3	24.5	9.2	3.7	1.2
小3	60.9	26.6	9.1	2.7	0.6
小4	57.7	29.1	10.1	3.0	0.0
小5	59.7	27.3	9.7	3.2	0.1
小6	60.1	28.2	8.8	2.9	0.1
中1	52.6	31.8	11.7	3.8	0.1
中2	46.9	34.8	13.1	5.2	0.1
中3	42.2	37.0	15.5	5.2	0.0

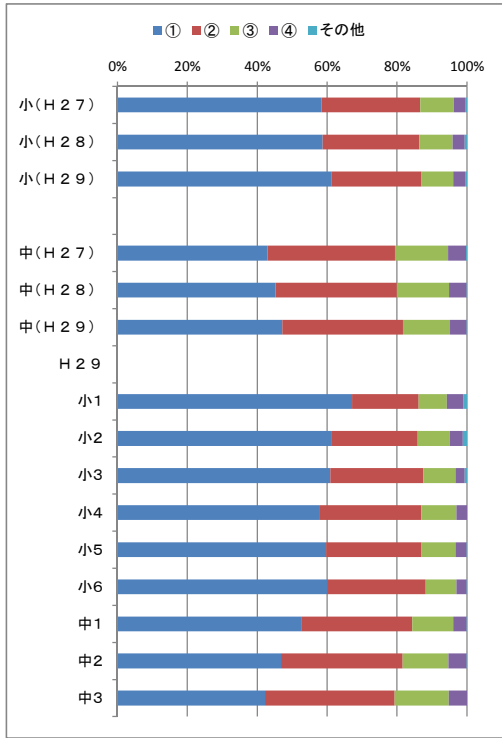

86.6
86.5 (-0.1)
86.9 (+0.4)
79.4
80.0 (+0.6)
81.8 (+1.8)

平成29年度 岡山市教育に関する総合調査 全市結果(小学校児童・中学校生徒)

児童生徒

①あてはまる ②どちらかというにあてはまる ③どちらかというにあてはまらない ④あてはまらない

質問11 私は、地域の行事に参加している。

人数の割合(%)		①	②	③	④	その他
小(H27)		43.3	26.4	15.7	14.0	0.6
小(H28)		43.9	25.7	15.8	13.9	0.7
小(H29)		44.8	25.2	15.4	14.0	0.5
H29						
小1		51.2	18.4	11.4	18.0	1.0
小2		44.7	22.3	14.7	17.3	1.0
小3		44.8	25.8	15.4	13.0	1.0
小4		43.5	28.3	16.5	11.5	0.1
小5		42.7	28.4	17.6	11.2	0.1
小6		42.1	27.8	17.0	13.1	0.1
中(H27)		16.1	25.2	32.9	25.5	0.3
中(H28)		17.0	25.6	32.5	24.6	0.2
中(H29)		18.2	25.5	31.2	24.8	0.3
H29						
中1		20.1	27.8	31.0	20.8	0.2
中2		16.8	24.3	31.2	27.5	0.2
中3		17.7	24.3	31.5	26.1	0.4

私は、地域の行事に役割をもって参加している。

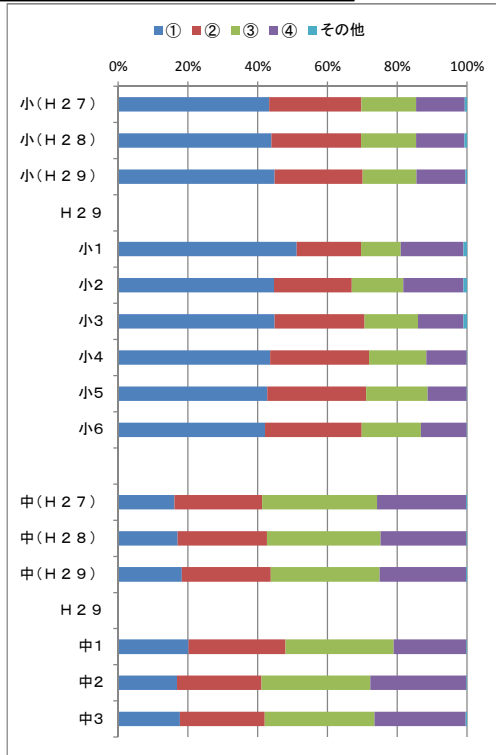

質問12 地域の大人(学校や塾の先生はのぞきます。)に勉強やスポーツを教えてもらったり、一緒に遊んでもらったりすることがある。

人数の割合(%)		①	②	③	④	その他
小(H27)		36.3	17.7	17.9	27.7	0.5
小(H28)		37.3	17.2	17.2	27.8	0.5
小(H29)		36.4	16.9	16.9	29.3	0.4
H29						
小1		44.3	15.1	11.0	28.5	1.1
小2		41.9	17.4	15.0	25.0	0.7
小3		38.6	19.8	18.0	23.1	0.5
小4		33.1	18.5	19.2	29.1	0.2
小5		31.4	17.0	19.4	32.1	0.1
小6		29.1	13.7	18.8	38.3	0.1
中(H27)		24.8	33.0	27.8	14.1	0.3
中(H28)		25.9	32.6	27.1	14.3	0.1
中(H29)		27.3	33.3	26.2	13.2	0.1
H29						
中1		23.7	30.4	29.8	16.0	0.1
中2		23.6	33.0	28.3	15.0	0.1
中3		34.2	36.4	20.7	8.6	0.1

私は、先生や地域の方との関わりの中で、将来の進路や生き方について考えることがある。

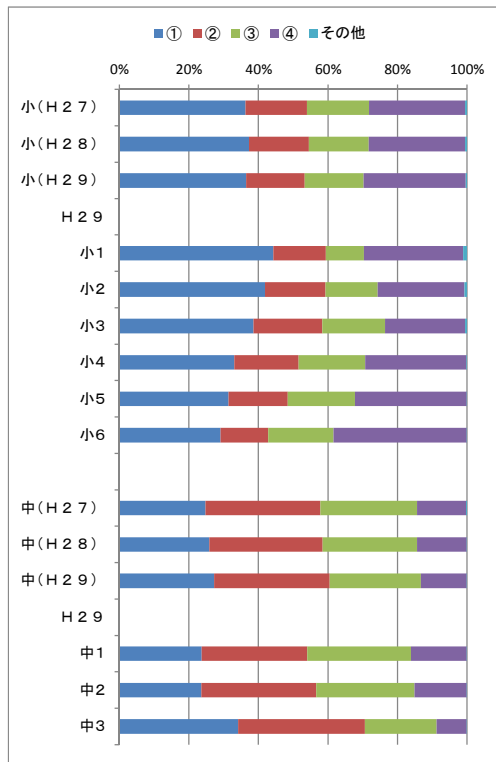

平成29年度 岡山市教育に関する総合調査 全市結果(小学校児童・中学校生徒)

児童生徒

①あてはまる ②どちらかというにあてはまる ③どちらかというにあてはまらない ④あてはまらない

質問13 私は、自分で計画を立てて勉強している。
(※小1～小3はこの項目の設定なし)

人数の割合(%)

	①	②	③	④	その他
小(H27)	26.1	33.0	27.6	13.2	0.1
小(H28)	27.4	33.4	25.0	12.5	1.6
小(H29)	29.4	32.8	24.5	11.7	1.6
中(H27)	20.6	32.7	30.5	16.2	0.1
中(H28)	22.0	33.6	29.4	14.8	0.1
中(H29)	23.8	34.5	27.8	13.8	0.1
H29					
小4	29.3	32.4	25.4	11.7	1.3
小5	29.5	32.8	24.3	11.7	1.7
小6	29.6	33.6	23.9	11.6	1.4
中1	24.9	34.4	27.3	13.3	0.1
中2	22.2	32.6	29.0	16.0	0.1
中3	24.4	36.3	27.0	12.2	0.1

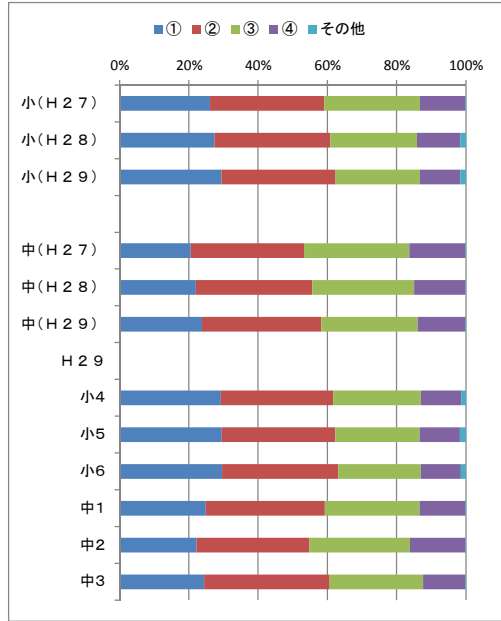

質問14 私は、今住んでいる地域や岡山市の自然に興味や関心がある。
(※小1～小3はこの項目の設定なし)

人数の割合(%)

	①	②	③	④	その他
小(H27)	28.0	32.6	25.5	13.7	0.2
小(H28)	29.6	31.8	24.0	13.0	1.6
小(H29)	33.1	32.4	21.2	11.7	1.6
中(H27)	15.2	28.1	33.8	22.6	0.3
中(H28)	16.4	28.0	33.7	21.7	0.3
中(H29)	16.7	29.1	32.3	21.6	0.3
H29					
小4	37.5	31.6	19.2	10.5	1.2
小5	33.7	33.1	20.6	11.0	1.7
小6	28.2	32.8	24.0	13.7	1.4
中1	19.2	31.4	31.0	18.0	0.3
中2	15.5	28.0	32.3	23.9	0.3
中3	15.4	28.0	33.4	22.8	0.5

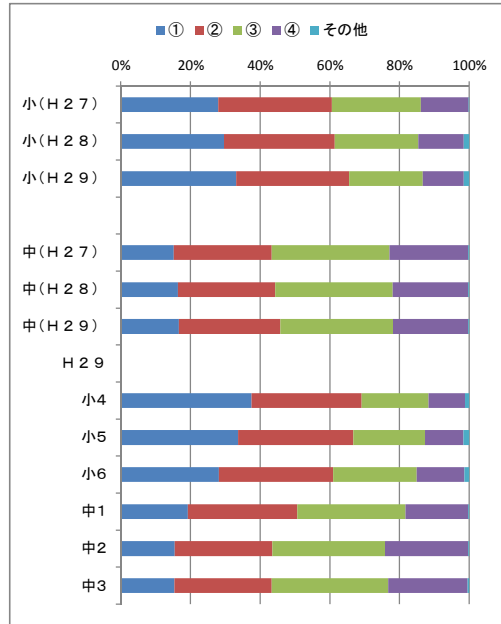

平成29年度 岡山市教育に関する総合調査 全市結果(小学校児童・中学校生徒)

児童生徒

①あてはまる ②どちらかというにあてはまる ③どちらかというにあてはまらない ④あてはまらない

質問15 私は、今住んでいる地域や岡山市の歴史に興味や関心がある。
(※小1～小3はこの項目の設定なし)

人数の割合(%)					
	①	②	③	④	その他
小(H27)	26.7	29.2	26.9	16.9	0.2
小(H28)	28.5	28.6	25.4	15.9	1.7
小(H29)	30.7	29.1	23.9	14.7	1.6
中(H27)	14.8	25.8	34.2	24.8	0.4
中(H28)	15.6	25.8	34.1	24.0	0.4
中(H29)	16.0	27.0	32.8	23.8	0.4
H29					
小4	32.4	27.8	24.4	14.2	1.2
小5	29.8	29.3	24.4	14.7	1.8
小6	30.0	30.3	23.1	15.1	1.4
中1	19.0	29.9	30.7	20.1	0.4
中2	14.7	25.1	33.6	26.3	0.3
中3	14.2	26.2	34.1	25.1	0.5

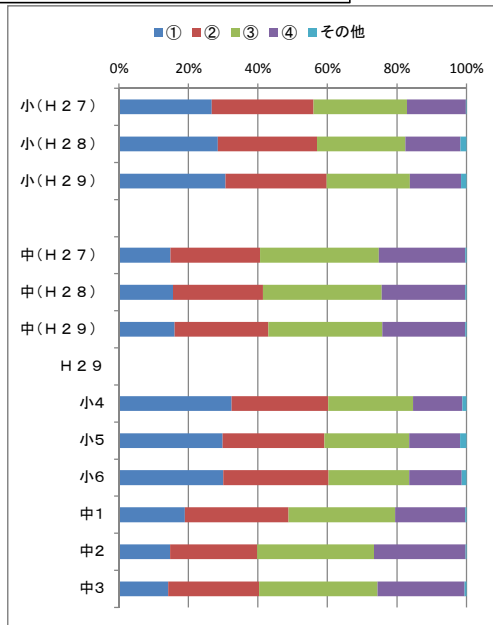

集計人数
 小学校児童 37,150人
 中学校生徒 17,034人

平成29年度 岡山市教育に関する総合調査 全市結果(幼稚園・認定こども園・小中学校保護者)

①あてはまる ②どちらかというあてはまる ③どちらかというあてはまらない ④あてはまらない

保護者

※ 割合(%)は、小数第2位を四捨五入した値

質問1 あなたは、子どもの前でも近所の人などにあいさつをしている。

人数の割合(%)					
	①	②	③	④	その他
市(H27)					
市(H28)					
市(H29)	78.1	19.0	2.5	0.4	0.0
H29					
幼・こ	80.4	17.8	1.6	0.2	0.0
小	78.3	18.8	2.4	0.4	0.0
中	76.8	19.9	2.7	0.6	0.0

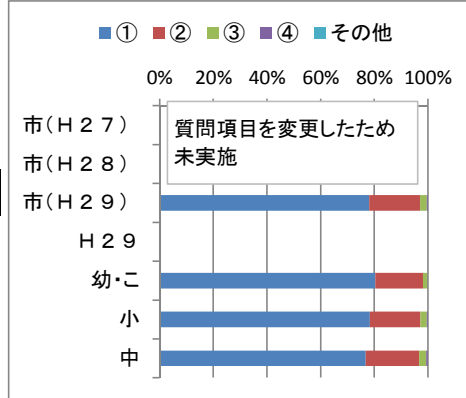

肯定的な回答の割合(前年度からの増減)

97.1

質問2 学校園では、学校園内外の人材の活用を進めているが、そのことは子どもの育ちにつながったり、そのことで子どもの総合的な学力が伸びてきたりしていると感じる。

人数の割合(%)					
	①	②	③	④	その他
市(H27)	10.9	52.6	30.5	5.9	0.1
市(H28)	12.1	52.9	29.7	5.2	0.1
市(H29)	17.7	58.5	20.4	3.3	0.1
H29					
幼・こ	63.3	33.5	2.5	0.6	0.0
小	15.5	62.4	19.2	2.8	0.1
中	9.2	57.2	28.2	5.2	0.2

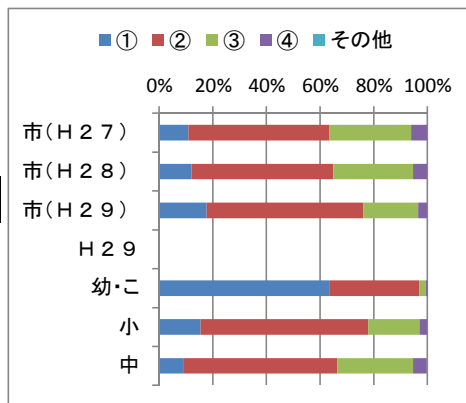

63.5
65.0 (+1.5)
76.2 (+11.2)

質問3 学校園や地域では、様々な体験活動の充実を図っているが、そのことは子どもの育ちにつながったり、そのことで子どもの総合的な学力が伸びてきたりしていると感じる。

人数の割合(%)					
	①	②	③	④	その他
市(H27)	15.3	54.3	26.0	4.3	0.1
市(H28)	16.2	54.7	25.2	3.8	0.1
市(H29)	21.5	58.1	17.9	2.4	0.1
H29					
幼・こ	72.8	25.4	1.5	0.3	0.1
小	19.3	62.1	16.6	1.9	0.1
中	11.4	58.8	25.7	3.9	0.1

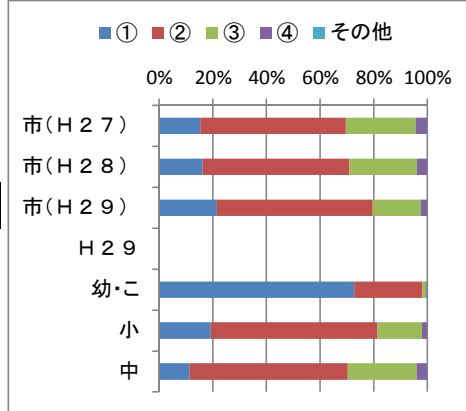

69.6
70.9 (+1.3)
79.6 (+8.7)

質問4 学校園は、保育・教育活動の様子や情報をよくわかるように伝えている。

人数の割合(%)					
	①	②	③	④	その他
市(H27)	25.2	55.0	17.0	2.7	0.1
市(H28)	26.4	54.3	16.8	2.4	0.1
市(H29)	31.0	54.6	12.6	1.7	0.1
H29					
幼・こ	55.8	37.5	5.6	1.1	0.0
小	31.1	55.7	11.7	1.5	0.1
中	23.5	57.3	16.7	2.4	0.1

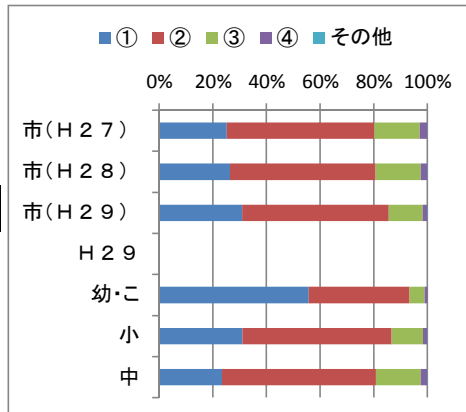

80.2
80.7 (+0.5)
85.6 (+4.9)

平成29年度 岡山市教育に関する総合調査 全市結果(幼稚園・認定こども園・小中学校保護者)

①あてはまる ②どちらかというあてはまる ③どちらかというあてはまらない ④あてはまらない

保護者

質問5 学校園は、安全などに配慮して施設・設備を整えている。

人数の割合(%)					
	①	②	③	④	その他
市(H27)	25.6	58.6	13.6	2.0	0.1
市(H28)	27.5	57.5	13.1	1.8	0.1
市(H29)	35.4	55.4	7.9	1.2	0.1
H29					
幼・こ	55.1	39.7	4.4	0.8	0.0
小	36.2	54.9	7.6	1.3	0.1
中	27.9	61.2	9.5	1.3	0.1

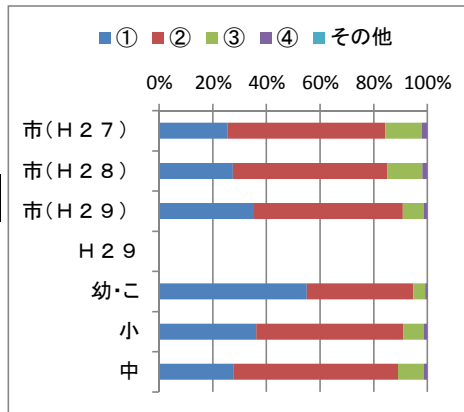

質問6 園では、就学先の学校と連携しているが、そのことで安心して就学できると感じる。

あなたは、計画的に勉強するよう子どもにうながしている。

人数の割合(%)					
	①	②	③	④	その他
幼こ(H27)	53.4	38.2	7.3	1.0	0.1
幼こ(H28)	56.1	35.1	7.1	1.5	0.2
幼こ(H29)	62.2	32.2	4.0	1.5	0.1
H29					
小中(H27)	21.8	54.8	20.3	3.2	0.1
小中(H28)	21.9	55.4	19.6	3.0	0.1
小中(H29)	30.9	52.4	14.5	2.1	0.1
H29					
小	31.5	52.8	13.9	1.8	0.1
中	29.6	51.6	15.9	2.8	0.1

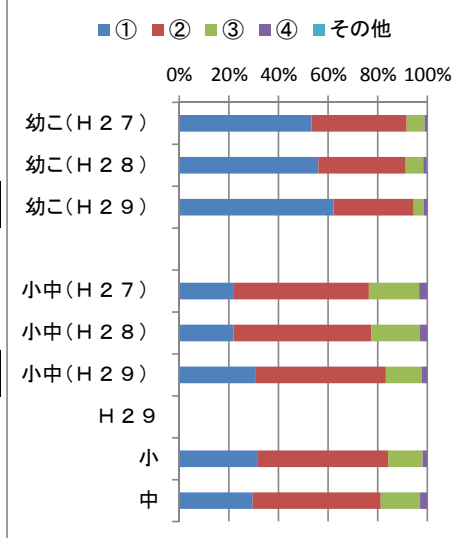

質問7 あなたは、子育てを通して、子どもの思いやりの心が育ってきていると感じる。

人数の割合(%)					
	①	②	③	④	その他
市(H27)	27.4	59.8	11.7	1.0	0.1
市(H28)	27.5	59.8	11.7	0.9	0.1
市(H29)	35.2	56.5	7.6	0.6	0.1
H29					
幼・こ	53.9	43.1	2.8	0.1	0.0
小	34.3	57.5	7.6	0.5	0.1
中	31.7	58.3	9.0	0.8	0.1

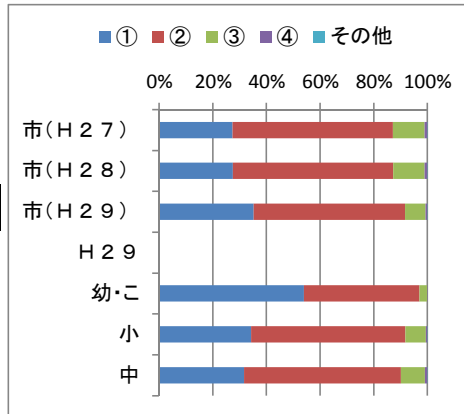

質問8 あなたは、子育てを通して、子どもの郷土(住んでいる地域や岡山市)を愛する心が育ってきていると感じる。

人数の割合(%)					
	①	②	③	④	その他
市(H27)	14.1	52.1	29.7	3.9	0.1
市(H28)	15.0	52.4	28.9	3.7	0.1
市(H29)	19.1	54.9	23.1	2.7	0.1
H29					
幼・こ	22.6	55.8	19.0	2.7	0.0
小	20.0	54.8	22.6	2.6	0.1
中	16.3	54.8	25.6	3.1	0.3

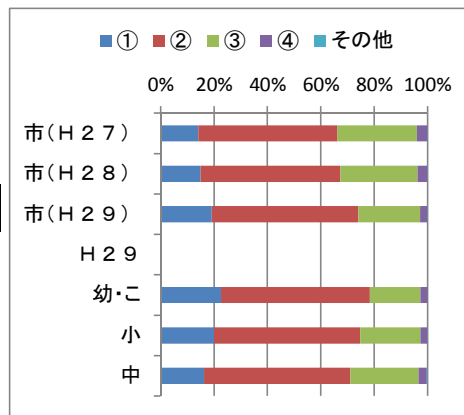

平成29年度 岡山市教育に関する総合調査 全市結果(幼稚園・認定こども園・小中学校保護者)

①あてはまる ②どちらかというあてはまる ③どちらかというあてはまらない ④あてはまらない

保護者

質問9 あなたは、子どもが早寝早起きなど、規則正しい生活ができるようにしている。

人数の割合(%)					
	①	②	③	④	その他
市(H27)	36.8	45.5	15.1	2.5	0.1
市(H28)	36.2	46.2	15.2	2.4	0.0
市(H29)	40.8	44.4	13.0	1.7	0.0
H29					
幼・こ	50.7	41.2	7.3	0.8	0.1
小	44.2	43.3	11.1	1.3	0.0
中	30.5	47.8	18.9	2.7	0.1

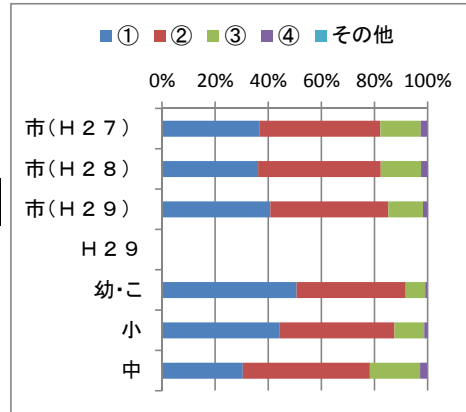

肯定的な回答の割合(前年度からの増減)

82.3
82.4 (+0.1)
85.2 (+2.8)

質問10 あなたは、子どもが食事を好き嫌いなく摂ることができるよう子どもの食生活に気をつけている。

人数の割合(%)					
	①	②	③	④	その他
市(H27)	37.4	48.0	13.0	1.6	0.1
市(H28)	36.2	48.8	13.3	1.6	0.1
市(H29)	40.3	47.3	11.2	1.2	0.0
H29					
幼・こ	38.2	49.8	10.8	1.1	0.0
小	41.3	46.7	10.9	1.1	0.0
中	38.8	48.0	11.9	1.3	0.1

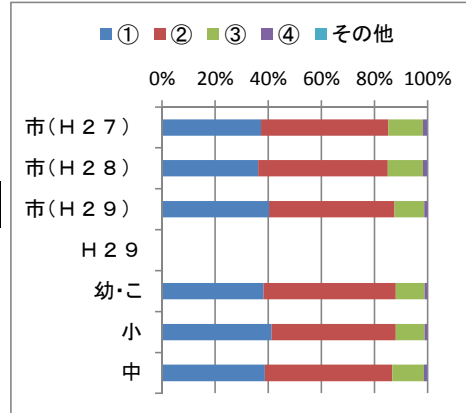

85.4
85.0 (-0.4)
87.6 (+2.6)

質問11 あなたは、年齢に応じた家庭の役割を子どもに与えている。

人数の割合(%)					
	①	②	③	④	その他
市(H27)	24.9	47.0	24.7	3.3	0.1
市(H28)	24.7	47.2	24.8	3.3	0.1
市(H29)	29.1	46.2	22.1	2.5	0.1
H29					
幼・こ	29.6	52.7	16.2	1.4	0.0
小	30.6	46.5	20.6	2.1	0.1
中	25.6	43.5	26.9	3.8	0.1

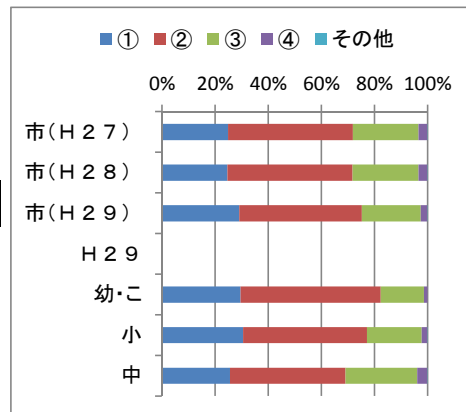

71.9
71.9 0
75.3 (+3.4)

質問12 あなたの家族は、家族で地域行事に参加している。

人数の割合(%)					
	①	②	③	④	その他
市(H27)	21.7	38.4	28.5	11.3	0.1
市(H28)	21.2	38.7	29.2	10.8	0.1
市(H29)	25.0	39.2	26.9	8.8	0.1
H29					
幼・こ	29.1	41.7	21.6	7.5	0.1
小	27.9	39.9	24.3	7.7	0.1
中	17.4	36.8	33.9	11.6	0.2

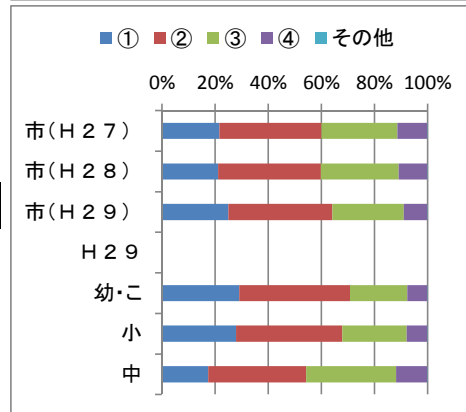

60.1
59.9 (-0.2)
64.2 (+4.3)

平成29年度 岡山市教育に関する総合調査 全市結果(幼稚園・認定こども園・小中学校保護者)

①あてはまる ②どちらかというあてはまる ③どちらかというあてはまらない ④あてはまらない

保護者

肯定的な回答の割合(前年度からの増減)

質問13 あなたは、子どもを様々な体験活動に参加させている。

人数の割合(%)

	①	②	③	④	その他
市(H27)					
市(H28)					
市(H29)	16.9	42.2	33.8	7.0	0.1
H29					
幼・こ	19.1	45.6	30.0	5.2	0.1
小	18.8	43.1	31.8	6.2	0.1
中	12.0	39.2	39.5	9.3	0.1

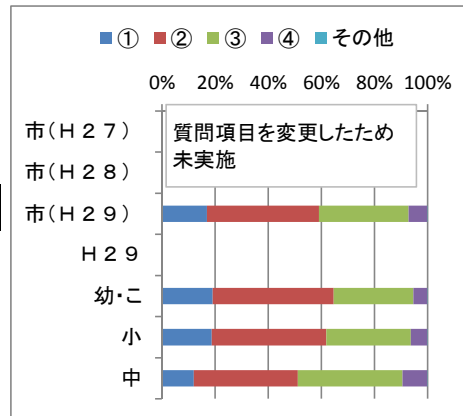

59.1

質問14 あなたは、地域の子どもたちに積極的に声をかけている。

人数の割合(%)

	①	②	③	④	その他
市(H27)	12.6	44.5	35.3	7.4	0.2
市(H28)	12.6	45.3	34.7	7.2	0.1
市(H29)	17.4	45.3	31.2	6.0	0.1
H29					
幼・こ	20.4	46.9	27.4	5.4	0.0
小	18.5	46.2	29.9	5.4	0.1
中	14.0	42.8	35.3	7.7	0.2

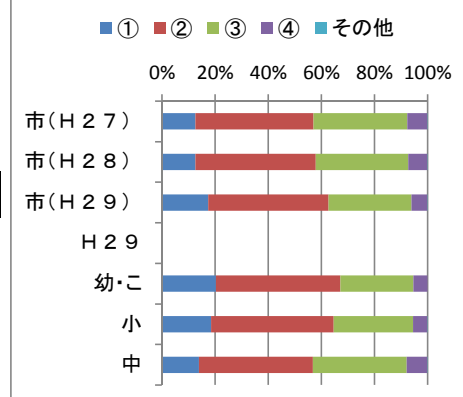

57.1
57.9 (+0.8)
62.7 (+4.8)

質問15 地域の大人は、子どもの手本となるようにルールを守っている。

人数の割合(%)

	①	②	③	④	その他
市(H27)	8.1	55.7	30.0	6.1	0.2
市(H28)	8.8	54.9	30.0	6.1	0.2
市(H29)	13.8	60.4	21.6	4.1	0.1
H29					
幼・こ	16.6	61.4	18.5	3.4	0.0
小	14.7	60.4	20.8	4.0	0.1
中	11.0	59.9	24.3	4.6	0.2

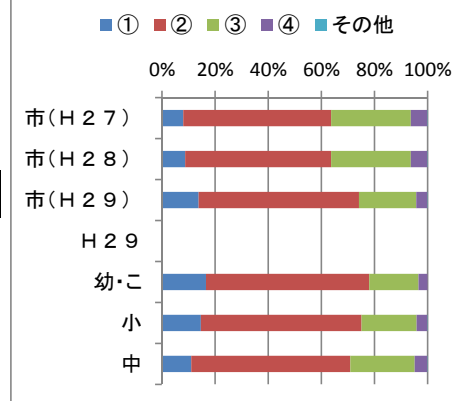

63.8
63.7 (-0.1)
74.2 (+10.5)

集計人数

全(幼稚園・認定こども園・小中学校)保護者	51,850人
幼稚園保護者	3,531人
認定こども園保護者	800人
小学校保護者	32,655人
中学校保護者	14,864人

平成29年度 岡山市教育に関する総合調査 全市結果(幼稚園・認定こども園・小中学校教職員)

①あてはまる ②どちらかというあてはまる ③どちらかというあてはまらない ④あてはまらない

教職員

※ 割合(%)は、小数第2位を四捨五入した値
人数の割合(%)

質問1 あなたの園では、幼児の学びを豊かにするために、意図的・計画的に場や機会などの環境を整え、保育の改善を図っている。

あなたの学校では、全国学力・学習状況調査や岡山市学力アセスの結果を活用した授業の改善を行っている。

	①	②	③	④	その他
幼稚園(H27)					
幼稚園(H28)					
幼稚園(H29)	67.9	30.3	1.6	0.0	0.2
小中(H27)					
小中(H28)					
小中(H29)	30.5	55.8	10.7	1.4	1.5
H29					
小	34.7	55.5	7.5	0.6	1.8
中	22.0	56.5	17.5	3.0	1.0

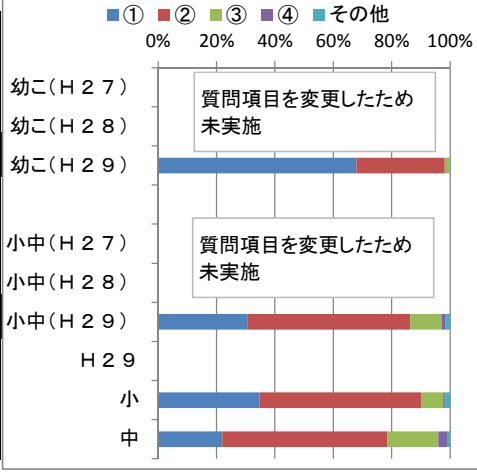

肯定的な回答の割合(前年度からの増減)

98.2

86.3

質問2 あなたの学校園では、道徳教育の充実を通して、子どもたちの思いやりの心が育ってきていると感じる。

	①	②	③	④	その他
市(H27)	13.0	65.1	20.0	1.5	0.4
市(H28)	13.7	64.7	19.4	1.8	0.4
市(H29)	18.2	62.1	17.2	1.6	0.8
H29					
幼・こ	43.0	54.0	3.0	0.0	0.0
小	15.7	66.1	15.9	1.1	1.1
中	13.5	57.5	25.5	3.0	0.5

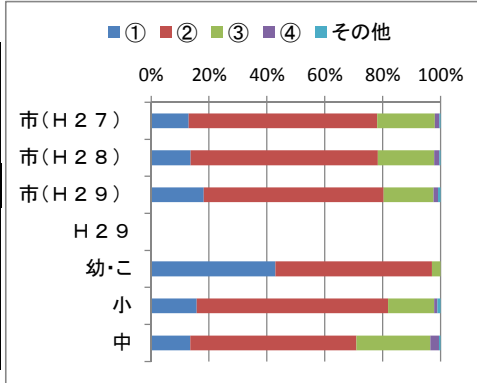

78.1

78.4 (+0.3)

80.3 (+1.9)

質問3 あなたの学校園では、教育活動を通して、子どもたちの郷土を愛する心が育ってきていると感じる。

	①	②	③	④	その他
市(H27)	15.2	59.1	23.4	1.8	0.5
市(H28)	14.8	60.0	22.8	1.7	0.6
市(H29)	20.3	58.0	19.4	1.4	0.9
H29					
幼・こ	25.8	60.8	12.5	0.6	0.4
小	20.7	59.6	18.0	0.8	0.9
中	17.3	53.7	25.0	2.9	1.1

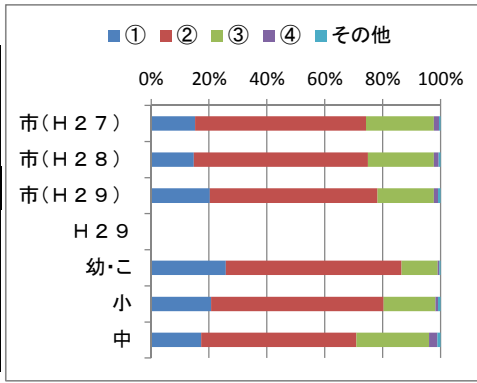

74.3

74.8 (+0.5)

78.3 (+3.5)

質問4 あなたの園の子どもたちは、園生活において自分で考え行動することができている。

あなたの学校の子どもたちは、学校生活において自ら判断し責任ある行動をとることができている。

	①	②	③	④	その他
幼稚園(H27)	18.5	71.7	9.6	0.2	0.0
幼稚園(H28)	19.6	70.2	9.8	0.2	0.2
幼稚園(H29)	25.0	66.3	8.7	0.0	0.0
小中(H27)	7.1	59.2	31.7	1.8	0.2
小中(H28)	7.5	58.9	31.0	2.2	0.3
小中(H29)	8.2	61.4	27.8	1.9	0.7
H29					
小	7.9	62.9	27.1	1.3	0.8
中	8.9	58.4	29.2	3.1	0.4

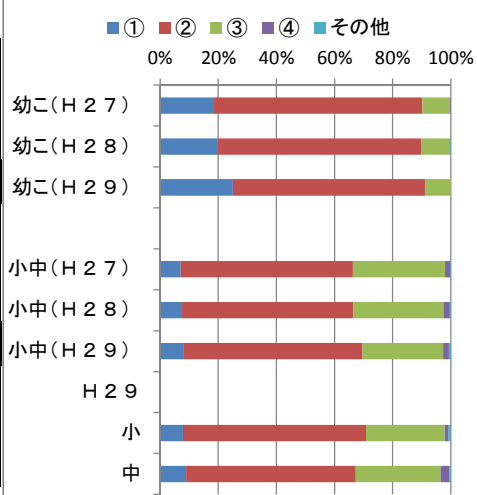

90.2

89.8 (-0.4)

91.3 (+1.5)

66.3

66.4 (+0.1)

69.6 (+3.2)

平成29年度 岡山市教育に関する総合調査 全市結果(幼稚園・認定こども園・小中学校教職員)

①あてはまる ②どちらかというあてはまる ③どちらかというあてはまらない ④あてはまらない

教職員

肯定的な回答の割合(前年度からの増減)

質問5 あなたの園では、小学校入学後の子どもの様子を知り、今後の園での指導に生かすようにしている。

	①	②	③	④	その他
幼小(H27)	42.3	47.0	10.6	0.0	0.0
幼小(H28)	44.5	46.5	7.6	0.8	0.6
幼小(H29)	48.1	41.3	9.3	1.1	0.2
小中(H27)					
小中(H28)					
小中(H29)	29.2	63.3	6.0	0.3	1.2
H29					
小	30.9	63.3	4.3	0.2	1.4
中	25.9	63.2	9.5	0.6	0.8

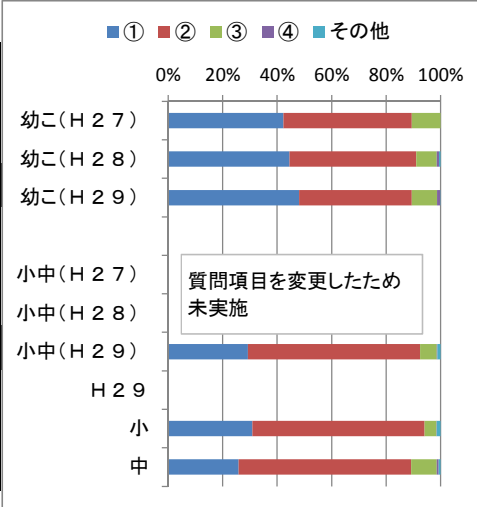

89.3
91.0 (+1.7)
89.4 (-1.6)

92.5

質問6 あなたの学校園では、すべての子どもたちが安心して学びに集中できるような(生活できるような)学級集団づくりを行っている。

	①	②	③	④	その他
市(H27)	31.0	59.9	8.1	0.4	0.5
市(H28)	32.0	59.0	7.7	0.6	0.7
市(H29)	36.1	55.6	6.9	0.4	0.9
H29					
幼・こ	66.3	30.7	2.7	0.0	0.4
小	33.4	59.3	6.0	0.3	1.1
中	29.4	58.4	10.5	1.0	0.7

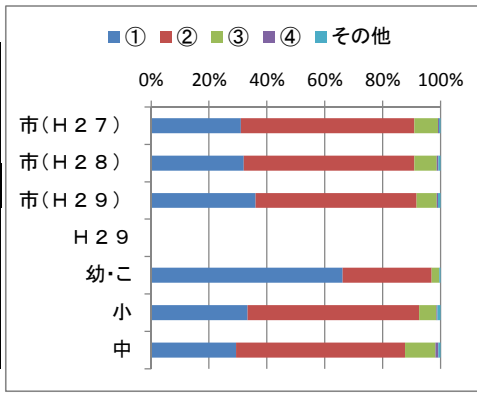

90.9
91.0 (+0.1)
91.7 (+0.7)

質問7 あなたの学校園の教職員は、自校園の教育課題の解決に向けて、連携・協力して組織的に取り組んでいる。

	①	②	③	④	その他
市(H27)	41.3	48.9	8.8	0.9	0.1
市(H28)	39.4	50.2	8.6	1.5	0.3
市(H29)	44.5	46.5	7.8	1.0	0.3
H29					
幼・こ	71.2	25.0	3.0	0.8	0.0
小	45.7	47.6	5.9	0.5	0.3
中	31.3	52.8	13.6	1.9	0.5

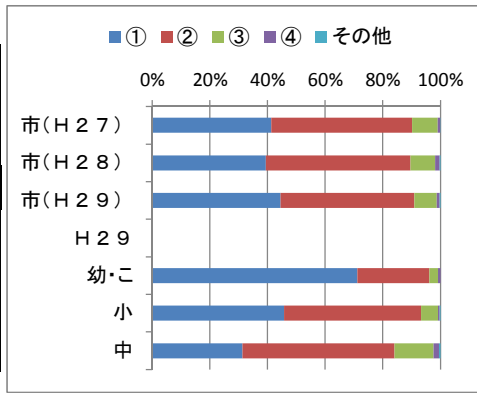

90.2
89.6 (-0.6)
91.0 (+1.4)

質問8 あなたの学校園では、子どもたちの基本的な生活習慣の定着に向けて家庭と連携して取り組んでいる。

	①	②	③	④	その他
市(H27)	29.8	58.8	10.7	0.3	0.4
市(H28)	30.3	58.0	10.6	0.6	0.4
市(H29)	33.8	56.4	8.7	0.4	0.7
H29					
幼・こ	62.3	34.5	2.7	0.4	0.2
小	33.8	59.6	5.6	0.2	0.8
中	22.3	58.7	17.3	1.1	0.7

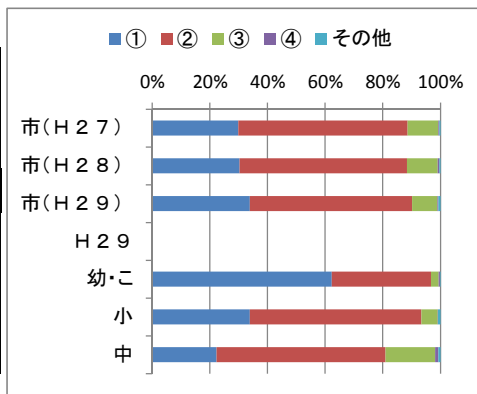

88.6
88.3 (-0.3)
90.2 (+1.9)

平成29年度 岡山市教育に関する総合調査 全市結果(幼稚園・認定こども園・小中学校教職員)

①あてはまる ②どちらかというあてはまる ③どちらかというあてはまらない ④あてはまらない

教職員

質問9 あなたの学校園では、中学校区内の他校園の教職員との連携を図り、校種間のつながりを大切にした教育活動を行っている。

人数の割合(%)					
	①	②	③	④	その他
市(H27)	28.2	55.1	15.2	1.1	0.5
市(H28)	28.0	56.0	14.1	1.4	0.5
市(H29)	30.9	54.9	12.4	1.1	0.6
H29					
幼・こ	50.9	44.3	4.4	0.2	0.2
小	27.3	58.2	12.8	0.9	0.8
中	30.2	52.6	14.8	2.0	0.5

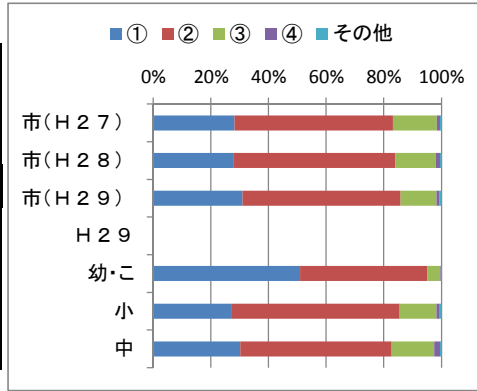

肯定的な回答の割合(前年度からの増減)

83.3

84.0 (+0.7)

85.8 (+1.8)

質問10 あなたの学校園では、家庭や地域と協働した取組を効果的に行っている。

人数の割合(%)					
	①	②	③	④	その他
市(H27)	26.5	61.4	11.2	0.4	0.5
市(H28)	27.2	59.6	11.9	0.7	0.5
市(H29)	31.5	57.7	9.9	0.5	0.5
H29					
幼・こ	53.0	44.1	2.7	0.0	0.2
小	29.8	60.8	8.5	0.3	0.6
中	26.2	56.7	15.4	1.2	0.5

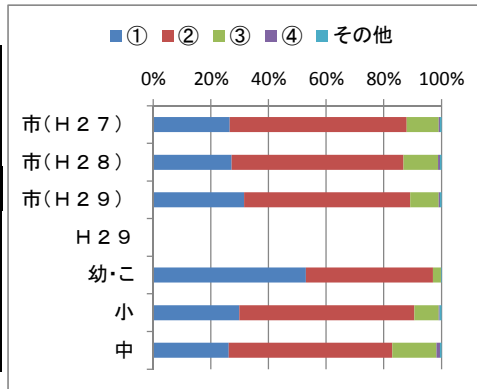

87.9

86.8 (-1.1)

89.2 (+2.4)

集計人数	
全(幼稚園・認定こども園・小中学校)教職員	4,496人
幼稚園教職員	394人
認定こども園教職員	134人
小学校教職員	2,647人
中学校教職員	1,321人

岡山市立学校配置図

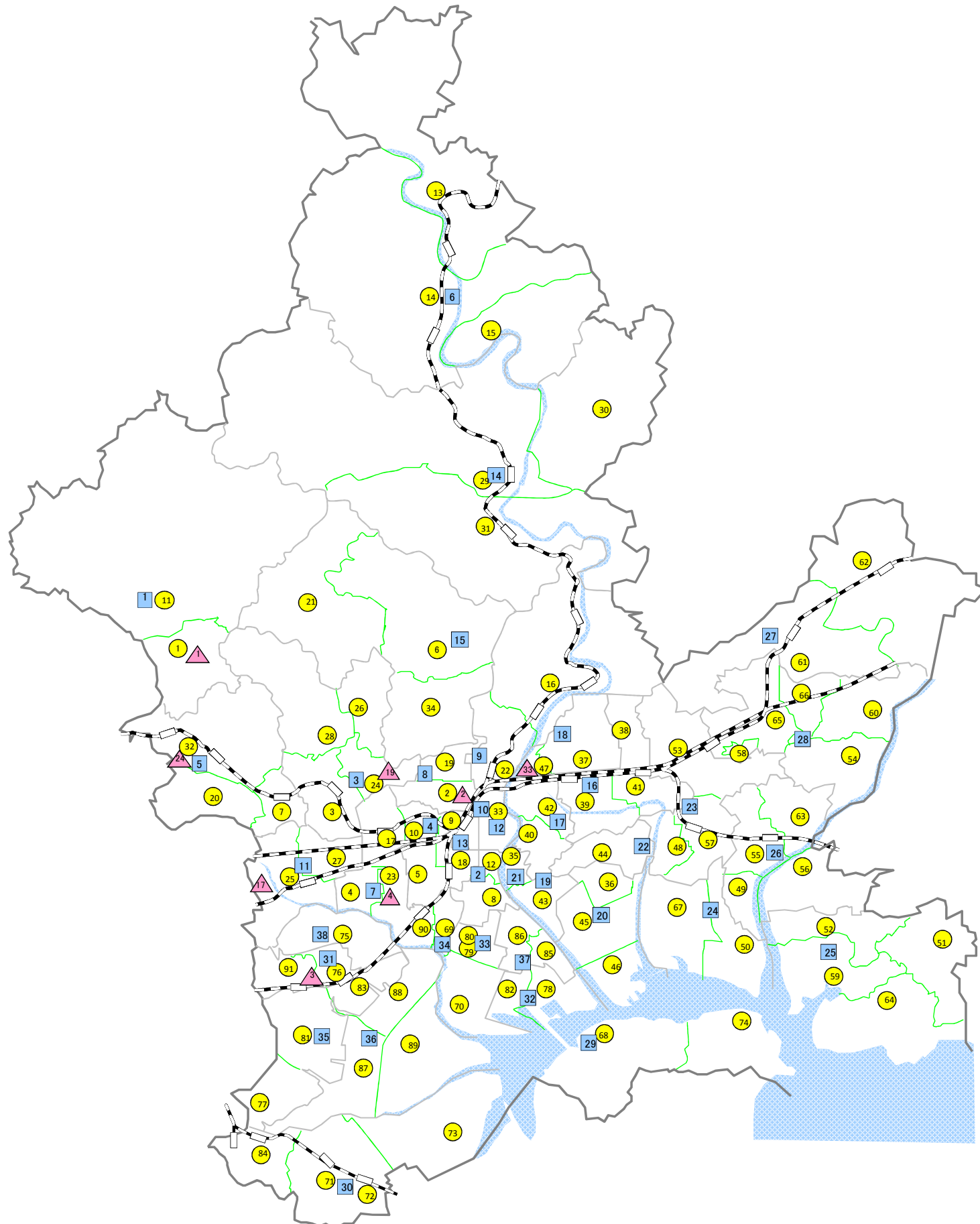

小学校 = ●

- 1 足守
- 2 伊島
- 3 中山南
- 4 御山南元
- 5 大野谷
- 6 鯉山
- 7 岡南
- 8 石井
- 9 三門
- 10 蛭明
- 11 清輝
- 12 福渡
- 13 建部
- 14 竹枝
- 15 牧石
- 16 大野
- 17 鹿田
- 18 津島
- 19 加茂
- 20 馬屋上
- 21 御野
- 22 西野
- 23 平津
- 24 吉備
- 25 桃丘
- 26 陵南
- 27 馬屋下
- 28 御津
- 29 五城
- 30 御津南
- 31 庄内
- 32 岡山中
- 33 横井
- 34 旭東
- 35 旭操
- 36 高島
- 37 竜之口
- 38 幡多
- 39 三勲
- 40 財田
- 41 宇野
- 42 平井
- 43 富山
- 44 操南
- 45 操明
- 46 操

中学校 = ■

- 1 足守
- 2 岡輝
- 3 中山
- 4 石井
- 5 高松
- 6 建部
- 7 御南
- 8 京山
- 9 岡北
- 10 岡山後
- 11 吉備
- 12 岡山中
- 13 桑田
- 14 御津
- 15 香和
- 16 竜操
- 17 操山
- 18 高島
- 19 緑ヶ
- 20 操南
- 21 東山
- 22 富山
- 23 旭東
- 24 上南
- 25 山南
- 26 西大
- 27 瀬戸
- 28 上道
- 29 光南
- 30 灘崎
- 31 妹尾
- 32 福南
- 33 芳泉
- 34 芳田
- 35 興除
- 36 藤田
- 37 福浜
- 38 福田

幼稚園 = ▲

- 1 足守
- 2 伊島
- 3 妹尾
- 4 今下
- 5 馬屋
- 6 大元
- 7 野谷
- 8 加茂
- 9 御野
- 10 鯉山
- 11 三門
- 12 牧石
- 13 大野
- 14 鹿田
- 15 石井
- 16 芳明
- 17 吉備
- 18 福浜
- 19 平津
- 20 吉備
- (※吉備小に近接)
- 21 桃丘
- 22 陵南
- 23 平福
- 24 庄内
- 25 芳泉
- 26 横井
- 27 旭東
- 28 三勲
- 29 旭操
- 30 高島
- 31 竜之口
- 32 幡多
- 33 旭田
- 34 財田

- 35 宇野
- 36 平井
- 37 富山
- 38 操南
- 39 操明
- 40 可成
- 41 西大
- 42 開成
- 43 福都
- 44 古山
- 45 角山
- 46 西大
- 47 豊山
- 48 芥子
- 49 大宮
- 50 幸島
- 51 御休
- 52 小串
- 53 江神
- 54 雄日
- 55 朝田
- 56 浮島
- 57 平安
- 58 政浦
- 59 芳安
- 60 芳田

高等学校

- 1 岡山後楽館
(位置は岡山後楽館中学校と同じ)

(※但し、数字に_がついている幼稚園は位置が小学校と同じ又は近接のため地図上には不掲載。)

岡山市立教育施設配置図

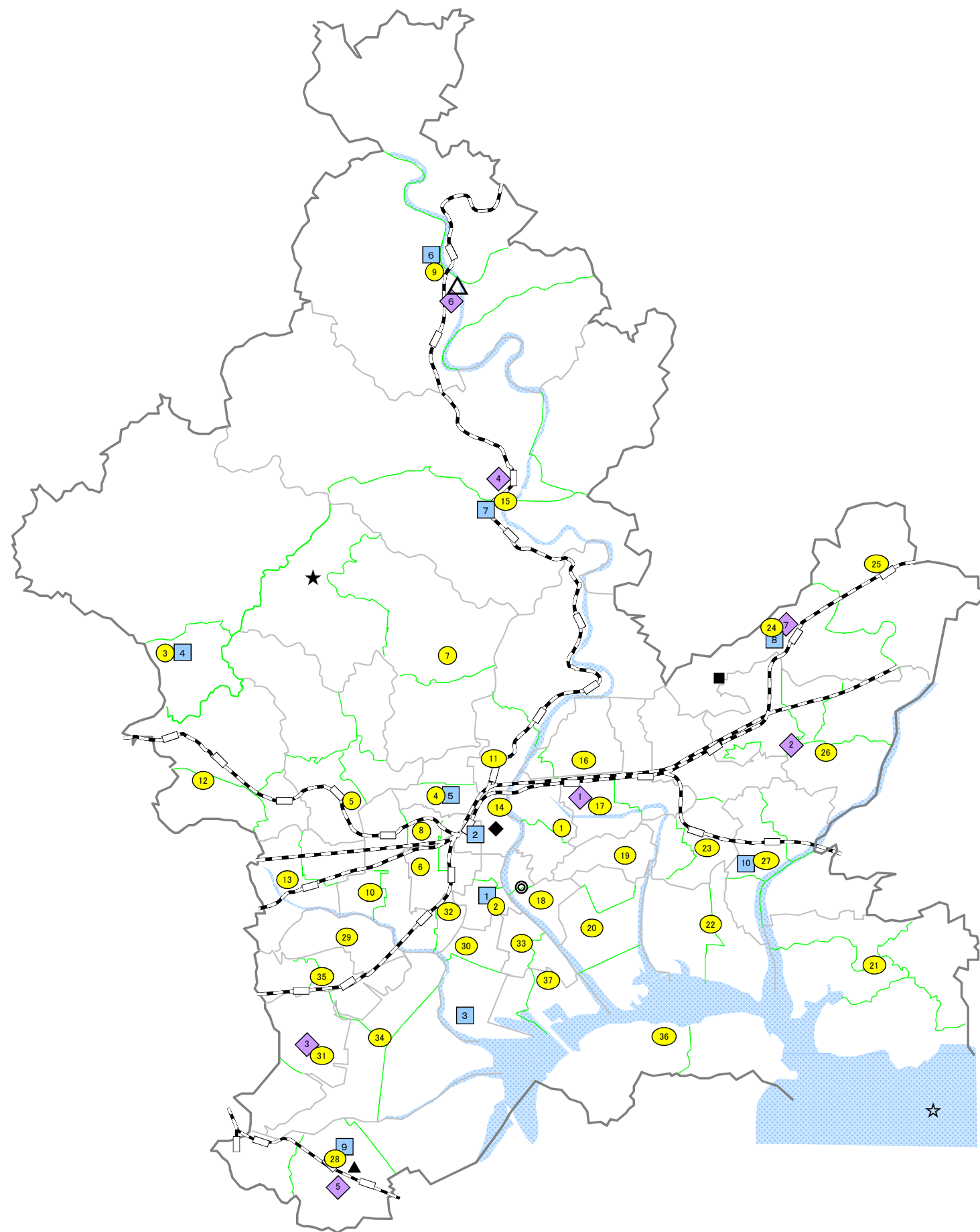

公民館=●

- 1 操山
- 2 岡輝
- 3 足守
- 4 京山
- 5 一宮
- 6 大元
- 7 津高
- 8 岡西
- 9 建部町
- 10 御南西
- 11 北
- 12 高松
- 13 吉備
- 14 旭
- 15 御津
- 16 高島
- 17 東
- 18 東山
- 19 富山
- 20 操南
- 21 山南
- 22 上南
- 23 旭東
- 24 瀬戸
- 25 万富
- 26 上道
- 27 西大寺
- 28 瀬崎
- 29 福田
- 30 南
- 31 興除
- 32 芳田
- 33 福浜
- 34 藤田
- 35 妹尾
- 36 光南
- 37 岡南

図書館=■

- 1 中央
視聴覚ライブラリー
- 2 幸町
西川アイプラザ
- 3 浦安総合公園
- 4 足守
- 5 伊島
- 6 建部町
- 7 御津
- 8 瀬戸町
- 9 瀬崎
- 10 西大寺緑花公園緑の図書室

学校給食センター=◆

- 1 岡山学校給食センター
- 2 上道学校給食センター
- 3 興除学校給食センター
- 4 御津学校給食センター
- 5 瀬崎学校給食センター
- 6 建部学校給食センター
- 7 瀬戸学校給食センター

教育研究研修センター

(位置は西大寺公民館と同じ)

少年自然の家=★

犬島自然の家=☆

オリент美術館=◆

埋蔵文化財センター=◎

環境学習センター「めだかの学校」=△

岡山市瀬崎歴史文化資料館=▲

岡山市瀬戸町郷土館=■

教育要覧 2018

印刷 平成30年6月27日

発行 平成30年6月25日

編集 岡山市教育委員会事務局
教育総務部
教育企画総務課

発行 岡山市教育委員会